



BESLUIT NATUURBESCHERMINGSWET 1998 VAN GEDEPUTEERDE STATEN VAN  
GELDERLAND

---

Artikel 19d en 19e

**Datum besluit** : 24 augustus 2015  
**Onderwerp** : Natuurbeschermingswet 1998 - 2015-005026 - gemeente Barneveld  
**Activiteit** : het wijzigen van de inrichting van een legpluimvee­veehouderij aan de  
Wesselseweg 100, 3774 RL Kootwijkerbroek  
**Verlenen/weigeren** : verlenen vergunning

**Aanvrager** : de heer J. van Middendorp  
**Zaaknummer** : 2015-005026

Beslissing van GEDEPUTEERDE STATEN VAN GELDERLAND op het verzoek van de heer J. van Middendorp, Wesselseweg 100 te Kootwijkerbroek, hierna te noemen aanvrager, van 30 maart 2015 om een vergunning in het kader van de Natuurbeschermingswet 1998, hierna de Nbw 1998.

### **Aanvraag en procesverloop**

De aanvraag voorziet in het wijzigen van de inrichting van een legpluimveehouderij met enkele schapen. De inrichting is gelegen op ongeveer 4.950 meter van het Natura 2000-gebied 'Veluwe' en op ongeveer 20.000 meter van 'Uiterwaarden Nederrijn', deelgebied van het Natura 2000-gebied 'Rijntakken'.

Voor de beoordeling van de aanvraag is het aanvraagformulier Nbw 1998 agrarische bedrijven inclusief bijlagen, d.d. 30 maart 2015, gebruikt.

Het ontwerpbesluit heeft gedurende zes weken ter inzage gelegen. Wij hebben binnen deze termijn geen zienswijzen ontvangen.

Op deze vergunningaanvraag is afdeling 3.4 van de Algemene wet bestuursrecht van toepassing verklaard.

### **Besluit**

Gedeputeerde Staten van Gelderland;  
Gelet op de artikelen 16, 19d, 19e en 43 van de Nbw 1998;

HEBBEN BESLOTEN

De heer J. van Middendorp een vergunning conform de beschrijving in de aanvraag te **verlenen** onder het volgende voorschrift:

- 1 Deze vergunning dient op het bedrijf aanwezig te zijn.

### **Beoordeling van de aanvraag**

De aanvraag betreft een legpluimveehouderij waarbij stal D wordt voorzien van een emissiebeperkend stalsysteem met een warmtewisselaar. Het aantal te houden legkippen neemt ten opzichte van de vigerende vergunning Wet milieubeheer af met 1.300 stuk. Naast de legkippen worden er op het bedrijf 20 schapen gehouden.

De mogelijk schadelijke effecten op de instandhoudingsdoelstellingen worden uitsluitend veroorzaakt door stikstofdepositie. Voor dit bedrijf is niet eerder een vergunning danwel een verklaring van geen bedenkingen (hierna vvgb) op grond van de Nbw 1998 verleend.

Mogelijke effecten kunnen optreden op de Natura 2000-gebieden 'Veluwe' en 'Rijntakken'. De instandhoudingsdoelstellingen van de voor deze aanvraag relevante Natura 2000-gebieden zijn vermeld in bijlage 1.

#### *Toetsing Depositie*

Binnen de Natura 2000-gebieden zijn verschillende habitattypen aanwezig. Deze hebben een kritische depositiewaarde. Als de ammoniakdepositie boven deze waarde uitkomt, kunnen er soorten verdwijnen die kenmerkend zijn voor deze habitattypen.

Nu sprake is van een wijziging van de bestaande activiteit kan, ondanks de te treffen maatregelen, een depositietoename op de stikstofgevoelige habitattypen per saldo niet op voorhand worden uitgesloten.

De uitspraak van de Afdeling Bestuursrechtspraak van de Raad van State van 13 november 2013 (uitspraak 201211640/1/R2) heeft er toe geleid dat bestaande rechten als volgt worden vastgelegd:

Wanneer voor een veehouderij na de referentiedatum (7 december 2004 voor Habitatrichtlijngebieden, 24 maart 2000 voor Vogelrichtlijngebieden) een situatie is vergund of gemeld waarin de ammoniakemissie lager is dan in de situatie op de referentiedatum, wordt uitgegaan van de situatie met de laagste ammoniakemissie. In alle andere gevallen wordt uitgegaan van de laatst vergunde of gemelde situatie op de referentiedatum.

Voor de inrichting zijn de onderstaande vergunningen verleend:

**Tabel 1 Vergunningenhistorie**

Vergunning	Datum	Emissie (kg)
Hinderwet	17 juni 1992	2.803,5
Wet milieubeheer	21 september 2005	4.717,0

Op grond hiervan stellen wij vast dat ten tijde van de plaatsing als Habitatrichtlijngebied op de lijst van gebieden van communautair belang danwel de aanwijzing in het kader van de Vogelrichtlijn nationale toestemming was verleend.

Voor het bedrijf is geen situatie vergund of gemeld waarin de ammoniakemissie lager is dan in de situatie op de referentiedatum.

In tabel 2 is de vergunde en de aangevraagde veebezetting weergegeven. In tabel 3 is de depositie van de vergunde en de aangevraagde situatie weergegeven.

**Tabel 2 Veebezetting**

Vergunde veebezetting op 24 maart 2000		
Diersoort	Rav-code	Aantal
Leghennen	E.2.100	7000
Vleesvarkens	D3.100.2	171

Aangevraagde veebezetting		
Diersoort	Rav-code / BWL	Aantal
Leghennen	E.2.100	6.000
Leghennen	E2.3.9 / BWL 2010.13.V4	6.000
Schapen > 1 jaar inclusief lammeren tot circa 45 kg		20

**Tabel 3 NH<sub>3</sub>-depositie van het bedrijf in mol/ha/jr**

Habitattype / Rand Natura 2000-gebied	Depositie		
	Vergund op 24-3-2000	Aangevraagd	Vershil
<b>Veluwe</b>			
H9120 Beuken-eikenbossen met hulst	0,8	0,8	
H4030 Droge heiden	1,1	1,1	
H9190 Oude eikenbossen	0,9	0,9	
H2330 Zandverstuivingen	0,6	0,6	
H2310 Stuifzandheiden met struikhei	0,8	0,8	
H4010_A Vochtige heiden op zandgronden	0,3	0,3	
H3160 Zure vennen	0,3	0,3	
H3130 Zwakgebufferde vennen	0,3	0,3	
H7110_B Actief hoogveen (heideveentjes)	0,4	0,4	
<b>Uiterwaarden Nederrijn, deelgebied van Natura 2000-gebied Rijntakken</b>			
Rand	0,1	0,1	
H91F0 Droge hardhoutooibossen	0,1	0,1	
H6120 Stroomdalgraslanden	0,1	0,1	
H91E0_A Rivierbegeleidende zachthoutooibossen	0,1	0,1	

Uit tabel 3 blijkt dat in de aangevraagde situatie ten opzichte van de vergunde situatie op 24 maart 2000 sprake is van een gelijkblijvende stikstofdepositie op de stikstofgevoelige habitattypen. Nu de aangevraagde depositie in vergelijking tot de vergunde depositie ten tijde van de aanwijzing van de Natura 2000-gebieden niet toeneemt, achten wij significant negatieve effecten uitgesloten.

Aangezien voor dit bedrijf niet eerder een vergunning of een vvgb op grond van de Nbw 1998 is verleend, is verlening van de vergunning mogelijk voor zover vereisten op economisch, sociaal en cultureel gebied, alsmede regionale en lokale belangen zich hier niet tegen verzetten. Niet is gebleken dat deze belangen vergunningverlening in de weg staan.

### Conclusie

Uit de bij de aanvraag behorende stukken blijkt dat dit bedrijf vóór de plaatsing als Habitatrichtlijngebied op de lijst van communautair belang dan wel de aanwijzing in het kader van de Vogelrichtlijn beschikte over een nationale toestemming. De aangevraagde depositie overschrijdt de depositie van deze nationale toestemming niet. Gelet hierop is voor de aangevraagde activiteit geen passende beoordeling vereist. Nu tevens de belangen zoals vermeld in artikel 19 e sub c Nbw 1998 niet aan de orde zijn, kan de vergunning worden verleend.

Namens Gedeputeerde Staten van Gelderland,

  
M.J.B. Kaal

Belanghebbenden kunnen binnen zes weken na dagtekening van het besluit hiertegen beroep instellen bij de Afdeling bestuursrechtspraak van de Raad van State (Postbus 20019, 2500 EA 's-Gravenhage).

Zij die partij zijn in de hoofdzaak kunnen bij de voorzitter van de Afdeling bestuursrechtspraak een verzoek indienen om een voorlopige voorziening te treffen.

Voor het behandelen van het beroepschrift en voor het behandelen van een verzoek om een voorlopige voorziening wordt griffierecht geheven. Over de hoogte en de wijze van betaling van het griffierecht kunt u informatie verkrijgen bij de Raad van State, telefoonnummer (070) 426 44 26.

bijlagen:

- Bijlage 1: Instandhoudingsdoelstellingen
- Bijlage 2: AAgro-Stacksberekening vergunde situatie 24 maart 2000
- Bijlage 3: AAgro-Stacksberekening aangevraagde situatie

**BIJLAGE 1: Instandhoudingsdoelstellingen van de voor deze aanvraag relevante Natura 2000-gebieden**

***Veluwe (Habitatrichtlijn en Vogelrichtlijn)***

**Aanwijzing en aanmelding**

Het gebied Veluwe is op 11 juni 2014 definitief aangewezen als Habitatrichtlijngebied. De aanwijzing als Beschermd natuurmonument van de Leemputten bij Staverden en het mosterdveen is hiermee van rechtswege komen te vervallen.

De Veluwe is op 24 maart 2000 aangewezen als Vogelrichtlijngebied. In 2003 is de Veluwe aangemeld als Habitatrichtlijngebied bij de Europese Commissie. Op 7 december 2004 heeft de Europese Commissie de communautaire lijst vastgesteld op basis waarvan Nederland het gebied moet aanwijzen.

In onderstaande tabel staan de voor NH<sub>3</sub> gevoelige instandhoudingsdoelstellingen voor het Natura 2000-gebied Veluwe.

**Tabel 1 Instandhoudingsdoelstellingen (Bron: Aanwijzingsbesluit Veluwe)**  
(= behoudsdoelstelling; > ontwikkelingsdoelstelling)

<b><i>Habitattypen</i></b>	<b><i>Doelstelling verspreiding</i></b>	<b><i>Doelstelling oppervlakte</i></b>	<b><i>Doelstelling kwaliteit</i></b>
H2310 Stufzandheiden met struikhei	=	>	>
H2320 Binnenlandse kraaiheibegroeiingen	=	=	=
H2330 Zandverstuivingen	=	>	>
H3130 Zwakgebufferde vennen	=	=	=
H3160 Zure vennen	=	=	>
H4010A Vochtige heiden op zandgronden	=	>	>
H4030 Droge heiden	=	>	>
H5130 Jeneverbesstruwelen	=	=	>
H6230 Heischrale graslanden <sup>1</sup>	=	>	>
H6410 Blauwgraslanden	=	>	>
H7110B Actief hoogveen <sup>1</sup>	=	>	>
H7140 Overgangs- en trilvenen	=	=	=
H7150 Pioniervegetaties met snavelbiezen	=	>	>
H7230 Kalkmoerassen	=	=	=
H9120 Beuken-eikenbossen met hulst	=	>	>
H9190 Oude eikenbossen	=	>	>
H91E0C Beekbegeleidende alluviale bossen <sup>1</sup>	=	=	>

<sup>1</sup>Prioritair habitattypen

***Natura 2000-gebied Rijntakken (Dit omvat de Habitatrichtlijn- en Vogelrichtlijngebieden Uiterwaarden IJssel, Uiterwaarden Waal, Uiterwaarden Neder-Rijn en Gelderse Poort)***

**Aanwijzing en aanmelding**

De Rijntakken is op 24 maart 2000 aangewezen als Vogelrichtlijngebied en daarnaast op 20 mei 2003 aangemeld als Habitatrichtlijngebied. Op 7 december 2004 heeft de Europese Commissie de communautaire lijst vastgesteld op basis waarvan Nederland het gebied moet aanwijzen.

Het gebied is op 29 april 2014 aangewezen. De aanwijzing als staatsnatuurmonument is hiermee van rechtswege komen te vervallen.

In onderstaande tabel staan de voor NH<sub>3</sub> gevoelige instandhoudingsdoelstellingen voor het Natura 2000-gebied Rijntakken.

**Tabel 1 Instandhoudingsdoelstellingen (Bron: aanwijzingsbesluit Rijntakken)**

(= behouddoelstelling; > ontwikkelingsdoelstelling; =<) behouddoelstelling maar achteruitgang toegestaan ten gunste van specifieke ontwikkelingsdoelstelling)

Habitattypen	Doelstelling oppervlakte	Doelstelling kwaliteit
H3150 Meren met krabbenscheer en fonteinkruiden	>	>
H3260B Beken en rivieren met waterplanten	>	=
H6120 Stroomdalgraslanden <sup>1</sup>	>	>
H6430C Ruigten en zomen, droog	=	=
H6510A Glanshaverhooilanden	>	>
H6510B Vossenstaarthooilanden	>	>
H91E0A Rivierbegeleidende zachthoutoibossen	=	>
H91E0B Essen-iepenbossen	>	>
H91F0 Droge hardhoutoibossen	>	>

<sup>1</sup>Prioritair habitatype

**BIJLAGE 2: AAgro-Stacksberekening vergunde situatie 24 maart 2000**

Naam van de berekening: Middendorp Kootwbroek vergund  
 Gemaakt op: 29-05-2015 13:31:31  
 Zwaartepunt X: 172,000 Y: 462,300  
 Cluster naam: Middendorp Kootwijkerbroek  
 Berekende ruwheid: 0,23 m

**Emissie Punten:**

Volgnr.	BronID	X-coord.	Y-coord.	Hoogte	Gem.geb. hoogte	Diam.	Uittr. snelheid	Emissie
1	Stal C	172 034	462 277	1,5	1,5	0,5	0,40	1 103
2	Stal D	172 015	462 279	1,5	1,5	0,5	0,40	1 103
3	Stal A	172 038	462 333	1,5	1,5	0,5	0,40	350
4	Stal B	172 038	462 321	1,5	1,5	0,5	0,40	249

**Gevoelige locaties:**

Volgnummer	Naam	X coördinaat	Y coördinaat	Depositie
1	NR H91F0 & RAND	160 497	445 608	0,10
2	NR H6120	160 950	443 998	0,11
3	NR H91E0A	161 002	444 483	0,11
4	V H9120	174 289	469 810	0,78
5	V H4030	177 048	465 711	1,09
6	V H9190	177 824	465 143	0,89
7	V H2330	173 644	456 868	0,55
8	V H2310	174 215	457 734	0,76
9	V H4010A	182 733	471 942	0,33
10	V H3160	182 746	473 380	0,30
11	V H3130	178 706	475 878	0,29
12	V H7110B	182 941	468 925	0,36

**Details van Emissie Punt: Stal C (1158)**

Volgnr.	Code	Type	Aantal	Emissie	Totaal
1	E2.100	Leghennen	3500	0.315	1102.5

**Details van Emissie Punt: Stal D (1159)**

Volgnr.	Code	Type	Aantal	Emissie	Totaal
1	E2.100	Leghennen	3500	0.315	1102.5

**Details van Emissie Punt: Stal A (1160)**

Volgnr.	Code	Type	Aantal	Emissie	Totaal
1	B1	Schapen	0	0.7	0
2	D3.100.2	Vleesvarkens	100	3.5	350



Details van Emissie Punt: Stal B (1161)

Volgnr.	Code	Type	Aantal	Emissie	Totaal
1	D3.100.2	Vleesvarkens	71	3.5	248.5

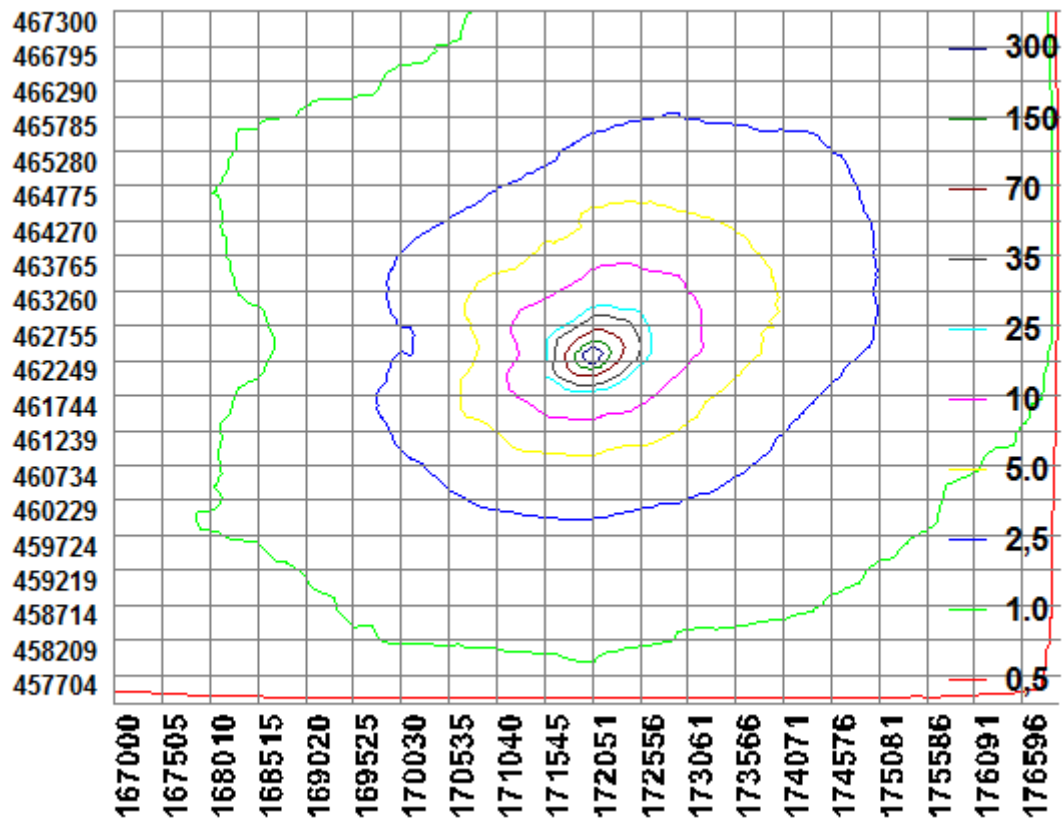

**BIJLAGE 3: AAgro-Stacksberekening aangevraagde situatie**

Naam van de berekening: Middendorp Kootwijkerbroek aanvr  
 Gemaakt op: 29-05-2015 13:05:54  
 Zwaartepunt X: 172,000 Y: 462,300  
 Cluster naam: Middendorp Kootwijkerbroek  
 Berekende ruwheid: 0,23 m

**Emissie Punten:**

Volgnr.	BronID	X-coord.	Y-coord.	Hoogte	Gem.geb. hoogte	Diam.	Uittr. snelheid	Emissie
1	Stal C	172 031	462 252	3,7	2,9	2,8	0,78	1 890
2	Stal D	172 018	462 254	2,9	3,7	2,8	0,78	900
3	Stal A	172 038	462 333	1,5	1,5	0,5	0,40	14
4	Stal B	172 038	462 321	1,5	1,5	0,5	0,40	0

**Gevoelige locaties:**

Volgnummer	Naam	X coördinaat	Y coördinaat	Depositie
1	NR H91F0 & RAND	160 497	445 608	0,10
2	NR H6120	160 950	443 998	0,11
3	NR H91E0A	161 002	444 483	0,11
4	V H9120	174 289	469 810	0,78
5	V H4030	177 048	465 711	1,08
6	V H9190	177 824	465 143	0,89
7	V H2330	173 644	456 868	0,55
8	V H2310	174 215	457 734	0,76
9	V H4010A	182 733	471 942	0,33
10	V H3160	182 746	473 380	0,30
11	V H3130	178 706	475 878	0,29
12	V H7110B	182 941	468 925	0,36

**Details van Emissie Punt: Stal C (1158)**

Volgnr.	Code	Type	Aantal	Emissie	Totaal
1	E2.100	Leghennen	6000	0.315	1890

**Details van Emissie Punt: Stal D (1159)**

Volgnr.	Code	Type	Aantal	Emissie	Totaal
1	E2.9.3	Leghennen	6000	0.15	900

**Details van Emissie Punt: Stal A (1160)**

Volgnr.	Code	Type	Aantal	Emissie	Totaal
1	B1	Schapen	20	0.7	14

Details van Emissie Punt: Stal B (1161)

Volgnr.	Code	Type	Aantal	Emissie	Totaal
1	D3.100.2	Vleesvarkens	0	3.5	0

