



ONTWERPBESLUIT NATUURBESCHERMINGSWET 1998 VAN GEDEPUTEERDE STATEN  
VAN GELDERLAND

---

Artikel 19d en 19e

**Datum besluit** : 14 juli 2015  
**Onderwerp** : Natuurbeschermingswet 1998 - 2015-007868 - gemeente Barneveld  
**Activiteit** : het wijzigen van een melkrundveehouderij aan de Wencopperweg 104,  
3774 RJ Kootwijkerbroek  
**Verlenen/weigeren** : verlenen vergunning  
**Aanvrager** : Maatschap H. van Harten-Evers en H. van Harten  
**Zaaknummer** : 2015-007868

Beslissing van GEDEPUTEERDE STATEN VAN GELDERLAND op het verzoek van Maatschap H. van Harten-Evers en H. van Harten, Wencopperweg 104 te Kootwijkerbroek, hierna te noemen aanvrager, van 2 juni 2015 om een vergunning in het kader van de Natuurbeschermingswet 1998, hierna de Nbw 1998.

### **Aanvraag en procesverloop**

De aanvraag voorziet in het afstoten van de varkenstak en het uitbreiden van de melkrundveetak op het bedrijf. De inrichting is gelegen op ongeveer 4.600 meter van het Natura 2000-gebied 'Veluwe'.

Voor de beoordeling van de aanvraag is het aanvraagformulier Nbw 1998 agrarische bedrijven inclusief bijlagen, d.d. 2 juni 2015, gebruikt.

Op deze vergunningaanvraag is afdeling 3.4 van de Algemene wet bestuursrecht van toepassing verklaard.

### **Besluit**

Gedeputeerde Staten van Gelderland;  
Gelet op de artikelen 16, 19d, 19e en 43 van de Nbw 1998;

HEBBEN BESLOTEN

Maatschap H. van Harten-Evers en H. van Harten een vergunning conform de beschrijving in de aanvraag te **verlenen** onder het volgende voorschrift:

1 Deze vergunning dient op het bedrijf aanwezig te zijn.

### **Beoordeling van de aanvraag**

De aanvraag betreft een melkrundveehouderij waarbij de milieuvergunde vleesvarkens worden vervangen door melkrundvee binnen de bestaande gebouwen.

De mogelijk schadelijke effecten op de instandhoudingsdoelstellingen worden uitsluitend veroorzaakt door stikstofdepositie. Voor dit bedrijf is niet eerder een vergunning danwel een verklaring van geen bedenkingen (hierna vvgb) op grond van de Nbw 1998 verleend.

Mogelijke effecten kunnen optreden op het Natura 2000-gebied 'Veluwe'. De instandhoudingsdoelstellingen van het voor deze aanvraag relevante Natura 2000-gebied zijn vermeld in bijlage 1.

#### *Toetsing Depositie*

Binnen de Natura 2000-gebieden zijn verschillende habitattypen aanwezig. Deze hebben een kritische depositiewaarde. Als de ammoniakdepositie boven deze waarde uitkomt, kunnen er soorten verdwijnen die kenmerkend zijn voor deze habitattypen.

Nu sprake is van een wijziging van de bestaande activiteit kan, ondanks de te treffen maatregelen, een depositietoename op de stikstofgevoelige habitattypen per saldo niet op voorhand worden uitgesloten.

De uitspraak van de Afdeling Bestuursrechtspraak van de Raad van State van 13 november 2013 (uitspraak 201211640/1/R2) heeft er toe geleid dat bestaande rechten als volgt worden vastgelegd:

Wanneer voor een veehouderij na de referentiedatum (7 december 2004 voor Habitatrictlijngebieden, 24 maart 2000 voor Vogelrichtlijngebieden) een situatie is vergund of gemeld waarin de ammoniakemissie lager is dan in de situatie op de referentiedatum, wordt uitgegaan van de situatie met de laagste ammoniakemissie. In alle andere gevallen wordt uitgegaan van de laatst vergunde of gemelde situatie op de referentiedatum.

Voor de inrichting zijn de onderstaande vergunningen verleend:

**Tabel 1 Vergunningenhistorie**

Vergunning	Datum	Emissie (kg)
Hinderwet	21 februari 1990	1.019,5
Wet milieubeheer	21 augustus 2002	1.143,0

Op grond hiervan stellen wij vast dat ten tijde van de plaatsing als Habitatrictlijngebied op de lijst van gebieden van communautair belang danwel de aanwijzing in het kader van de Vogelrichtlijn nationale toestemming was verleend.

Voor het bedrijf is geen situatie vergund of gemeld waarin de ammoniakemissie lager is dan in de situatie op de referentiedatum.

In tabel 2 is de vergunde en de aangevraagde veebezetting weergegeven. In tabel 3 is de depositie van de vergunde en de aangevraagde situatie weergegeven.

**Tabel 2 Veebezetting**

Vergunde veebezetting op 24 maart 2000		
Diersoort	Rav-code	Aantal
Melk- en kalfkoeien, beweiden	A1.100.1	47
Vrouwelijk jongvee < 2 jaar	A3	50
Vleesvarkens	D3.100.2	108

Aangevraagde veebezetting		
Diersoort	Rav-code	Aantal
Melk- en kalfkoeien, beweiden	A1.100.1	83
Vrouwelijk jongvee < 2 jaar	A3	59

**Tabel 3 NH<sub>3</sub>-depositie van het bedrijf in mol/ha/jr**

Habitattypen in Natura 2000-gebied Veluwe	Depositie		
	Vergund op 24-3-2000	Aangevraagd	Vershil
H4030 Droge heiden	0,6	0,5	-0,1
H9190 Oude eikenbossen	0,3	0,3	-
H3160 Zure vennen	0,4	0,4	-
H4010_A vochtige heiden op zandgronden	0,4	0,4	-
H2330 Zandverstuivingen	0,4	0,4	-
H6230dka Heischrale graslanden	0,2	0,2	-
H7150 Pioniervegetaties met snavelbiezen	0,1	0,1	-
H7110_B Actief hoogveen (heideveentjes)	0,1	0,1	-
H3130 Zwakgebufferde vennen	0,1	0,1	-
H2310 Stuifzandheiden met struikhei	0,2	0,2	-

Uit tabel 3 blijkt dat in de aangevraagde situatie ten opzichte van de vergunde situatie op 24 maart 2000 sprake is van een lagere of een gelijkblijvende stikstofdepositie op de stikstofgevoelige habitattypen. Nu de aangevraagde depositie in vergelijking tot de vergunde depositie ten tijde van de aanwijzing van het Natura 2000-gebied niet toeneemt, achten wij significant negatieve effecten uitgesloten.

Aangezien voor dit bedrijf niet eerder een vergunning of een vvgb op grond van de Nbw 1998 is verleend, is verlening van de vergunning mogelijk voor zover vereisten op economisch, sociaal en cultureel gebied, alsmede regionale en lokale belangen zich hier niet tegen verzetten. Niet is gebleken dat deze belangen vergunningverlening in de weg staan.

### Conclusie

Uit de bij de aanvraag behorende stukken blijkt dat dit bedrijf vóór de plaatsing als Habitatrictlijngebied op de lijst van communautair belang dan wel de aanwijzing in het kader van de Vogelrichtlijn beschikte over een nationale toestemming. De aangevraagde depositie overschrijdt de depositie van deze nationale toestemming niet. Gelet hierop is voor de aangevraagde activiteit geen passende beoordeling vereist. Nu tevens de belangen zoals vermeld in artikel 19 e sub c Nbw 1998 niet aan de orde zijn, kan de vergunning worden verleend.

### Zienswijzen

Gedurende de periode van terinzagelegging kunnen belanghebbenden schriftelijk of mondeling zienswijzen over het ontwerpbesluit naar voren brengen. Ingediende zienswijzen worden met het uiteindelijke besluit en de bijbehorende stukken ter inzage gelegd.

Schriftelijke zienswijzen kunnen worden gericht aan Gedeputeerde Staten van Gelderland, Postbus 9090, 6800 GX Arnhem, of aan [post@gelderland.nl](mailto:post@gelderland.nl), onder vermelding van het zaaknummer dat op de eerste bladzijde van het ontwerpbesluit staat vermeld. Voor een mondelinge zienswijze of toelichting over het ontwerpbesluit kan contact worden opgenomen met het Provincieloket (telefoonnummer (026) 359 99 99).

Wij maken u erop attent dat alleen beroep tegen het uiteindelijke besluit kan worden ingediend als de indiener ook een zienswijze heeft ingebracht tegen het ontwerpbesluit en men belanghebbende is.

De periode van terinzagelegging staat vermeld op de kennisgeving welke wordt toegezonden met het ontwerpbesluit en is in te zien via internet: [www.gelderland.nl>actueel>bekendmakingen](http://www.gelderland.nl>actueel>bekendmakingen).

Arnhem, 14 juli 2015

bijlagen:

- Bijlage 1: Instandhoudingsdoelstellingen
- Bijlage 2: AAgro-Stacksberekening vergunde situatie 24 maart 2000
- Bijlage 3: AAgro-Stacksberekening aangevraagde situatie

**BIJLAGE 1: Instandhoudingsdoelstellingen van het voor deze aanvraag relevante Natura 2000-gebied**

***Veluwe (Habitatrichtlijn en Vogelrichtlijn)***

**Aanwijzing en aanmelding**

Het gebied Veluwe is op 11 juni 2014 definitief aangewezen als Habitatrichtlijngebied. De aanwijzing als Beschermd natuurmonument van de Leemputten bij Staverden en het mosterdveen is hiermee van rechtswege komen te vervallen.

De Veluwe is op 24 maart 2000 aangewezen als Vogelrichtlijngebied. In 2003 is de Veluwe aangemeld als Habitatrichtlijngebied bij de Europese Commissie. Op 7 december 2004 heeft de Europese Commissie de communautaire lijst vastgesteld op basis waarvan Nederland het gebied moet aanwijzen.

In onderstaande tabel staan de voor NH<sub>3</sub> gevoelige instandhoudingsdoelstellingen voor het Natura 2000-gebied Veluwe.

**Tabel 1 Instandhoudingsdoelstellingen (Bron: Aanwijzingsbesluit Veluwe)**  
 (= behoudsdoelstelling; > ontwikkelingsdoelstelling)

<b><i>Habitattypen</i></b>	<b><i>Doelstelling verspreiding</i></b>	<b><i>Doelstelling oppervlakte</i></b>	<b><i>Doelstelling kwaliteit</i></b>
H2310 Stui/zandheiden met struikhei	=	>	>
H2320 Binnenlandse kraaiheibegroeiingen	=	=	=
H2330 Zandverstuivingen	=	>	>
H3130 Zwakgebufferde vennen	=	=	=
H3160 Zure vennen	=	=	>
H4010A Vochtige heiden op zandgronden	=	>	>
H4030 Droge heiden	=	>	>
H5130 Jeneverbesstruwelen	=	=	>
H6230 Heischrale graslanden <sup>1</sup>	=	>	>
H6410 Blauwgraslanden	=	>	>
H7110B Actief hoogveen <sup>1</sup>	=	>	>
H7140 Overgangs- en trilvenen		=	=
H7150 Pioniervegetaties met snavelbiezen		>	>
H7230 Kalkmoerassen		=	=
H9120 Beuken-eikenbossen met hulst		>	>
H9190 Oude eikenbossen		>	>
H91E0C Beekbegeleidende alluviale bossen <sup>1</sup>		=	>

<sup>1</sup>Prioritair habitatype

**BIJLAGE 2: AAgro-Stacksberekening vergunde situatie 24 maart 2000**

Naam van de berekening: Harten Kootwijkerbroek vergund  
 Gemaakt op: 11-07-2015 17:05:04  
 Zwaartepunt X: 172,300 Y: 463,100  
 Cluster naam: Harten Kootwijkerbroek  
 Berekende ruwheid: 0,25 m

**Emissie Punten:**

Volgnr.	BronID	X-coord.	Y-coord.	Hoogte	Gem.geb. hoogte	Diam.	Uittr. snelheid	Emissie
1	Stal D	172 334	463 072	1,5	1,5	0,5	0,40	505
2	Stal F	172 312	463 074	1,5	1,5	0,5	0,40	137
3	Stal B	172 368	463 043	1,5	1,5	0,5	0,40	378

**Gevoelige locaties:**

Volgnummer	Naam	X coördinaat	Y coördinaat	Depositie
1	H4030	177 044	465 681	0,55
2	H9190	177 772	465 151	0,34
3	H3160	177 307	463 869	0,42
4	H4010A	177 313	463 784	0,43
5	H2330	177 646	465 618	0,37
6	H6230dka	180 614	462 430	0,16
7	H7150	178 727	475 903	0,12
8	H7110B	182 937	468 924	0,14
9	H3130	178 820	475 758	0,12
10	H2310	174 207	457 741	0,20

**Details van Emissie Punt: Stal D (1575)**

Volgnr.	Code	Type	Aantal	Emissie	Totaal
1	A1.100.1	Melkkoeien	47	9.5	446.5
2	A3	Jongvee	15	3.9	58.5

**Details van Emissie Punt: Stal F (1576)**

Volgnr.	Code	Type	Aantal	Emissie	Totaal
1	A3	Jongvee	35	3.9	136.5

**Details van Emissie Punt: Stal B (1577)**

Volgnr.	Code	Type	Aantal	Emissie	Totaal
1	D3.100.2	Vleesvarkens	108	3.5	378

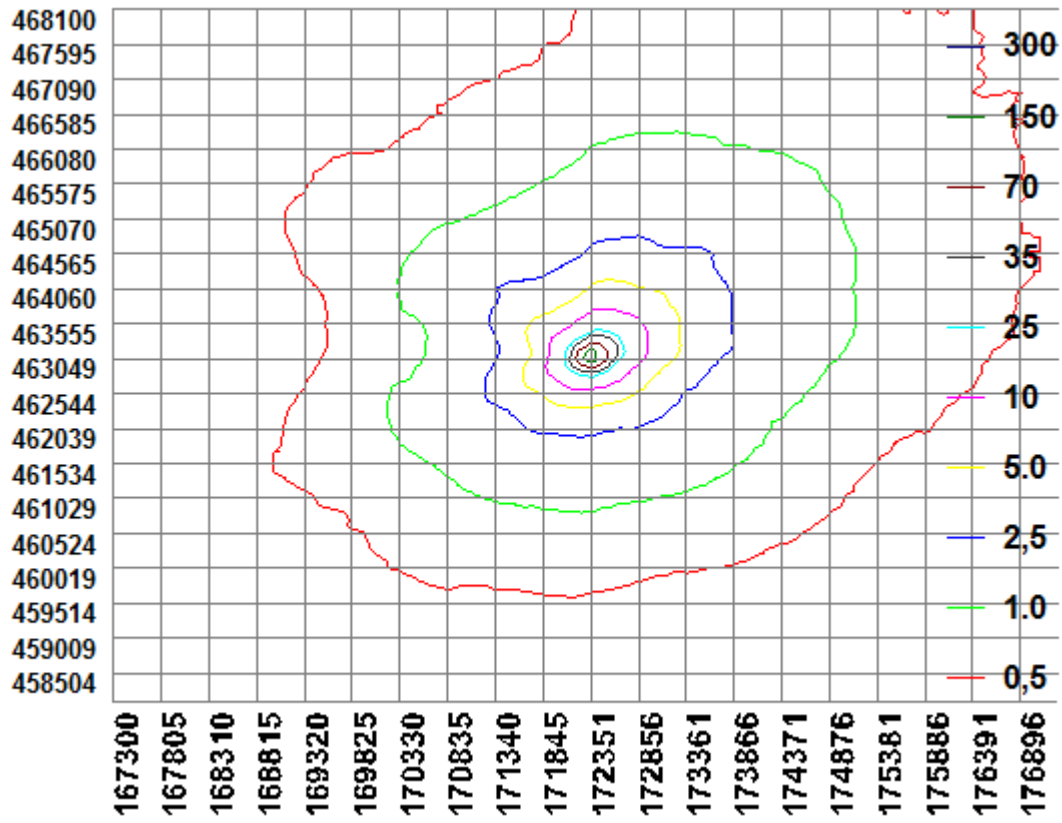



**BIJLAGE 3: AAgro-Stacksberekening aangevraagde situatie**

Naam van de berekening: Harten Kootwijkerbroek aanvraag  
 Gemaakt op: 11-07-2015 17:27:19  
 Zwaartepunt X: 172,300 Y: 463,100  
 Cluster naam: Harten Kootwijkerbroek  
 Berekende ruwheid: 0,25 m

**Emissie Punten:**

Volgnr.	BronID	X-coord.	Y-coord.	Hoogte	Gem.geb. hoogte	Diam.	Uittr. snelheid	Emissie
1	Stal D	172 334	463 072	1,5	1,5	0,5	0,40	675
2	Stal F	172 312	463 074	1,5	1,5	0,5	0,40	137
3	Stal B	172 368	463 043	1,5	1,5	0,5	0,40	179
4	Stal A	172 341	463 037	1,5	1,5	0,5	0,40	29

**Gevoelige locaties:**

Volgnummer	Naam	X coördinaat	Y coördinaat	Depositie
1	H4030	177 044	465 681	0,54
2	H9190	177 772	465 151	0,34
3	H3160	177 307	463 869	0,41
4	H4010A	177 313	463 784	0,43
5	H2330	177 646	465 618	0,37
6	H6230dka	180 614	462 430	0,16
7	H7150	178 727	475 903	0,12
8	H7110B	182 937	468 924	0,14
9	H3130	178 820	475 758	0,12
10	H2310	174 207	457 741	0,20

**Details van Emissie Punt: Stal D (1575)**

Volgnr.	Code	Type	Aantal	Emissie	Totaal
1	A1.100.1	Melkkoeien	71	9.5	674.5
2	A3	Jongvee	0	3.9	0

**Details van Emissie Punt: Stal F (1576)**

Volgnr.	Code	Type	Aantal	Emissie	Totaal
1	A3	Jongvee	35	3.9	136.5

**Details van Emissie Punt: Stal B (1577)**

Volgnr.	Code	Type	Aantal	Emissie	Totaal
1	D3.100.2	Vleesvarkens	0	3.5	0
2	A1.100.1	Melkkoeien	9	9.5	85.5
3	A3	Jongvee	24	3.9	93.6

Details van Emissie Punt: Stal A (1578)

Volgnr.	Code	Type	Aantal	Emissie	Totaal
1	A1.100.1	Melkkoeien	3	9.5	28.5

