



BESLUIT NATUURBESCHERMINGSWET 1998 VAN GEDEPUTEERDE STATEN VAN
GELDERLAND

Artikel 19d en 19e

Datum besluit : 14 juli 2015
Onderwerp : Natuurbeschermingswet 1998 – 2014-016928 - gemeente Hof van Twente
Activiteit : het wijzigen van een melkrundveehouderij aan Stoevelaarsweg 13, 7475
TP te Markelo
Verlenen/weigeren : verlenen vergunning

Aanvrager : Engberts Melkvee
Zaaknummer : 2014-016928

Beslissing van GEDEPUTEERDE STATEN VAN GELDERLAND op het verzoek van Engberts Melkvee, Stoevelaarsweg 13, 7475 TP Markelo, hierna te noemen aanvrager, van 12 december 2014 om een vergunning in het kader van de Natuurbeschermingswet 1998, hierna de Nbw 1998.

Aanvraag en procesverloop

De aanvraag voorziet in wijziging van een melkrundveehouderij. De inrichting is gelegen op ongeveer 14.500 meter van het Natura 2000-gebied Stelkampsveld.

Voor de beoordeling van de aanvraag is het aanvraagformulier Nbw 1998 agrarische bedrijven inclusief bijlagen, d.d. 1 december 2014, gebruikt.

Op 20 januari 2015 hebben wij van de aanvrager aanvullende stukken ontvangen.

Het ontwerpbesluit heeft in de periode van 7 april 2015 tot 19 mei 2015 ter inzage gelegen. Het ontwerpbesluit is tevens toegezonden aan het college van Burgemeester en Wethouders van de gemeente Hof van Twente. Op 22 april 2015 heeft Engberts adviseurs namens aanvrager zienswijzen ingediend.

Op deze vergunningaanvraag is afdeling 3.4 van de Algemene wet bestuursrecht van toepassing verklaard.

Besluit

Gedeputeerde Staten van Gelderland;
Gelet op de artikelen 16, 19d, 19e en 43 van de Nbw 1998;

HEBBEN BESLOTEN

Engberts Melkvee een vergunning conform de beschrijving in de aanvraag te **verlenen** onder het volgende voorschriften:

- 1 Deze vergunning dient op het bedrijf aanwezig te zijn.

Beoordeling van de aanvraag

De aanvraag betreft een wijziging van een melkrundveehouderij. Het bedrijf stopt met het houden van varkens en gaat meer melkkoeien en jongvee houden. Waar nodig zijn de stallen hiertoe inmiddels aangepast.

De mogelijk schadelijke effecten op de instandhoudingsdoelstellingen worden uitsluitend veroorzaakt door stikstofdepositie. Voor dit bedrijf is niet eerder een vergunning danwel een verklaring van geen bedenkingen (hierna vvgb) op grond van de Nbw 1998 verleend.

Mogelijke effecten kunnen optreden op het Natura 2000-gebied Stelkampsveld. De instandhoudingsdoelstellingen van het voor deze aanvraag relevante Natura 2000-gebied zijn vermeld in bijlage 1.

Toetsing Depositie

Binnen de Natura 2000-gebieden zijn verschillende habitattypen aanwezig. Deze hebben een kritische depositiewaarde. Als de ammoniakdepositie boven deze waarde uitkomt, kunnen er soorten verdwijnen die kenmerkend zijn voor deze habitattypen.

Nu sprake is van een wijziging van de bestaande activiteit kan, ondanks de te treffen maatregelen, een depositietoename op de stikstofgevoelige habitattypen per saldo niet op voorhand worden uitgesloten.

De uitspraak van de Afdeling Bestuursrechtspraak van de Raad van State van 13 november 2013 (uitspraak 201211640/1/R2) heeft er toe geleid dat bestaande rechten als volgt worden vastgelegd:

Wanneer voor een veehouderij na de referentiedatum (7 december 2004 voor Habitatrichtlijngebieden, 24 maart 2000 voor Vogelrichtlijngebieden) een situatie is vergund of gemeld waarin de ammoniakemissie lager is dan in de situatie op de referentiedatum, wordt uitgegaan van de situatie met de laagste ammoniakemissie. In alle andere gevallen wordt uitgegaan van de laatst vergunde of gemelde situatie op de referentiedatum.

Voor de inrichting zijn de onderstaande vergunningen verleend:

Tabel 1 Vergunningenhistorie

Vergunning	Datum	Emissie (kg)
Milieuvergunning	16 maart 1998	2.910,8
Milieuvergunning	3 november 2009	4.406,2

Op grond hiervan stellen wij vast dat ten tijde van de plaatsing als Habitatrichtlijngebied op de lijst van communautair belang danwel de aanwijzing in het kader van de Vogelrichtlijn nationale toestemming was verleend.

Voor het bedrijf is geen situatie vergund of gemeld waarin de ammoniakemissie lager is dan in de situatie op de referentiedatum.

In tabel 2 is de vergunde en de aangevraagde veebezetting weergegeven. In tabel 3 is de depositie van de vergunde en de aangevraagde situatie weergegeven.

Tabel 2 Veebezetting

Vergunde veebezetting op 7 december 2004		
Diersoort	Rav-code	Aantal
Dekberen	D2.100	2
Opfokzeugen	D3.100.2	15
Paarden > 3 jaar	K1	1
Pony > 3 jaar	K3	1
Guste- en dragende zeugen	D1.3.101	62
Kraamzeugen	D1.2.100	18
Gespeende biggen	D1.1.100.1	264
Vleesvarkens	D3.1.1	324
Vrouwelijk jongvee	A3	70
Melk- en kalfkoeien	A1.100.1	108

Aangevraagde veebezetting		
Diersoort	Rav-code / BWL	Aantal
Melk- en kalfkoeien	A1.100.1	47
Melk- en kalfkoeien	A1.14.1 /BWL 2010.35.V3	200
Vrouwelijk jongvee	A3	174
Paard > 3 jaar	K1	1
Paard < 3 jaar	K3	1

Tabel 3 NH₃-depositie van het bedrijf in mol/ha/jr

Grens Natura 2000-gebied	Depositie		
	Vergund op 7-12-2004	Aangevraagd	Vershil
Stelkampsveld grens	0,2	0,2	0,0

Uit tabel 3 blijkt dat in de aangevraagde situatie ten opzichte van de vergunde situatie op 7 december 2004 sprake is van een gelijkblijvende stikstofdepositie op de stikstofgevoelige habitattypen. Nu de aangevraagde depositie in vergelijking tot de vergunde depositie ten tijde van de aanwijzing van het Natura 2000-gebied niet toeneemt, achten wij significant negatieve effecten uitgesloten.

Aangezien voor dit bedrijf niet eerder een vergunning of een vvgb op grond van de Nbw 1998 is verleend, is verlening van de vergunning mogelijk voor zover vereisten op economisch, sociaal en cultureel gebied, alsmede regionale en lokale belangen zich hier niet tegen verzetten. Niet is gebleken dat deze belangen vergunningverlening in de weg staan.

Zienswijzen

Op 22 april 2015 heeft Engberts adviseurs namens aanvrager zienswijzen ingediend. In de zienswijzen wordt gesteld dat er in tabel 2 (aangevraagde veebezetting) 1 gehele stal met 61 stuks jongvee ontbreekt.

Er is sprake van een kennelijke verschrijving. Wij hebben tabel 2 hiertoe aangepast. In de depositieberekening zijn wel de juiste dieraantallen gehanteerd waardoor tabel 3 een correcte weergave geeft en ons besluit ongewijzigd blijft.

Conclusie

Uit de bij de aanvraag behorende stukken blijkt dat dit bedrijf vóór de plaatsing als Habitatrictlijngebied op de lijst van communautair belang dan wel de aanwijzing in het kader van de Vogelrichtlijn beschikte over een nationale toestemming. De aangevraagde depositie overschrijdt de depositie van deze nationale toestemming niet. Gelet hierop is voor de aangevraagde activiteit geen passende beoordeling vereist. Nu tevens de belangen zoals vermeld in artikel 19 e sub c Nbw 1998 niet aan de orde zijn, kan de vergunning worden verleend.

Namens Gedeputeerde Staten van Gelderland,

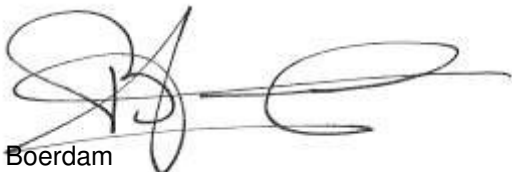

H. Boerdam

Beroep

Belanghebbenden kunnen binnen zes weken na de dag waarop het besluit ter inzage is gelegd hiertegen beroep instellen bij de Afdeling bestuursrechtspraak van de Raad van State (postbus 20019, 2500 EA 's-Gravenhage).

Zij die partij zijn in de hoofdzaak kunnen bij de voorzitter van de Afdeling bestuursrechtspraak een verzoek indienen om een voorlopige voorziening te treffen.
Voor het behandelen van het beroepschrift en voor het behandelen van een verzoek om een voorlopige voorziening wordt griffierecht geheven.
Over de hoogte en de wijze van betaling van het griffierecht kunt u informatie verkrijgen bij de Raad van State, telefoonnummer (070) 426 44 26.

bijlagen:

- Bijlage 1: Instandhoudingsdoelstellingen
- Bijlage 2: AAgro-Stacksberekening vergunde situatie 7 december 2004
- Bijlage 3: AAgro-Stacksberekening aangevraagde situatie

BIJLAGE 1: Instandhoudingsdoelstellingen van het voor deze aanvraag relevante Natura 2000-gebied

Stelkampsveld (Habitatrichtlijn)

Aanwijzing en aanmelding

Het gebied Stelkampsveld is op 20 mei 2003 aangemeld als speciale beschermingszone krachtens de Habitatrichtlijn (92/43/EEG). Op 7 december 2004 heeft de Europese Commissie de communautaire lijst vastgesteld op basis waarvan Nederland het gebied moet aanwijzen.

Het gebied is op 7 mei 2013 aangewezen.

In onderstaande tabel staan de voor NH₃ gevoelige instandhoudingsdoelstellingen voor het Natura 2000-gebied Stelkampsveld.

Tabel 1 Instandhoudingsdoelen (bron: aanwijzingsbesluit Stelkampsveld)
(= behouddoelstelling; > ontwikkeldoelstelling)

<i>Habitattypen</i>	<i>Doelstelling oppervlakte</i>	<i>Doelstelling kwaliteit</i>
H3130 Zwakgebufferde vennen	>	>
H4010A Vochtige heiden op zandgronden	>	>
H4030 Droge heiden	=	=
H6230 Heischrale graslanden ¹	>	>
H6410 Blauwgraslanden	>	=
H7150 Pioniervegetaties met snavelbiezen	>	>
H7230 Kalkmoerassen	>	>
H91E0C Beekbegeleidende alluviale bossen ¹	>	>

¹Prioritair habitatype

BIJLAGE 2: AAgro-Stacksberekening vergunde situatie 7 december 2004

Naam van de berekening: Engberts Melkvee te Markelo vergunde situatie

Gemaakt op: 10-03-2015 13:48:14

Zwaartepunt X: 234,800 Y: 473,600

Cluster naam: G Engberts te Markelo vergund

Berekende ruwheid: 0,26 m

Emissie Punten:

Volgnr.	BronID	X-coord.	Y-coord.	Hoogte	Gem.geb. hoogte	Diam.	Uittr. snelheid	Emissie
1	Stal A	234 843	473 663	1,5	1,5	0,5	0,40	1 065
2	Stal B	234 876	473 600	1,5	1,5	0,5	0,40	332
3	Stal D	234 844	473 617	1,5	1,5	0,5	0,40	308
4	Stal E	234 823	473 618	1,5	1,5	0,5	0,40	972
5	Stal F	234 803	473 617	1,5	1,5	0,5	0,40	234

Gevoelige locaties:

Volgnummer	Naam	X coördinaat	Y coördinaat	Depositie
1	Stelkampsveld grens	229 672	459 802	0,19

Details van Emissie Punt: Stal A (852)

Volgnr.	Code	Type	Aantal	Emissie	Totaal
1	A1.100.1	Melk- en kalfkoeien	108	9.5	1026
2	A3	Vrouwelijk jongvee	10	3.9	39

Details van Emissie Punt: Stal B (853)

Volgnr.	Code	Type	Aantal	Emissie	Totaal
1	D2.100	Dekberen	2	5.5	11
2	D3.100.2	Opfokzeugen	15	3.5	52.5
3	K1	Paard	1	5	5
4	K3	Pony	1	3.1	3.1
5	D1.3.101	Guste- en dragende zeugen	62	4.2	260.4

Details van Emissie Punt: Stal D (854)

Volgnr.	Code	Type	Aantal	Emissie	Totaal
1	D1.2.100	Kraamzeugen	18	8.3	149.4
2	D1.1.100.1	Gespeende biggen	264	0.6	158.4

Details van Emissie Punt: Stal E (855)

Volgnr.	Code	Type	Aantal	Emissie	Totaal
1	D3.1.1	Vleesvarkens	324	3	972

Details van Emissie Punt: Stal F (856)

Volgnr.	Code	Type	Aantal	Emissie	Totaal
1	A3	Vrouwelijk jongvee	60	3.9	234

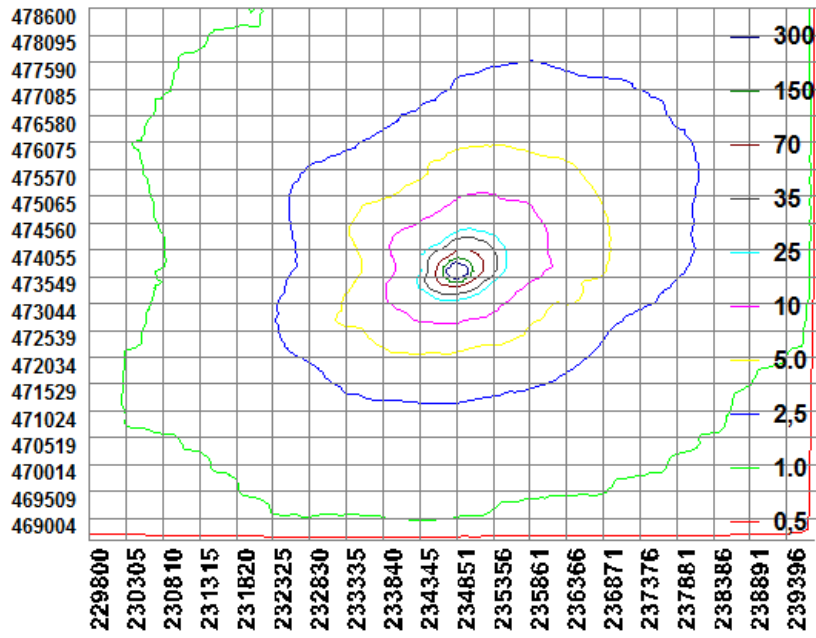

BIJLAGE 3: AAgro-Stacksberekening aangevraagde situatie

Naam van de berekening: Engberts Melkvee te Markelo aangevraagde situatie

Gemaakt op: 10-03-2015 15:07:45

Zwaartepunt X: 234,800 Y: 473,600

Cluster naam: G Engberts te Markelo aangevraagd

Berekende ruwheid: 0,26 m

Emissie Punten:

Volgnr.	BronID	X-coord.	Y-coord.	Hoogte	Gem.geb. hoogte	Diam.	Uittr. snelheid	Emissie
1	Stal A	234 843	473 663	1,5	1,5	0,5	0,40	1 420
2	Stal B	234 804	473 679	1,5	1,5	0,5	0,40	879
3	Stal C	234 803	473 617	1,5	1,5	0,5	0,40	238
4	Stal F	234 878	473 588	1,5	1,5	0,5	0,40	8

Gevoelige locaties:

Volgnummer	Naam	X coördinaat	Y coördinaat	Depositie
1	Stelkampsveld grens	229 672	459 802	0,16

Details van Emissie Punt: Stal A (852)

Volgnr.	Code	Type	Aantal	Emissie	Totaal
1	A1.14.1	Melk- en kalfkoeien	200	7.1	1420

Details van Emissie Punt: Stal B (853)

Volgnr.	Code	Type	Aantal	Emissie	Totaal
1	A1.100.1	Melk- en kalfkoeien	47	9.5	446.5
2	A3	Vrouwelijk jongvee	111	3.9	432.9

Details van Emissie Punt: Stal C (854)

Volgnr.	Code	Type	Aantal	Emissie	Totaal
1	A3	Vrouwelijk jongvee	61	3.9	237.9

Details van Emissie Punt: Stal F (856)

Volgnr.	Code	Type	Aantal	Emissie	Totaal
1	K1	Paard	1	5	5
2	K3	Pony	1	3.1	3.1

