

GEMEENTE VLIELAND
VLIELAND – MANEGE BADWEG 8

BESTEMMINGSPLAN



Rho

—
**ADVISEURS
VOOR
LEEFRUIMTE**

TOELICHTING

<u>INHOUDSOPGAVE</u>	<u>blz</u>
1. INLEIDING	1
1. 1. Aanleiding	1
1. 2. Plangebied	1
1. 3. Geldende regeling	2
1. 4. Leeswijzer	2
2. HUIDIGE SITUATIE EN BESCHRIJVING INITIATIEF	3
2. 1. Huidige situatie	3
2. 2. Beschrijving initiatief	3
2. 3. Ruimtelijke inpassing	5
3. BELEIDSKADER	6
3. 1. Rijksbeleid	6
3. 2. Provinciaal beleid	6
3. 3. Gemeentelijk beleid	8
4. MILIEU- EN OMGEVINGSASPECTEN	10
4. 1. Milieuzonering	10
4. 2. Geluid	10
4. 3. Water	10
4. 4. Bodem	12
4. 5. Archeologie	12
4. 6. Cultuurhistorie	13
4. 7. Ecologie	13
4. 8. Externe veiligheid	14
4. 9. Luchtkwaliteit	15
4. 10. Kabels, leidingen en zoneringen	15
5. JURIDISCHE REGELING	16
5. 1. Algemeen	16
5. 2. Toelichting op de bestemming	16
6. UITVOERBAARHEID	17
6. 1. Maatschappelijke uitvoerbaarheid	17
6. 2. Economische uitvoerbaarheid	17
6. 3. Grondexploitatie	17
BIJLAGE	
Bijlage 1	Correspondentie Rijkswaterstaat en Staatsbosbeheer
Bijlage 2	Ecologische beoordeling

1. 3. Geldende regeling

Het plangebied is grotendeels geregeld in het bestemmingsplan *Hotels Badweg*, dat is vastgesteld op 19 januari 2009. Het is hierin bestemd als 'Recreatie - Manege', waarin de bestaande bebouwing in een bouwvlak is vastgelegd. De nieuwe gebouwen zijn gedeeltelijk buiten dit bouwvlak geprojecteerd.

De nieuwe paardenbak ligt voor een klein deel buiten de begrenzing van het bestemmingsplan *Hotels Badweg*. Het is ook buiten de begrenzing van de actualisatie van het bestemmingsplan *Buitengebied Vlieland* (2013) en valt zodoende onder de regeling van het oude bestemmingsplan *Buitengebied* uit 2003.

Over het plangebied ligt verder de bestemming 'Waterstaat – Waterkering', waarbinnen de waterkerende werking van de duinen wordt beschermd.

1. 4. Leeswijzer

Na deze inleiding wordt in *hoofdstuk 2* een beschrijving gegeven van de huidige situatie, de voorgestelde ontwikkelingen en de uitgangspunten voor het plan. In *hoofdstuk 3* wordt het, voor het plan relevante, beleid op de verschillende niveaus beschreven. In *hoofdstuk 4* worden de ontwikkelingen getoetst aan de omgevingsaspecten. Vervolgens wordt in *hoofdstuk 5* het juridische systeem toegelicht. In *hoofdstuk 6* wordt de uitvoerbaarheid van het plan behandeld.

2. HUIDIGE SITUATIE EN BESCHRIJVING INITIATIEF

2. 1. Huidige situatie

De ontwikkeling vindt plaats aan de noordelijke kust van Vlieland, naast hotel Seeduyn. Het hotel is onderdeel van een recreatieve voorziening op het einde van de Badweg. Deze voorziening bestaat uit twee hotels en een strandpaviljoen. In het gebied ten zuiden hiervan liggen verspreid een aantal recreatiewoningen in een duingebied. Ten oosten van het hotel Seeduyn ligt een tennisbaan en daarnaast de manege waarop dit bestemmingsplan betrekking heeft. Rondom de recreatieve functies ligt een duingebied met hoge natuurwaarden.

De manege bestaat uit een stalling en een paardenbak. De stalling betreft een houten gebouw met een footprint van circa 25 bij 9 meter. De rijbak heeft een standaardoppervlakte van 40 bij 20 meter. Een luchtfoto van het plangebied is weergegeven in figuur 2.



Figuur 2. Luchtfoto plangebied (bron: Bing maps)

2. 2. Beschrijving initiatief

De stalling voldoet niet meer aan de huidige kwaliteitseisen en moet daarom vervangen worden. De nieuwe stalling wordt in het noordelijk deel van het plangebied, in de duin gebouwd. Daarnaast wordt een nieuwe kantoor en lesruimte gerealiseerd. Ten zuidoosten van deze gebouwen wordt een nieuwe paardenbak aangelegd. Deze rijbak wordt met 20 bij 32 is kleiner dan de standaardmaat. De reden hiervoor is dat de begrenzing van het beschermd natuurgebied aan deze zijde langs het plangebied loopt en de rijbak hier niet in gerealiseerd mag worden.

Verder worden een ondergrondse mestopslag en een ondergrondse berging gerealiseerd. De voorgestelde indeling van het plangebied is weergegeven in figuur 3.

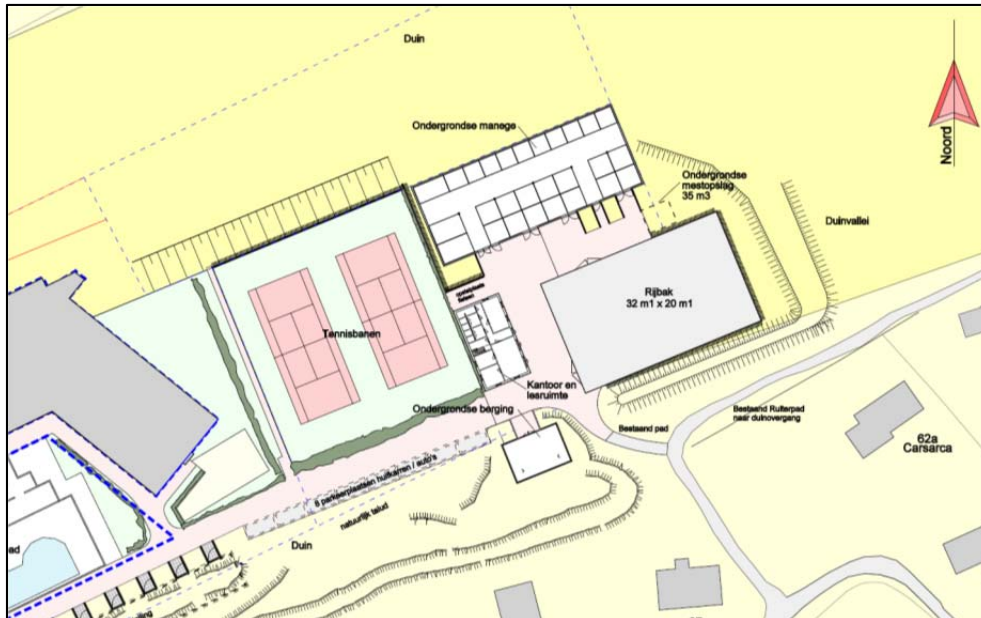

Figuur 3. Voorgestelde indeling plangebied

Dit ondergrondse stalling heeft een oppervlakte van 36 bij 14 meter. Een aanzicht hierop en een doorsnede zijn weergegeven in figuur 4. De beging aan de zuidzijde wordt op basis van hetzelfde principe vormgegeven.

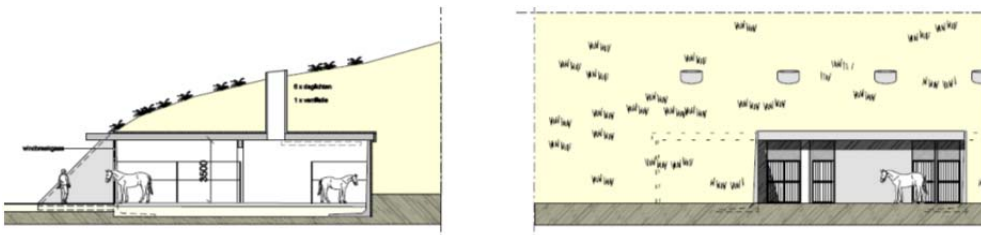

Figuur 4. Aanzicht nieuwe stalling

Het kantoor met lesruimte wordt ter plaatse van de bestaande stalling gerealiseerd. Dit gebouw wordt ruim 14 bij 8 meter en krijgt een goot- en nokhoogte van circa 3 en 5,5 meter. Enkele aanzichten hierop zijn weergegeven in figuur 5.

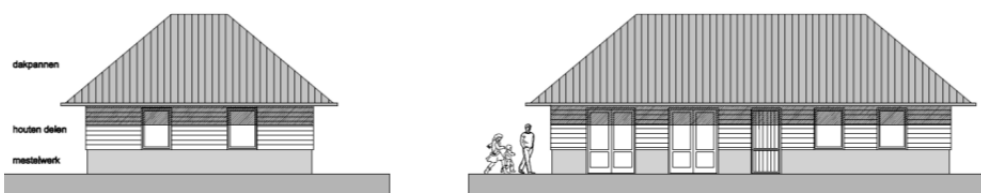

Figuur 5. Aanzicht kantoor en lesruimte

2. 3. Ruimtelijke inpassing

Stedenbouwkundige inpassing / beeldkwaliteit

Het plan maakt het herontwikkelen van een manege, met beperkte uitbreiding mogelijk. De nieuwe stalling wordt geïntegreerd in het duingebied, waardoor deze als het ware wegvalt in het landschap. Dit geldt ook voor de berging. Het kantoor met lesruimte is kleinschaliger dan de bestaande stalling en krijgt een laag profiel. Bovendien is dit gebouw gelegen tussen de duinen. Ook de overige onderdelen van de manege worden in het duinlandschap ingepast door middel van natuurlijk vormgegeven taluds.

Bovendien wordt de beeldkwaliteit van de manege als geheel verbeterd door het vervangen van de oude stalling door nieuwe, meer hoogwaardige bebouwing. Het bouwplan voor de nieuwbouw respecteert de kwaliteiten van de omgeving. Hiermee komt het plan de beeldkwaliteit ten goede.

Functionele inpassing

De herontwikkeling van de manege heeft geen gevolgen voor functies in de omgeving, aangezien deze niet in de richting van milieugevoelige functies uitbreidt. Uit ecologisch onderzoek blijkt dat de ontwikkeling ook geen belangrijke negatieve effecten op de natuurwaarden van de omgeving heeft. Paragraaf 4.7 gaat hier nader op in.

Parkeren

De parkeervoorziening van de manege is voorzien aan de zuidzijde van de Duinkersoord. Hier worden acht parkeerplaatsen aangelegd.

Voor een manege geldt dat de CROW alleen globale parkeerkencijfers geeft. In publicatie 317 wordt uitgegaan van een behoefte van 0,3 tot 0,5 parkeerplaatsen per box. In de nieuwe stalling worden 24 boxen gerealiseerd. Dit betekent dat er een parkeerbehoefte van 8 tot 12 parkeerplaatsen is.

Voor parkeren geldt op Vlieland een bijzondere situatie. Op Vlieland hebben alleen bewoners een ontheffing voor het hebben van een auto. De gebruikers van de manege zullen veelal niet met de auto komen. Het is in dit geval dus aanvaardbaar om uit te gaan van de minimale parkeernorm.

3. BELEIDSKADER

3. 1. Rijksbeleid

Structuurvisie Infrastructuur en Ruimte

De Structuurvisie Infrastructuur en Ruimte (SVIR) is op 13 maart 2012 door de minister vastgesteld. Met de Structuurvisie zet het kabinet het roer om in het nationale ruimtelijke beleid. Om de verantwoordelijkheden te leggen waar deze het beste passen brengt het Rijk de ruimtelijke ordening meer over aan gemeenten en provincies. Het Rijk kiest voor een selectievere inzet van rijksbeleid op slechts 13 nationale belangen. Voor deze belangen is het Rijk verantwoordelijk en wil het resultaten boeken. Buiten deze 13 belangen hebben decentrale overheden beleidsruimte voor het faciliteren van ontwikkelingen.

In de SVIR is 'de ladder voor duurzame verstedelijking' geïntroduceerd. De ladder is ook als procesvereiste opgenomen in het Besluit ruimtelijke ordening (Bro). Het beperkt uitbreiden van een manege, vooral gericht op een kwaliteitsverbetering, wordt niet gezien als verstedelijking in dit kader. De ladder is zodoende niet van toepassing.

Besluit algemene regels ruimtelijke ordening

Het Besluit algemene regels ruimtelijke ordening (Barro) stelt regels omtrent de 13 aangewezen nationale belangen zoals genoemd in de Structuurvisie Infrastructuur en Ruimte (SVIR). Dit bestemmingsplan raakt geen rijksbelangen zoals deze genoemd zijn in het Barro.

3. 2. Provinciaal beleid

Streekplan Fryslân 2007

Het ruimtelijk beleid van de provincie vormt een belangrijk kader voor het gemeentelijk (bestemmingsplan)beleid. Het provinciaal beleid is onder meer neergelegd in het Streekplan Fryslân 2007 'Om de kwaliteit fan de romte'.

Voor de Waddeneilanden geldt het beleid dat de bijzondere waarden voorop worden gesteld. Vrijwel heel Vlieland is aangewezen als onderdeel van de Ecologische Hoofdstructuur. Er is ruimte voor ontwikkeling van bestaande bedrijven bedrijven, mits geen afbreuk wordt gedaan aan de waarden van de EHS.

De verhoging van de ruimtelijke kwaliteit en de beleving van de waarden van Vlieland zijn speerpunt. Maatwerk is daarom noodzakelijk, dit is in alle gevallen afgestemd op de eilander situatie.

Grutsk op é Romte

De provincie zet in op het in stand houden en verder ontwikkelen van de belangrijke landschappelijke kwaliteiten en waarden in de provincie. Hiervoor heeft de provincie op 26 maart 2014 de structuurvisie 'Grutsk op é Romte' vastgesteld. Het plangebied maakt deel uit van het deelgebied 'Waddengebied'. Voor dit gebied zijn aan aantal kernkwaliteiten (ofwel: provinciale belangen) aangewezen. Het gaat dan om landschappelijke kwaliteiten en kenmerken. De beperkte, perceelsgebonden ontwikkeling die dit plan voorstelt doet hier geen afbreuk aan.

Verordening Romte Fryslân

In de Verordening Romte Fryslân (vastgesteld op 25 juni 2014) stelt de provincie regels aan de provinciale belangen. Deze regels moeten in gemeentelijke plannen worden vertaald. Voor dit plan zijn de volgende artikelen uit de verordening relevant:

Bundeling

Een manege is geen stedelijke functie zoals bedoeld in artikel 1 en kan zich daarom ontwikkelen in het buitengebied.

Recreatie op de Waddeneilanden

Op grond van lid 5.7.2 moet in de toelichting op een ruimtelijk plan waarin een nieuwe of een uitbreiding van een bestaande recreatieve voorziening op of bij een Waddeneiland is opgenomen, worden onderbouwd op welke wijze is gezorgd voor stabilisatie van de totale recreatiedruk per eiland en rekening is gehouden met de landschappelijke en natuurlijke waarden. Deze bepaling is vooral gericht op verblijfsrecreatie. De kwaliteitsverbetering van een manege heeft geen invloed op de totale recreatiedruk.

Ecologische hoofdstructuur

Vrijwel het gehele buitengebied van Vlieland is onderdeel van de Ecologische Hoofdstructuur (EHS). De recreatievoorziening waarbij de manege hoort valt hier echter niet onder. De begrenzing is weergegeven in figuur 6. Hieruit blijkt dat er nog ruimte is aan de oostzijde van de huidige manege voor beperkte uitbreiding. De plangrens van dit bestemmingsplan is afgestemd op de begrenzing van de EHS aan deze zijde.

Op grond van de verordening mag een ruimtelijk plan voor gronden binnen de EHS geen activiteiten en ontwikkelingen mogelijk maken, die leiden tot significante aantasting van de wezenlijke kenmerken en waarden, of tot een significante vermindering van de oppervlakte van de EHS. Aangezien de gronden niet binnen de EHS liggen, wordt aan deze bepaling voldaan.

Vanwege de aanwezigheid van de EHS en andere beschermde natuur is een natuurtoets uitgevoerd. In paragraaf 4.6 is onderbouwd dat de ontwikkeling niet leidt tot een significante aantasting van de kenmerken en waarden van de EHS.



Figuur 6. Begrenzing EHS

Kustfundament Waddeneilanden

Het plangebied ligt in het kustfundament. In geval van nieuwe bebouwing in het kustfundament moet in de plandoelstelling worden gemotiveerd dat hierdoor geen belemmering kan ontstaan voor de instandhouding of versterking van het zandige deel van het kustfundament. Hierover wordt advies gevraagd aan de waterkeringbeheerder. Dit is Rijkswaterstaat. Paragraaf 4.3 gaat hierop nader in.

Conclusie

Het plan is in overeenstemming met de regels uit de Verordening Romte Fryslân.

3. 3. Gemeentelijk beleid

Structuurvisie 2020

De gemeente Vlieland heeft een structuurvisie 'Ruimte voor Vlieland' opgesteld. Hierin staat op hoofdlijnen het ruimtelijk beleid van de gemeente tot 2020 weergegeven. De gemeente zal bij alle ruimtelijke ontwikkelingen sturen op:

- een duurzame ontwikkeling door efficiënt en zuinig ruimtegebruik;
- het versterken van de identiteit door een kwaliteitsverbetering van het recreatieve product Vlieland;
- zoeken naar ruimte door versterking van de kenmerkende ruimtelijke structuur.

Specifieke uitgangspunten ten aanzien van de uitbreiding van de manege worden niet gegeven. In algemeenheid wordt gesteld dat de herinrichting van de manege met zeer beperkte uitbreiding onder efficiënt en zuinig ruimtegebruik valt. Ook is sprake van een kwaliteitsverbetering van het recreatieve aanbod. Aangezien de ontwikkeling buiten de EHS plaatsvindt is geen natuurcompensatie aan de orde.

Welstandsnota

De gemeente Vlieland heeft haar gemeentelijke welstandsbeleid opgenomen in de *Herziene Welstandsnota* (2012). In deze nota zijn de welstandseisen omschreven die aan een bouwwerk worden gesteld. De welstandscriteria hebben betrekking op de architectonische vormgeving, zoals de hoofdvorm, het materiaalgebruik, de kleurkeuze en de detaillering van een concreet bouwwerk.

Het plangebied ligt in het welstandsgebied 7, 'Recreatieve voorzieningen'. Het beleid is in eerste instantie gericht zijn op handhaving van de verschillende complexen. Bij eventuele nieuwe ontwikkelingen (voor zover het bestemmingsplan dat toelaat) zal de landschappelijke inpassing voorop staan. Het bestaande beeld is in algemene zin een neutraal gegeven. De recent gebouwde voorzieningen op het kampeerterrein worden onder andere qua landschappelijke inpassing geëvalueerd.

Over de manege wordt vermeld dat in 2005 een vergunning is verleend voor de bouw van een nieuwe manege. Deze vergunning is maatgevend voor eventuele verdere ontwikkelingen. De planologische ruimte voor de manege en buitenbak zijn echter volledig benut.

Als uitgangspunt geldt om in het bestemmingsplan alleen die zaken te regelen die van ruimtelijk belang zijn (bijvoorbeeld functie, plaatsing en hoofdvorm). In aanvulling op het bestemmingsplan gelden de welstandscriteria die zich richten op de uiterlijke verschijningsvorm van een gebouw. De nieuwbouw wordt landschappelijke goed ingepast (zie ook paragraaf 2.3).

4. MILIEU- EN OMGEVINGSASPECTEN

Ter bescherming van de kwaliteit van de leefomgeving wordt naast specifieke (milieu)wetgeving op een goede ruimtelijke ordening ingezet. In de volgende paragrafen worden de relevante aspecten per thema onderzocht.

4. 1. Milieuzonering

Tussen bedrijfsactiviteiten en hindergevoelige functies (waaronder wonen) is een goede afstemming nodig. Het doel daarbij is het voorkomen van onacceptabele hinder ter plaatse van woningen, maar ook om te zorgen dat bedrijven niet worden beperkt in de bedrijfsvoering en ontwikkelingsmogelijkheden. Bij de afstemming wordt gebruik gemaakt van de richtafstanden uit de VNG-brochure 'Bedrijven en milieuzonering'. Een richtafstand wordt beschouwd als de afstand waarbij onaanvaardbare milieuhinder redelijkerwijs is uitgesloten. Bedrijfsactiviteiten zijn daarvoor ingedeeld in een aantal milieucategorieën.

Een manege valt onder milieucategorie 3.1, waarbij een richtafstand van 50 meter geldt. Rondom het plangebied komen geen milieugevoelige functies voor. Binnen het plangebied worden geen gevoelige functies voorgesteld. In de toekomstige situatie is dus sprake van een verantwoorde milieuzonering. Dit aspect heeft geen gevolgen voor dit bestemmingsplan.

4. 2. Geluid

Het aspect 'geluid' gaat over geluidhinder op geluidsgevoelige objecten als gevolg van verkeer en industrie. De *Wet geluidhinder* (Wgh) is hiervoor het toetsingskader. Rondom wegen met een maximumsnelheid van meer dan 30 km/uur, spoorwegen en aangewezen bedrijven(terreinen) zijn geluidszones van toepassing. Als er geluidsgevoelige objecten, zoals woningen, binnen deze zones worden toegevoegd, dan moet geluidsbelasting op de gevels hiervan worden bepaald en getoetst aan de normen.

Vlieland is autoluw en op de wegen in de kom geldt een maximumsnelheid van 30 km/uur. Er zijn er geen spoorwegen of geluidszoneringsplichtige industrie aanwezig. Het plangebied ligt dus niet in een geluidszone. In het plangebied worden ook geen geluidsgevoelige functies voorgesteld. Er wordt dus voldaan aan de Wgh.

4. 3. Water

Deze 'waterparagraaf' gaat in op de watertoets. Hierin wordt beoordeeld wat de effecten van het bestemmingsplan op de waterhuishouding zijn en of er waterschapsbelangen spelen. De belangrijkste thema's zijn waterveiligheid, de afvoer van schoon hemelwater en afvalwater en de waterkwaliteit.

Het plangebied ligt in het beheersgebied van Wetterskip Fryslân. Het plan is via de digitale watertoets kenbaar gemaakt bij het waterschap (kenmerk: 20150304-2-10533). Op het plan is de korte watertoetsprocedure van toepassing.

In de Leidraad Watertoets staan de uitgangspunten waarmee bij het ontwikkelen van ruimtelijke plannen rekening moet worden gehouden. De beschrijving van de wateraspecten sluit zoveel mogelijk aan bij de indeling van het Waterbeheerplan en de Leidraad Watertoets in de thema's Veilig, Voldoende en Schoon.

Veilig

Voor het aspect 'veilig' gaat het over overstromingsrisico's. Het plangebied ligt niet een waterkering van het waterschap en ook niet vrij voor de boezem. Voor Wetterskip Fryslân zijn op dit punt geen belangen aan de orde.

Het plan vindt wel plaats in een waterkering. Het ligt in het Kustfundament Waddeneilanden, dat door in de provinciale verordening wordt beschermd. De beheerder van deze primaire waterkering is Rijkswaterstaat. In het voortraject is overleg gevoerd met Rijkswaterstaat. De bijbehorende brief is opgenomen in bijlage 1. In de brief zijn een aantal voorwaarden genoemd. Zo mag er geen sprake zijn van feitelijke belemmering van het meegroeien met de zeespiegel, van de kustlijn zorg of van de versterking van het zandige kustfundament. Ook onderhoud mag niet worden belemmerd. Ten slotte moet de sedimenthuishouding op het terrein minimaal gelijk blijven.

Om hieraan te voldoen worden ook een aantal voorwaarden aan de toekomstige bebouwing gegeven. Deze zijn meegenomen bij het ontwerp van het bouwplan zoals dat mogelijk wordt gemaakt. Op deze manier wordt geen afbreuk gedaan aan het Kustfundament Waddeneilanden.

Voldoende

Peilbeheer

Er dient rekening gehouden te worden met voldoende drooglegging. Dit is de afstand tussen het waterpeil en de aanleghoogte van bebouwing. Gelet op de ligging in de duinen wordt ruimschoots voldaan aan de normen voor drooglegging.

Compensatie

Het waterschap hanteert als uitgangspunt dat de toename verhard oppervlak voor een deel wordt gecompenseerd in de vorm van nieuw oppervlaktewater of waterberging. Het dempen van watergangen moet volledig gecompenseerd worden. Deze compensatie is bedoeld om wateroverlast door het versneld afvoeren van hemelwater vanaf de verhardingen te voorkomen. Compensatie is nodig bij een toename aan verharding van meer dan 200 m².

In de huidige situatie is het verhard oppervlak ongeveer 700 à 800 m². In de nieuwe situatie is dit 1.100 m². De toename is dus 300 à 400 m². Echter, een groot deel van deze verharding ligt ondergronds, waardoor water niet versneld wordt afgevoerd, maar kan infiltreren in de bodem. Ook water van de andere verhardingen kan infiltreren in de zandige bodem zonder wateroverlast te veroorzaken. Compensatie is daarom niet aan de orde.

Schoon

Afvalwater en regenwatersysteem

Het uitgangspunt is om regenwater en rioolwater zoveel mogelijk gescheiden af te voeren. In dit geval wordt afvalwater op het bestaande rioleringsysteem afgevoerd. Schoon hemelwater vanaf de verhardingen wordt afgevoerd op de watergangen in de omgeving.

Waterkwaliteit

De bouwwijze en onderhoudstechniek moeten emissievrij zijn om verontreiniging van het water te voorkomen. In dit geval zal gebruik worden gemaakt van milieuvriendelijke (bouw)materialen.

Vervolg

Waterwet

Voor alle ingrepen in de waterhuishouding moet tijdig een vergunning worden aangevraagd of een melding worden gedaan in het kader van de Waterwet.

Procedure

In het kader van het vooroverleg wordt het bestemmingsplan voorgelegd aan het waterschap voor een wateradvies. Dit wateradvies wordt gecommuniceerd met de aanvrager en als uitgangspunt gehanteerd bij de uitwerking van het plan.

4. 4. Bodem

Bij het aspect 'bodem' staat de vraag centraal of de bodemkwaliteit toereikend is voor het nieuwe gebruik. De bodem kan door eerdere (bedrijfs)activiteiten verontreinigd zijn. Voor de ruimtelijke procedure is het van het belang dat verdachte locaties worden gesignaleerd.

Het plangebied ligt in een landelijke, natuurlijke omgeving. Het is al lange tijd in gebruik als manege. Er is geen sprake van een verdachte locatie. In het kader van de vergunningverlening is een verkennend bodemonderzoek noodzakelijk. Hiermee is gewaarborgd dat de bodemkwaliteit toereikend is voor het nieuwe gebruik.

4. 5. Archeologie

In de *Monumentenwet* zijn archeologische resten beschermd. Wanneer de bodem wordt verstoord moeten archeologische resten intact blijven. Als dit niet mogelijk is, is opgraving een optie. Om inzicht te krijgen in de kans op het aantreffen van archeologische resten in bepaalde gebieden zijn op basis van historisch onderzoek archeologische verwachtingskaarten opgesteld.

Voor Vlieland wordt gebruik gemaakt van de Friese Archeologische Monumentenkaart Extra (FAMKE). Uit deze kaart blijkt dat de kans op het aantreffen van archeologische resten in het plangebied zodanig laag is, dat archeologisch onderzoek niet nodig is. Als bij bodemingrepen toch archeologische resten worden aangetroffen dan moet dit gemeld worden bij het bevoegd gezag.

4. 6. Cultuurhistorie

In het Besluit ruimtelijke ordening (Bro) is bepaald dat in een ruimtelijk plan een beschrijving opgenomen moet worden van de manier waarop met de aanwezige cultuurhistorische waarden rekening is gehouden.

Binnen het plangebied zijn geen cultuurhistorische waarden aan te wijzen. Het is daarom niet nodig om regels op te nemen ter bescherming van cultuurhistorische waarden.

4. 7. Ecologie

Bij ruimtelijke ontwikkelingen moet rekening gehouden worden met de natuurwaarden van de omgeving en met beschermde plant- en diersoorten. De *Natuurbeschermingswet* regelt de bescherming van natuurgebieden. Dit gaat om op Europees niveau aangewezen Natura 2000-gebieden. In de provinciale verordening worden gebieden die van belang zijn voor de Ecologische Hoofdstructuur (EHS) beschermd. De bescherming van soorten en hun verblijfplaatsen is geregeld in de Flora- en faunawet.

In het kader van de ontwikkeling van de manege en de uitbreiding van het strandpaviljoen is een ecologische beoordeling uitgevoerd. De bijbehorende rapportage is opgenomen in bijlage 2.

Gebiedsbescherming

Vlieland heeft een hoge natuurwaarde. Op Vlieland zelf ligt het Natura 2000-gebied 'Duinen Vlieland'. Aan de noordzijde ligt de Noordzeekustzone en aan de zuidkant de Waddenzee. De begrenzing van de Natura 2000-gebieden is gelijk aan die van de Ecologische Hoofdstructuur. Het plangebied ligt dus niet binnen, maar wel direct aangrenzend aan beschermde gebieden.

In de ecologische beoordeling zijn de mogelijke effecten van de ontwikkeling van de manege op de natuurwaarden in de omgeving beoordeeld. Geconcludeerd wordt dat er geen sprake is van een verslechtering of verstoring in de zin van de Natuurbeschermingswet 1998 en dat er geen significant negatieve effecten op de Habitattypen en soorten van de Habitatrichtlijn of de Vogelrichtlijn zullen optreden in het Natura2000-gebied in de omgeving van het plangebied als gevolg van het plan. De uitvoering van het plan is mogelijk zonder verslechtering of verstoring en zonder significant negatieve effecten op de instandhoudingsdoelen van het Natura2000-gebied 'Duinen Vlieland'. Er geldt dus hier geen vergunningplicht met betrekking tot de Natuurbeschermingswet 1998. Dit geldt ook voor de Noordzeekustzone.

Ten aanzien van de EHS wordt gesteld dat het plangebied geen deel uitmaakt van de Ecologische Hoofdstructuur. Het is daarom niet nodig te komen tot compensatie of het nemen van mitigerende maatregelen in het kader van de Ecologische Hoofdstructuur.

Geconcludeerd wordt dat de ontwikkeling geen significante effecten op de natuurdoelen en de natuurlijke kenmerken van de beschermde natuurgebieden tot gevolg heeft.

Soortenbescherming

Het plangebied betreft een terrein dat intensief in gebruik is door de manege. Dit terrein is niet geschikt als habitat voor planten en dieren, anders dan paarden. Uit de ecologische beoordeling volgt dat de zandhagedis en de blauwe zeedistel de enige zwaar beschermde soorten zijn die in het duingebied voorkomen. Deze soort ontbreekt in het uitbreidingsgebied van de manege.

De aanleg van een deel van de rijbak in de duinen ten oosten van de huidige kavel heeft geen negatief effect op de populatie van de Zandhagedis. Er is geen sprake van een toename van de betredingsdruk van het duingebied in de omgeving als gevolg van het plan, en derhalve is er geen significant negatief effect op de populatie van de Zandhagedis in dit duingebied te verwachten. Een negatief effect van het plan op de groeiplaatsen van de Blauwe zeedistel in de zeereep ten noorden van de manege is ook uitgesloten. De groeiplaatsen komen niet voor in het uitbreidingsgebied van de manege.

In het kader van de zorgplicht wordt gesteld dat op binnen het plangebied van de manege door geen enkele vogelsoort wordt gebroed. Het is met betrekking tot de zorgplicht niet nodig extra mitigerende maatregelen te nemen.

Het kan op voorhand worden uitgesloten dat zich overtredingen van de Flora- en faunawet zullen voordoen. De aanvraag van een ontheffing van de Flora- en faunawet is om deze reden niet nodig. Voor alle soorten is de zorgplicht van kracht. Bij verstoring van dieren tijdens de werkzaamheden moeten deze de gelegenheid krijgen te vluchten naar een nieuwe leefomgeving.

4. 8. Externe veiligheid

Externe veiligheid gaat over het beheersen van de risico's voor de omgeving bij gebruik, opslag en vervoer van gevaarlijke stoffen. Het toetsingskader wordt gevormd door verschillende besluiten en documenten (Bevi, Bevb, Basisnet). Risico's zijn inzichtelijk gemaakt op de risicokaart die per provincie wordt bijgehouden.

Uit de risicokaart blijkt dat er in de wijde omgeving van het plangebied geen risicobronnen aanwezig zijn. Ook worden er geen risicobronnen, zoals opslag van gevaarlijke stoffen, voorgesteld. Als gevolg van dit plan ontstaan dus geen externe risico's.

4. 9. Luchtkwaliteit

In de *Wet milieubeheer* zijn normen voor luchtkwaliteit opgenomen. Deze normen zijn bedoeld om de negatieve effecten op de volksgezondheid, als gevolg van te hoge niveaus van luchtverontreiniging, tegen te gaan. Als maatgevend voor de luchtkwaliteit worden de gehalten fijn stof (PM₁₀) en stikstofdioxide (NO₂) gehanteerd.

Volgens de Grootschalige Concentratie- en Depositiekaarten Nederland (2025) geldt in de directe omgeving van het plangebied een gemiddelde fijn stof concentratie (PM₁₀) van 15 µg/m³ en een gemiddelde concentratie stikstofdioxide (NO₂) van 9 µg/m³. De norm voor beide stoffen ligt op 40 µg/m³ (jaargemiddelde concentratie vanaf 2015). Er is sprake van een erg goede luchtkwaliteit.

Voor veel initiatieven is bepaald dat deze 'niet in betekenende mate' bijdragen aan de verslechtering van de luchtkwaliteit. De beperkte uitbreiding van de manege hoort daar ook bij. Op basis van het voorgaande wordt geconcludeerd dat het plan geen overschrijding van de luchtkwaliteitsnormen tot gevolg heeft.

4. 10. Kabels, leidingen en zoneringen

Bij de uitvoering van ruimtelijke ontwikkelingen moet rekening worden gehouden met de aanwezigheid van elektriciteit- en communicatiekabels en nutsleidingen in de grond. Hier gelden beperkingen voor ingrepen in de bodem. Daarnaast zijn zones, bijvoorbeeld rondom hoogspanningsverbindingen, straalpaden en radarsystemen van belang. Deze vragen vaak om het beperken van gevoelige functies of van de hoogte van bouwwerken. Voor ruimtelijke plannen zijn alleen de hoofdleidingen van belang. De kleinere, lokale leidingen worden bij de uitvoering door middel van een Klic-melding in kaart gebracht.

In of nabij het plangebied lopen geen hoofdleidingen of -kabels. Ook liggen er geen relevante zones over het plangebied.

5. JURIDISCHE REGELING

5. 1. Algemeen

Het bestemmingsplan voldoet aan alle vereisten die zijn opgenomen in de *Wet ruimtelijke ordening (Wro)*, het *Besluit ruimtelijke ordening (Bro)* en de *Wet algemene bepalingen omgevingsrecht (Wabo)*. Het voldoet aan de Standaard Vergelijkbare Bestemmingsplannen (SVBP) 2012.

Het bestemmingsplan regelt de gebruiks- en bebouwingsmogelijkheden van de gronden in het plangebied. De juridische regeling is vervat in een verbeelding en bijbehorende regels. Op de verbeelding zijn de verschillende bestemmingen vastgelegd, in de regels (per bestemming) de bouw- en gebruiksmogelijkheden.

5. 2. Toelichting op de bestemming

Recreatie - Manege

De manege valt onder de bestemming 'Recreatie – Manege'. Binnen deze bestemming wordt voorzien in een manege met bijbehorende voorzieningen. De functionele mogelijkheden zijn afgestemd op het geldende bestemmingsplan *Hotels Badweg*.

De gebouwen zijn vastgelegd in bouwvlakken, die zijn afgestemd op de in paragraaf 2.2 beschreven situatie. Op de bouwvlakken zijn verschillende maximale goot- en bouwhoogten van toepassing. Deze zijn gerelateerd aan het peil, dat is vastgelegd op +5,90 meter NAP (het afgewerkte terrein van de manege). Dit geldt ook voor de ondergrondse gebouwen. Voor deze regeling is gekozen om te voorkomen dat het terrein of 'maaiveld' tot onbeperkte hoogte wordt verhoogd ten behoeve van hoge ondergrondse gebouwen.

Voor de gebouwen met de aanduiding 'specifieke bouwaanduiding – ondergronds bouwwerk' geldt dat deze onder het maaiveld moeten worden gebracht. Dit is een voorwaardelijk verplichting vanuit het oogpunt van landschappelijke inpassing.

Waterstaat - Waterkering

Het hele plangebied ligt in het Kustfundament Waddeneilanden. Daarom zijn regels opgenomen ter bescherming van de zeedefensie. Deze zijn opgenomen in de bestemmingsplan 'Waterstaat – Waterkering'.

6. UITVOERBAARHEID

Wettelijk bestaat de verplichting om inzicht te geven in de uitvoerbaarheidaspecten van een bestemmingsplan. In dat verband wordt een onderscheid gemaakt tussen de maatschappelijke en de economische uitvoerbaarheid.

6. 1. Maatschappelijke uitvoerbaarheid

In het voortraject is overleg gevoerd met Staatsbosbeheer (eigenaar van de gronden) en Rijkswaterstaat (beheerder primaire waterkering). De bijbehorende brieven zijn opgenomen in bijlage 1. Beide partijen staan in principe positief tegenover de ontwikkeling.

Het bestemmingsplan doorloopt de in de Wro opgenomen bestemmingsplanprocedure. Hiermee wordt inzicht gegeven in de maatschappelijke uitvoerbaarheid van het plan.

Overleg

Over het voorontwerp van dit bestemmingsplan vindt het overleg met de betrokken overlegpartners plaats. De resultaten hiervan worden in het ontwerpbestemmingsplan verwerkt.

Ontwerpbestemmingsplan

Vervolgens wordt het ontwerpbestemmingsplan, overeenkomstig de Algemene wet bestuursrecht, gedurende zes weken ter inzage gelegd. Tijdens deze periode wordt de mogelijkheid geboden voor het indienen van zienswijzen. Het verslag met betrekking tot de zienswijzen wordt opgenomen in deze toelichting.

Vaststelling

Eventueel ingekomen zienswijzen worden al dan niet verwerkt in het bestemmingsplan. Na ter inzage legging besluit de gemeenteraad over de vaststelling van het bestemmingsplan. De indieners van de zienswijzen worden hiervan op de hoogte gesteld. Uiteindelijk is tegen het bestemmingsplan beroep mogelijk bij de Afdeling Bestuursrechtspraak van de Raad van State.

6. 2. Economische uitvoerbaarheid

De ontwikkeling is een particulier initiatief. De kosten voor uitvoering van het plan worden gedragen door de ontwikkelaar. De ontwikkelaar heeft de ontwikkelingskosten inzichtelijk gemaakt. Het plan wordt hiermee economisch uitvoerbaar geacht.

6. 3. Grondexploitatie

Het doel van de grondexploitatieregeling is het inzichtelijk maken van de financiële haalbaarheid en het bieden van meerdere mogelijkheden voor het kostenverhaal, waardoor er meer sturingsmogelijkheden zijn.

In dit bestemmingsplan wordt een bouwplan in de zin van artikel 6.2.1 Bro mogelijk gemaakt. In dergelijke gevallen dient een grondexploitatieplan opgesteld te worden tenzij het kostenverhaal anderszins verzekerd is. In dit plan is het kostenverhaal geregeld in een exploitatieovereenkomst tussen de gemeente en de initiatiefnemer. Hierin is onder andere het planschadeverhaal geregeld. Verder worden de plankosten via leges op de initiatiefnemer verhaald. Hiermee is het kostenverhaal anderszins verzekerd en wordt van het vaststellen van een exploitatieplan afgezien.

BIJLAGE 1



Retouradres Postbus 2301 8901 JH Leeuwarden

Westcord Hotels
Dhr. H.T. Westers
Achlumerdijk 133
8862 AL Harlingen

**Rijkswaterstaat Noord-
-Nederland**

Zuidersingel 3
Leeuwarden
Postbus 2301
8901 JH Leeuwarden
T (058) 234 43 44
F (058) 234 41 23
www.rijkswaterstaat.nl

Contactpersoon

H.M. Jongsma
Senior Adviseur
T 06-15399502
harbert.jongsma@rws.nl

Datum 22 mei 2014
Onderwerp Bouwvoornemens strandpaviljoen en manege Vlieland

Ons kenmerk

RWS-2014/23850

Bijlage(n)

2

Geachte heer Westers,

U bent voornemens het strandpaviljoen het Badhuys uit te breiden en nieuwbouw voor de manege in de duinen te realiseren. Op 26 maart heeft u beide plannen aan ons toegelicht. Er is toen afgesproken dat wij na een overleg met de gemeente Vlieland een voorlopige reactie op uw plannen op schrift zouden zetten. Het overleg met de gemeente heeft inmiddels plaatsgevonden.

Uitbreiding strandpaviljoen Het Badhuys

Voor dit initiatief zal een partiële herziening van het bestemmingsplan plaats moeten vinden en is een omgevingsvergunning van de gemeente en een watervergunning van Rijkswaterstaat vereist. De locatie ligt in het rijkswaterstaatswerk Noordzee. In artikel 6.13, eerste lid van het Waterbesluit wordt aangegeven dat het verboden is zonder daartoe strekkende vergunning van Onze Minister gebruik te maken van de Noordzee door, anders dan in overeenstemming met de functie, daarin, daarop, daarboven, daarover of daaronder: de bodem op te hogen of te verharden of land aan te winnen; suppleties of andere handelingen die een landwaartse verplaatsing van de kustlijn tot gevolg kunnen hebben uit te voeren; installaties of kabels en leidingen te plaatsen of neer te leggen, of deze te laten staan of liggen; te bouwen.

Voor de bouw van strandpaviljoens heeft Rijkswaterstaat met eilandgemeenten in een intentieverklaring vastgelegd welke voorwaarden ten aanzien van de bouw van strandpaviljoens dienen te worden gehanteerd. Ook de gemeente Vlieland heeft deze intentieverklaring ondertekend. In de bijlage treft u de intentieverklaring aan met daarin de voorwaarden waaraan strandpaviljoens dienen te voldoen.

Voor Rijkswaterstaat zijn in elk geval de volgende aspecten van zwaarwegend belang:

- een jaarrond paviljoen dient een afstand van 7 meter tot de duinvoet¹ te hebben (bij voorkeur iets meer met het oog op het bieden van ruimte voor een eventueel toekomstige zeewaartse uitbouw van de zeereep);
- er dient een minimale afstand van 10 meter tot de gemiddelde hoogwaterlijn in acht te worden genomen om suppletiewerkzaamheden mogelijk te maken;
- bij structurele zeewaartse verlegging van de ligging van de duinvoet moet de jaarrond exploitant zo nodig het jaarrond paviljoen op eigen kosten verplaatsen. De periode van beoordeling hiervan bedraagt 5 jaar, daarom wordt een watervergunning voor een paviljoen slechts voor 5 jaar verleend;
- De vloerhoogte wordt op minimaal +4m NAP aangelegd (minder kans op stormschade door golven);
- het moet een niet permanent gebouw zijn, dat wil zeggen de bebouwing is demontabel en gemakkelijk verplaatsbaar binnen een week;
- het moet op palen staan met een diameter van maximaal 0,50 meter die op een afstand van minimaal 3,00 meter hart op hart van elkaar staan (de palen kunnen worden weggewerkt in zandbanketten) en is vrij van obstakels;
- De bebouwing moet onder stormomstandigheden uiteenvallen en mag constructief niet zijn opgebouwd uit steen of beton of op andere wijze het karakter hebben van een monolietconstructie.

Rijkswaterstaat Noord-
-Nederland

Datum
22 mei 2014

Indien aan de bovenstaande voorwaarden kan worden voldaan en de gemeente bereid is tot een bestemmingsplanwijziging, is een uitbreiding van het paviljoen mogelijk.

Verder wil ik u wijzen op het feit dat zandverplaatsingen op het strand (bv. zandbanketten ten behoeve van strandpaviljoens en andere recreatieobjecten) vergunningplichtig zijn (zie Waterbesluit 6.13). Zandverplaatsingen die vallen onder de activiteiten van ondergeschikt belang (cf. Waterregeling 6.12) zijn uitgezonderd van deze vergunningplicht, hiervoor geldt een meldingsplicht.

Bouw manege/paardenstalling

De zandige primaire waterkering op Vlieland wordt volgens de huidige planning medio 2015-2016 formeel naar de zeereep verlegd. De huidige uitbreidingsplannen van de manege vallen deels in deze toekomstige primaire waterkering.

Binnen een primaire waterkering worden verschillende juridische en beheertechnische zones onderscheiden, die voortkomen uit duinafslagberekeningen. In de zones met een waterkeringsbelang, bestaan beperkingen voor de aanwezigheid of (verdere) ontwikkeling van overige functies.

De veiligheidskaders die bij (de verschillende zones van) een primaire waterkering horen, zullen in acht moeten worden genomen bij de plannen, om de veiligheid binnendijks te kunnen waarborgen.

¹ Bij zandverplaatsingen en bouwwerken wordt de afstand tot de duinvoet bepaald door RWS.

Voor de uitbreidingsplannen van de manege zal ook een bestemmingsplanwijziging nodig zijn. De gemeente dient bij een bestemmingsplanwijziging ook rekening te houden met de toekomstige ligging van de waterkering met bijbehorende reserveringszones en de bijbehorende voorwaarden vanuit waterveiligheidsbelang. De gemeente is daarnaast gehouden aan de kaders met betrekking tot bouwen in het kustfundament en de reserveringszones, zoals gesteld in het Besluit Algemene regels ruimtelijke ordening (Barro) en het Streekplan Fryslân met bijbehorende Verordening Romte.

Belangrijkste voorwaarden die vanuit waterveiligheidsbelang aan een ingreep worden gesteld, zijn:

- Er is geen sprake van feitelijke belemmering van het meegroeien met de zeespiegel, van de kustlijninzorg (suppleties) of van de versterking van het zandige kustfundament;
- Er is geen sprake van een feitelijke belemmering van het onderhoud, de huidige veiligheid of de toekomstige versterking van de primaire waterkering, inclusief de ruimte nodig voor 200 jaar zeespiegelstijging;
- De activiteit moet per saldo positief bijdragen aan de strategie van het zandig kustfundament (periode 50-200 jaar). Sedimenthuishouding op het terrein moet gelijk blijven of groter worden (het zandvolume dat nodig is voor het garanderen van de veiligheid en voor het handhaven van de kustlijn niet mag afnemen).

De uitbreidingsplannen vallen binnen de zg. reserveringszone en deels binnen de kernzone en afslagzone van de toekomstige primaire waterkering (zie figuur in de bijlage). Vanuit veiligheidsoptiek heeft een verbouwingslocatie buiten de afslagzone en buiten de kernzone van de waterkering de voorkeur, dat wil zeggen; landwaarts van de berekende afslaglijn en kernzone (zie figuur in bijlage). De locatie binnen het huidige bouwvlak zou hieraan voldoen.

In een primaire waterkering is een bouwwerk conform de huidige plannen in principe dus ongewenst, maar onder bepaalde voorwaarden mogelijk. In aanvulling op de hierboven genoemde belangrijkste voorwaarden vanuit waterveiligheidsbelang, geldt dat;

- de (toekomstige) kering mag door de voorgenomen bebouwing niet zwakker worden dan nu vanuit de berekeningen is aangetoond;
- de (toekomstige) bebouwing dient voor RWS toetsbaar te blijven; het object mag de waterkering niet negatief beïnvloeden.
- de manege in het duin (afslagzone) moet wordt gefundeerd op palen;
- de extra zandonttrekkingen moeten worden gecompenseerd (totaal volume onttrekking + toeslag²) en in het afslagprofiel beschikbaar zijn.

Bij de gekozen oplossing dient (door de initiatiefnemer) te worden aangetoond dat deze duurzaam veilig is en dat aan bovenstaande waterveiligheidsvoorwaarden wordt voldaan. Hierbij dient zeespiegelstijging en de veranderende golfbelasting meegenomen worden. Deze zijn af te leiden uit de reguliere rekenregels voor ontwerpen van zandige keringen³.

² Conform nieuwste inzichten Deltares (Geavanceerde toetsing duinwaterkeringen (concept), Programma Sterkte en Belasting van Waterkeringen).

³ Technisch Rapport Duinafslag. Beoordeling van de veiligheid van duinen als waterkering ten behoeve van Voorschrift Toetsing op Veiligheid 2006. Uitgegeven door WL | Delft Hydraulics (H4357).

Ik neem aan u hiermee op dit moment voldoende te hebben geïnformeerd. We zijn uiteraard bereid bij vragen van uw kant een nadere toelichting te geven en worden graag op de hoogte gehouden van verdere ontwikkelingen. Een afschrift van deze brief zal naar de gemeente Vlieland worden verstuurd.

**Rijkswaterstaat Noord-
-Nederland**

Datum
22 mei 2014

Hoogachtend,
hoofd van de afdeling Vergunningverlening,
Rijkswaterstaat Noord-Nederland,



Mr. J.M. Weststeijn

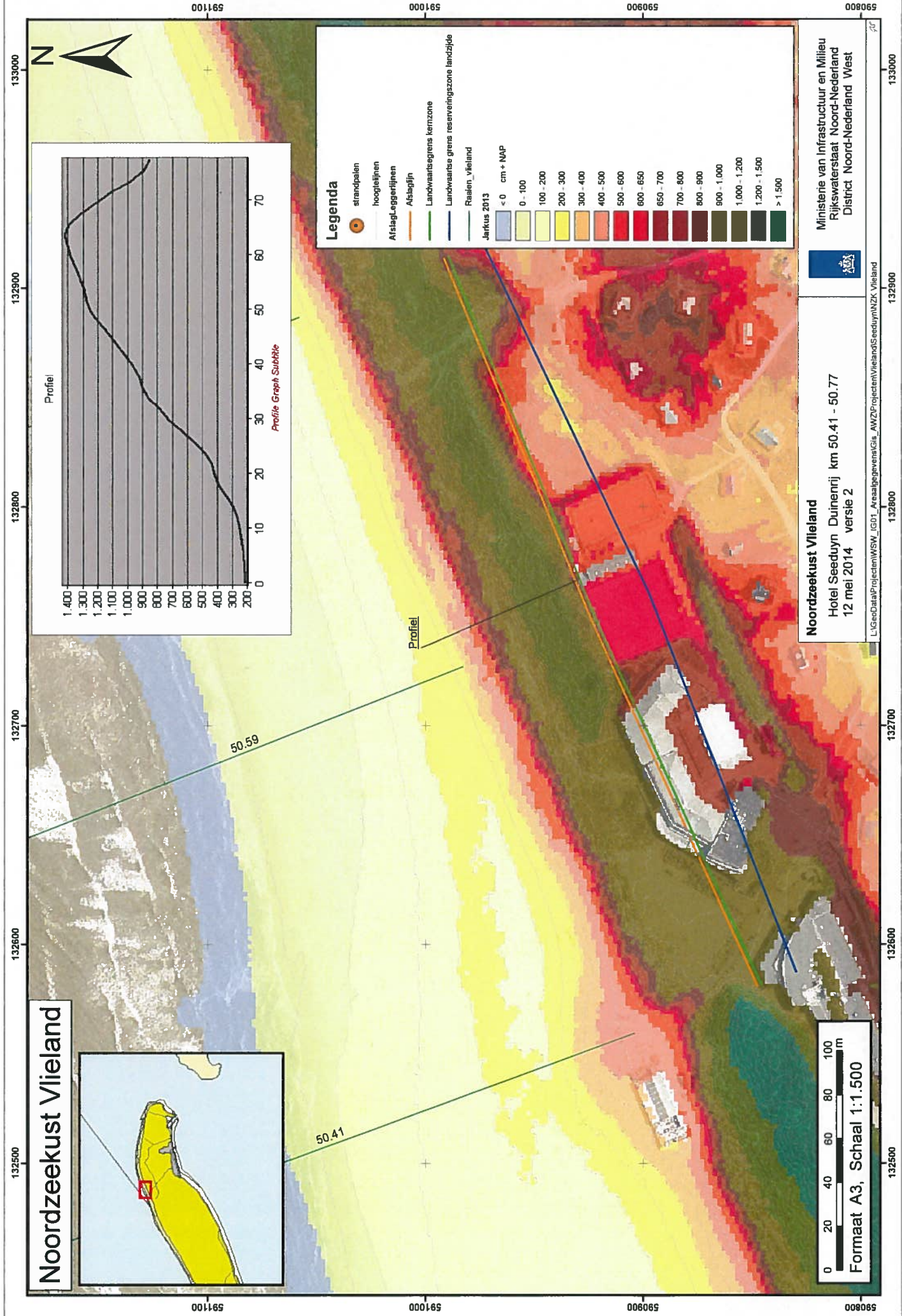

Noordzeekust Vlieland

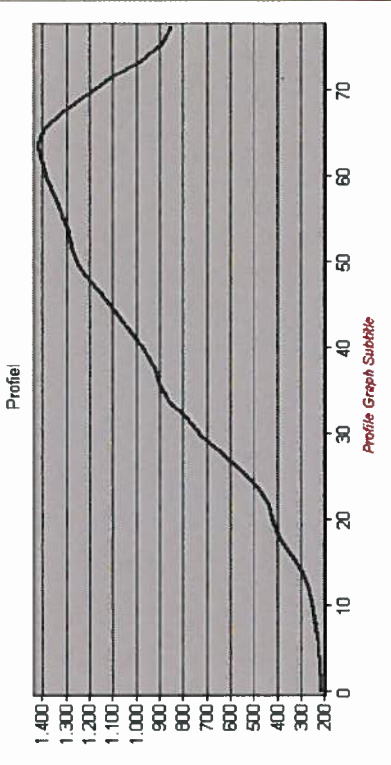
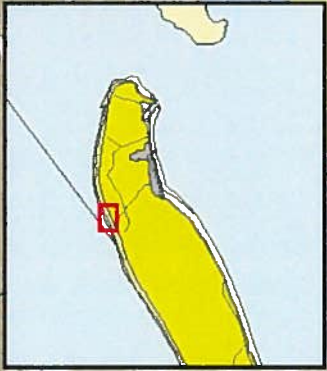

- Legenda**
- strandpalen
 - hoogtelijnen
 - Atslagleggerlijnen
 - Atslaglijn
 - Landwaatszegens kernzone
 - Landwaatsse grens reserveringszone landzijde
 - Raalen_vlieland
- Jaarkus 2013
- | | |
|---------------|----------|
| < 0 | cm + NAP |
| 0 - 100 | |
| 100 - 200 | |
| 200 - 300 | |
| 300 - 400 | |
| 400 - 500 | |
| 500 - 600 | |
| 600 - 650 | |
| 650 - 700 | |
| 700 - 800 | |
| 800 - 900 | |
| 900 - 1.000 | |
| 1.000 - 1.200 | |
| 1.200 - 1.500 | |
| > 1.500 | |

Noordzeekust Vlieland
 Hotel Seedyun Duijnenrij km 50.41 - 50.77
 12 mei 2014 versie 2

Ministerie van Infrastructuur en Milieu
 Rijkswaterstaat Noord-Nederland
 District Noord-Nederland West



L:\GeoData\Projecten\WSW_IG01_Areaalgegevens\KGL_AW2\Projecten\Vlieland\Seedyun\NZZ_Vlieland

De heer H. Westers
Achlumerdijk 133
8862 AL Harlingen

INGEKOMEN 16 APR. 2014



Datum 15 april 2014

Onderwerp

Behandeld door

Ons kenmerk DR2014-972

Uw kenmerk

Bijlagen

Geachte heer Westers,

Naar ik heb begrepen bent u met mijn medewerkers in gesprek over twee ontwikkelingen op Vlieland, te weten een vernieuwing van de manege en een verbeterlag en vergroting van het strandpaviljoen. Beide ontwikkelingen vinden we passend in het gebied. Staatsbosbeheer is voornemens richting gemeente aan te geven hiertegen geen bezwaar te hebben.

In deze gesprekken is ook uw wens tot aankoop van de ondergrond van uw hotel en appartementencomplex aan de orde geweest. Door mijn medewerkers is aangegeven dat verkoop voor Staatsbosbeheer nu niet aan de orde is en dat daarom over vernieuwing en herziening van de erfpachtcontracten wordt gesproken. Deze lijn is op 10 april telefonisch met u besproken door de projectdirecteur Verkoop Wadden, de heer Boeschoten.

Ik hoop en verwacht dat we in goede samenspraak kunnen komen tot de door u gewenste investeringen en van de vernieuwing van onze erfpachtrelatie.

Met vriendelijke groet,

Ir. S. Thijsen BNT
directeur

BIJLAGE 2

De verplaatsing en nieuwbouw van de manege en de uitbreiding van strandpaviljoen “het Badhuys” op Vlieland; een ecologische beoordeling.

P.J.Zumkehr.



ZUMKEHR ECOLOGISCH ADVIESBUREAU
Midland – Terschelling
Mei 2015

Colofon.

**Zumkehr, P.J., 2015. De verplaatsing en
nieuwbouw van de manege en de uitbreiding van
strandpaviljoen “het Badhuys” op Vlieland; een
ecologische beoordeling.**

Zumkehr Ecologisch Adviesbureau, Midslan-
Terschelling, Mei 2015.

Opdrachtgever.

Rho Adviseurs voor Leefruimte, Rotterdam, Oenkerk.

Uitvoerder.

Zumkehr Ecologisch Adviesbureau.

P.J.Zumkehr, Oude Terpweg 3

8891 GE Terschelling-Midslan

tel. 0562-449196

mob. 06.50.816.092

e-mail: admin@pzumkehr.nl

© Zumkehr Ecologisch Adviesbureau

Overname van gegevens uit dit rapport is toegestaan
met bronvermelding.

De verplaatsing en nieuwbouw van de manege en de uitbreiding van strandpaviljoen “het Badhuys” op Vlieland; een ecologische beoordeling.

1. Inleiding.

Ten oosten van hotel Seedyun op Vlieland ligt een manege die deel uitmaakt van het hotel. *WestCord hotels* heeft een plan laten ontwikkelen om het oude manegegebouw te slopen en een nieuwe manege te bouwen. De stallen worden op het bouwperceel gebouwd, echter zodanig dat ze vrijwel volledig door duinzand zullen worden afgedekt, zodat ze visueel deel gaan uitmaken van de aangrenzende zeereepduinen. De rijbak wordt gedraaid, echter zodanig dat deze binnen het huidige bouwvlak komt te liggen. Daarnaast is *WestCord hotels* van plan het strandpaviljoen “het Badhuys” in oppervlak uit te breiden, waarbij ook sprake is van een tweede verdieping boven een deel van het paviljoen. *Rho Adviseurs voor Leefruimte* brengt aan *WestCord hotels* advies uit over de haalbaarheid van het plan in relatie tot de ruimtelijke ordening van het plangebied.

Een vraag daarbij is of dan wel in hoeverre de plannen gevolgen hebben voor de beschermde natuurwaarden in de directe omgeving van het plangebied. Een groot deel van het oppervlak van Vlieland valt binnen de grenzen van drie verschillende Natura2000-gebieden waarop de Natuurbeschermingswet 1998 van toepassing is. Het plangebied valt echter zelf niet binnen een van de Natura2000-gebieden. Omdat de afstand van het plangebied tot de grens van het Natura2000-gebied gering is, is het in theorie mogelijk dat de uitvoering van de plannen gevolgen heeft voor de instandhoudingsdoelen van het Natura2000-gebied. Het is daarom wettelijk verplicht een ecologische beoordeling te laten opstellen. Ook speelt de Flora- en faunawet en de Provinciale Ecologische Hoofdstructuur een rol.

Rho Adviseurs voor Leefruimte heeft aan *Zumkehr Ecologisch Adviesbureau* te Midsland – Terschelling de opdracht gegeven een ecologische beoordeling van het plan op te stellen. De beoordeling kan worden beschouwd als een *voortoets* volgens het afwegingskader van Natura2000.

2. Het plan en het plangebied.

2.1. Manege.

Het plan betreft de sloop van het huidige verouderde manegegebouw, en de bouw van een nieuwe manege. De gezamenlijke stalruimte van de nieuw te bouwen manege heeft een oppervlak van 140 bij 360 meter. De stallen worden gebouwd binnen het bouwvlak van de huidige manege direct grenzend aan het ten noorden ervan liggende zeereepduin. De stallen worden met duinzand afgedekt, zodanig dat de gebouwen in het landschap vrijwel aan het zicht worden onttrokken. Op de plaats van de huidige manegegebouwen zal een kantoortje met lesruimte worden gebouwd, en is ruimte voor een rijbak, een hooimijt en een deels ondergronds te bouwen mestsilo. De nieuwe rijbak wordt ten opzichte van de bestaande rijbak gedraaid. Ook is de ondergrondse mestsilo ten dele buiten het bouwvlak ingetekend.

2.2. Strandpaviljoen “het Badhuys”.

Het strandpaviljoen “het Badhuys” wordt in westelijke richting in oppervlak iets uitgebreid. Het bouwvlak wordt inclusief terras vergroot van 600 m² tot 1000 m². Het nieuwe paviljoen dat op het bouwvlak wordt gebouwd heeft over een deel van het gebouw een tweede verdieping.

2.3. Plangebied.

Het plangebied bestaat uit twee gescheiden gedeelten. De manege ligt ten oosten van het hotel Seedyun. Doordat tussen Seedyun en de manege twee tennisbanen liggen is min of meer sprake van aaneensluitende bebouwing. Ten noorden van de manege liggen duinen van de Vlielandse zeereep.

De verplaatsing en nieuwbouw van de manege en de uitbreiding van strandpaviljoen het Badhuys op Vlieland;
een ecologische beoordeling.

Ten oosten ervan ligt onbebouwd open duin. Ten zuiden van de manege ligt het gebied van recreatiewoningen Duinkersoord.

Het Badhuys staat op het Noordzeestrand aan de westzijde van de strandovergang aan het einde van de Vlielandse badweg.

Zie verder het overzichtskaartje in het rapport.

3. Informatiebronnen.

Voor het opstellen van dit rapport is gebruik gemaakt van beschikbare informatie met betrekking tot het voorkomen van beschermde natuurwaarden op Vlieland. Alleen gegevens van na 2000 zijn benut. Oudere gegevens worden als niet relevant beschouwd.

Wat betreft de vegetatiekundige gegevens is gebruik gemaakt van de vegetatiekartering van Buro Bakker (*Buro Bakker, 2007*) en de resultaten van de vegetatiekartering van 2013 (*Altenburg & Wymenga, nog niet gepubliceerd*). Vogelkundige gegevens zijn afkomstig van de in opdracht van Staatsbosbeheer uitgevoerde broedvogelinventarisatie (*SOVON, 2005*).

Met betrekking tot het voorkomen van Habitattypen is gebruik gemaakt van de concept-habitattypenkaart die deel uitmaakt van het concept-beheerplan Natura2000 Vlieland van de Dienst Landelijk Gebied (*DLG, 2012*).

Om aanvullende gegevens te verkrijgen is in maart 2014 een bezoek aan het plangebied gebracht.

4. Wettelijk kader.

4.1. De Natuurbeschermingswetgeving in Nederland.

In dit hoofdstuk is de relevante ecologische wet- en regelgeving kort samengevat. Voor een precieze weergave van juridisch relevante teksten raadplege men de oorspronkelijke uitgaven van de wetsteksten. De wettelijke bescherming van natuurwaarden valt in grote lijnen uiteen in twee delen: gebiedsbescherming (§4.1.1) en soortbescherming (§4.1.2).

4.1.1. Gebiedsbescherming

Bij gebiedsbescherming worden gebieden met bijzondere natuurwaarden wettelijk beschermd. Het gaat daarbij om de Natura2000 gebieden (Speciale beschermingszones; SBZ's), natuurreservaten in het kader van de Natuurbeschermingswet, de Ecologische Hoofdstructuur en de Planologische Kernbeslissing Waddenzee III.

Natuurbeschermingswet

In de in oktober 2005 in werking getreden nieuwe Natuurbeschermingswet 1998 is de gebiedsbescherming geregeld van Natura2000 gebieden en van Beschermd Natuurmonumenten. Deze gebieden omvatten de SBZ's, de Natuurmonumenten in het bezit van het rijk c..q. Staatsbosbeheer en Natuurmonumenten in particulier eigendom. De SBZ's die in het kader van de Habitatrichtlijn zijn vastgesteld worden ook wel Habitatrichtlijngebieden genoemd. Ze zijn aangewezen vanwege bijzondere habitats en soorten (de zogenaamde 'kwalificerende waarden'), genoemd in respectievelijk bijlage I en bijlage II van de richtlijn. De SBZ's in het kader van de Vogelrichtlijn staan ook wel bekend als Vogelrichtlijngebieden. Ze zijn aangewezen ter bescherming van het leefgebied van bedreigde vogels en trekvogels. Als projecten en andere handelingen in of nabij een Natura 2000 gebied of Beschermd Natuurmonument plaatsvinden, moet onderzocht worden of deze significant negatieve effecten op de kwalificerende waarden van de SBZ of de natuurlijke kenmerken van het Beschermd Natuurmonument hebben. Als uit deze beoordeling blijkt dat de SBZ wordt aangetast, of duidelijke twijfel bestaat over het uitblijven van die aantasting, kan het bevoegd gezag (Gedeputeerde Staten of de Minister onder wiens verantwoordelijkheid het gebied beheerd wordt) slechts vergunning verlenen voor de gevraagde activiteit als er geen alternatieven zijn, er een dwingende reden van groot openbaar belang met die activiteit is gemoeid en vóór de ingreep compensatie van natuurwaarden is gerealiseerd. Voor Beschermd Natuurmonumenten geldt eveneens de genoemde voorwaarde van 'dwingende redenen van groot openbaar belang' voor vergunningverlening bij 'aantasting van de natuurlijke kenmerken'; een onderzoek naar alternatieven of het uitvoeren van compenserende maatregelen is echter niet verplicht.

Ecologische Hoofdstructuur

De Ecologische hoofdstructuur (EHS) is onderdeel van het rijksbeleid voor een netwerk van natuurgebieden door Nederland. Waar de grenzen nog globaal zijn vastgesteld, moeten onomkeerbare ingrepen voorkomen worden. Na vaststelling van de exacte grenzen zijn ruimtelijke ingrepen binnen de EHS niet toegestaan. In uitzonderingsgevallen kan het Rijk de natuurwaarden en functies van het EHS-gebied laten wijken voor andere functies van groot maatschappelijk belang. De initiatiefnemer dient deze belangen en mogelijke alternatieven uitgebreid te motiveren. Daarnaast dient hij *compenserende* dan wel *mitigerende (verzachtende) maatregelen* te treffen (Ministerie van LNV 2003).

In vrijwel geheel Friesland is inmiddels de feitelijke Provinciale Ecologische Hoofdstructuur vastgesteld (Streekplan Fryslân 2006). In het streekplan is verwoord dat een algemene zorgplicht bestaat voor de instandhouding van kwetsbare soorten. Ruimtelijke ingrepen in de EHS zijn niet toegestaan als deze de wezenlijke kenmerken of waarden van het gebied significant aantasten, tenzij er geen reële alternatieven zijn én er sprake is van 'redenen van groot openbaar belang'. Voor Vogelrichtlijngebieden of Natuurbeschermingswetgebieden – zoals hier het geval is – gelden

aanvullende eisen. In het geval van een ingreep worden alle nodige mitigerende maatregelen getroffen. Bij Habitatrichtlijngebieden met prioritair soorten en/of habitats, zijn onder 'dwingende redenen van groot openbaar belang' niet begrepen 'redenen van sociale of economische aard'. Bij natuurcompensatie is een uitgangspunt dat geen netto-verlies optreedt aan waarden voor wat betreft areaal, kwaliteit en samenhang van de EHS. Voor de Waddeneilanden geldt dat feitelijk alleen kwalitatieve (geen kwantitatieve compensatie) mogelijk is.

Planologische Kernbeslissing Waddenzee II en III

De planologische kernbeslissing (pkb) Derde Nota Waddenzee (VROM 2001) bevat de hoofdlijnen van het rijksbeleid voor de Waddenzee (VROM 2001). De pkb is gebiedsgericht van karakter en integreert het ruimtelijk en ruimtelijk relevante rijksbeleid voor de Waddenzee. De grens van het pkb-gebied kan worden omschreven als het zeegebied van Den Helder tot de rijksgrens met Duitsland. Het pkb-gebied wordt aan de noordkant begrensd door onder meer de kwelders en platen van de Waddenzee kust van de eilanden.

De hoofddoelstelling voor de Waddenzee is de duurzame bescherming en ontwikkeling van de Waddenzee als natuurgebied en het behoud van het unieke open landschap. Om dit te bereiken is het beleid onder meer gericht op de duurzame bescherming en/of een zo natuurlijk mogelijke ontwikkeling van de flora en de fauna en tevens op behoud van de landschappelijke kwaliteiten, met name rust, weidsheid, open horizon en natuurlijkheid. Nieuwe activiteiten dan wel uitbreiding of wijziging van bestaande activiteiten met een economische en/of recreatieve betekenis zijn mogelijk, mits zij passen binnen de hoofddoelstelling voor de Waddenzee.

Met betrekking tot het ontwikkelingsperspectief stelt de pkb onder meer:
De Waddenzee is primair een natuurgebied en een uniek open landschap. De natuurlijke dynamiek van de fysische processen in de Waddenzee, op de Waddeneilanden en in de Noordzeekustzone wordt zo min mogelijk beperkt, zodat zich nieuwe platen, geulen en jonge duin- en kustgebieden kunnen ontwikkelen. De rust, weidsheid en open horizon zijn gewaarborgd en worden hoog gewaardeerd.
Zeezoogdieren, vissen en (trek)vogels zijn duurzaam verzekerd van voldoende voedsel en rust- en voortplantingsgebieden.

Het rijksbeleid ten aanzien van de recreatie op de Waddenzee is gericht op het beheersbaar maken en houden van het recreatief medegebruik en het ontwikkelen van duurzame vormen van recreatie, waarbij de natuurlijke draagkracht van het gebied uitgangspunt is. Voor het recreatief medegebruik geldt een zoneringsregeling waarbij de voor verstoring gevoelige gebieden worden ontzien. Voorts wordt gesteld dat de flora en fauna van de Waddenzee zich meer ongestoord dienen te kunnen ontwikkelen. Zeehonden behoeven voldoende voedsel en rustplaatsen. Hetzelfde geldt voor de vogels die voldoende ongestoorde hoogwatervluchtplaatsen moeten kunnen vinden en op acceptabele vluchtafstand over voldoende voedsel moeten beschikken, wat zij aldaar ongestoord tot zich moeten kunnen nemen. Een meer ongestoorde ontwikkeling van de Waddenzee is alleen mogelijk wanneer het menselijk gebruik van het gebied hierop (meer) wordt afgestemd (bijvoorbeeld via zoneringsregeling) of indien bepaald gebruik - op termijn - wordt afgebouwd. Richting het jaar 2030 zet het kabinet hierop in.

Nieuwe activiteiten en uitbreiding of wijziging van bestaande activiteiten in de Waddenzee dienen daarom aan de hoofddoelstelling te worden getoetst. Het afwegingskader dient ook te worden toegepast voor activiteiten buiten het pkb-gebied die de wezenlijke kenmerken of waarden van de

De verplaatsing en nieuwbouw van de manege en de uitbreiding van strandpaviljoen het Badhuys op Vlieland;
een ecologische beoordeling.

Waddenzee kunnen aantasten (externe werking). Het afwegingskader komt sterk overeen met dat van de Vogel- en Habitatrichtlijn. Elementen hieruit zijn:

Nagegaan dient te worden of er sprake is van aantasting van *wezenlijke kenmerken* of waarden van de Waddenzee.

Er dient rekening te worden gehouden met eventuele *cumulatieve effecten* van verschillende activiteiten op de wezenlijke kenmerken of waarden van de Waddenzee.

Toestemming voor een activiteit kan slechts worden gegeven nadat zekerheid is verkregen dat de activiteit de wezenlijke kenmerken of waarden van de Waddenzee niet zal aantasten. Het *voorzorgbeginsel* brengt met zich mee dat er bij twijfel wordt uitgegaan van aantasting van wezenlijke kenmerken of waarden en van de meest verstrekkende effecten voor de Waddenzee (*worst-case scenario*).

Voor een activiteit die leidt tot aantasting van de wezenlijke kenmerken of waarden en waarvoor geen reële alternatieven aanwezig zijn dient te worden nagegaan of er sprake is van *dwingende redenen van groot openbaar belang*.

Bij een activiteit die leidt tot een aantasting van de wezenlijke kenmerken of waarden dienen *mitigerende en compenserende maatregelen* getroffen te worden. Deze maatregelen dienen in onderlinge samenhang te worden gezien waarbij de eis geldt dat geen netto verlies aan wezenlijke kenmerken of waarden optreedt.

Verdere gebiedsbescherming

De verdere bescherming van natuurgebieden is in beginsel geregeld in bestemmingsplannen die voor alle gronden in Nederland zijn opgesteld wegens de Wet op de Ruimtelijke Ordening.

4.1.2. Soortbescherming.

Flora- en faunawet

Op 1 april 2002 is de Flora- en faunawet in werking getreden. Hierin is de soortbescherming geregeld. Daarnaast geldt voor alle in het wild levende dieren en planten en hun directe leefomgeving de 'zorgplicht'.

Zorgplicht

De zorgplicht houdt in dat iedereen dient te voorkomen dat zijn handelen nadelige gevolgen voor flora en fauna heeft. Als dat niet mogelijk is, dienen die gevolgen zoveel mogelijk beperkt of ongedaan gemaakt te worden (artikel 2 Flora- en faunawet). De zorgplicht geldt altijd, zowel voor beschermde als onbeschermde soorten. Op overtreding van artikel 2 staan overigens geen sancties.

Beschermde soorten

In de Flora- en faunawet heeft de overheid van nature in Nederland voorkomende planten- en diersoorten aangewezen die beschermd moeten worden. Ook de beschermde soorten onder de Europese richtlijnen (Habitatrichtlijn en Vogelrichtlijn) zijn hierin opgenomen. De bescherming houdt in dat het verboden is om beschermde, inheemse planten te beschadigen (artikel 8). Het is ook verboden om beschermde, inheemse dieren te doden, verontrusten, dan wel hun nesten, holen of andere voortplantings- of vaste rust- of verblijfplaatsen te beschadigen, te vernielen, uit te halen of te verstoren (artikelen 9 tot en met 12).

Zorgvuldig handelen

'Zorgvuldig handelen' (artikelen 2b, 2c, 2d en 16c AMvB) gaat verder dan het voldoen aan de zorgplicht. Dit begrip is gekoppeld aan de beschermde soorten waarvoor ontheffing kan worden aangevraagd. Niet-zorgvuldig handelen is strafbaar. Zorgvuldig handelen vereist altijd een *inspanning* om te overzien wat de beoogde ingreep teweeg zal brengen. Een initiatiefnemer moet bijvoorbeeld altijd vooraf inventariseren welke beschermde, niet-vrijgestelde soorten aanwezig zijn in een gebied

waar een ingreep is gepland. Ook moet hij in redelijkheid alles doen of laten om te voorkomen, of zoveel mogelijk te beperken, dat de artikelen 8-12 van de Flora- en faunawet worden overtreden. De eerste stap daartoe is een goede planning om bijvoorbeeld verstoring van dieren in de voortplantingstijd te voorkomen.

Drie beschermingsregimes

Met ingang van 2005 zijn een aantal wijzigingen van Algemene Maatregelen van Bestuur (AMvB) bij de Flora- en faunawet in werking getreden. Hierdoor is het beschermingsregime van inheemse beschermde planten en dieren veranderd. Er zijn nu drie categorieën van soorten. De indeling is bepaald door de zeldzaamheid of de mate van bedreiging van de soorten in Nederland, waarbij ook de beschermde soorten onder de Habitatrichtlijn zijn ingepast. Het gaat om de volgende beschermingscategorieën:
soorten waarvoor *vrijstelling* mogelijk is (licht beschermde soorten);
soorten waarvoor vrijstelling mogelijk is, mits aantoonbaar wordt gewerkt conform een goedgekeurde *gedragscode* (middelzwaar beschermde soorten);
soorten waarvoor *onthefing* moet worden aangevraagd (zwaar beschermde soorten).

Categorie 1. De eerste categorie geldt voor een aantal beschermde, maar algemeen voorkomende planten- en diersoorten (zoals Zwanenbloem, Bosmuis, Bunzing, Bruine kikker), volgens tabel 1 bij de AMvB. De wetgever gaat er vanuit dat verlening van vrijstelling voor deze soorten geen afbreuk doet aan hun huidige, gunstige staat van instandhouding. Voor deze soorten geldt wél de zorgplicht (zie hiervoor).

Categorie 2. De tweede categorie geldt de soorten die zijn vermeld in tabel 2 bij de AMvB. De *gedragscode* die voor vrijstelling is vereist moet ter goedkeuring worden ingediend bij de minister van LNV. De gedragscode moet vermelden hoe bij het uitvoeren van de werkzaamheden schade aan planten en dieren en hun verblijfplaatsen voorkomen - of zoveel mogelijk beperkt - wordt. Er moet *aantoonbaar* volgens de gedragscode worden gewerkt om te voldoen aan de bewijslast. Dit betekent dat de werkprocessen gedocumenteerd moeten worden.

Als er nog geen gedragscode is, moet bij overtreding van de artikelen 8-12 een ontheffing worden aangevraagd. De toetsing die dan plaatsvindt, betreft een 'lichte toets'. Hierbij wordt alleen getoetst of de activiteiten de gunstige staat van instandhouding van een soort in gevaar brengen. Deze toets vereist *vrijwel altijd* dat er inzicht moet zijn in de betekenis van het plangebied als leefgebied voor de soort *in relatie tot de omliggende populaties*. Als dat inzicht niet bestaat, dient daar onderzoek naar plaats te vinden. Dat kan betekenen dat ook onderzoek buiten het plangebied nodig is.

Categorie 3. De soorten van de derde categorie zijn in tabel 3 van de AMvB genoemd. Deze tabel bevat de soorten die op bijlage IV van de Habitatrichtlijn staan en andere aangewezen soorten. Wanneer verbodsbepalingen worden overtreden is een ontheffingsaanvraag nodig, die wordt getoetst aan drie criteria (de zogenaamd 'uitgebreide toets'):
de ingreep doet geen afbreuk aan gunstige staat van instandhouding van de soort;
er is geen alternatief voor de ingreep;
er is sprake van een in of bij de wet genoemd belang.
Voor een ontheffing moet aan alle drie de criteria voldaan zijn.

Vogels

Voor vogels geldt een algemene bescherming, waarbij het verboden is vogels en hun nesten in het broedseizoen te verstoren. Dat betekent dat het in die periode niet is toegestaan om werkzaamheden in een gebied te starten die bedreigend zijn voor broedvogels. Voor de meeste soorten geldt een broedseizoen van 15 maart tot en met 15 juli. Wanneer vóór het broedseizoen wordt gestart met de schadelijke werkzaamheden, is de kans zeer gering dat daar broedvogels gaan nestelen.

Met ingang van 26 augustus 2009 heeft het ministerie van LNV (nu EL&I) een nieuw beleid ten aanzien van broedvogels ingezet. Verblijfsplaatsen van broedvogels zijn door de Flora- en faunawet beschermd. De Flora- en faunawet kent hierbij geen standaardperiode voor het broedseizoen meer. Het gaat bovendien om individuele broedgevallen.

De meeste vogels maken elk broedseizoen een nieuw nest. Deze eenmalig te gebruiken nesten vallen onder de bescherming van artikel 11 van de Flora- en faunawet in de periode dat deze daadwerkelijk gebruikt worden. Van een beperkt aantal vogels is de nestlocatie het gehele jaar beschermd door de Flora- en faunawet. Het betreft dan vogels die:

- het gehele jaar door gebruik maken van hun nestlocatie als vaste rust- en/of verblijfsplaatsen;
- erg honkvast en al dan niet koloniebroeders zijn. Deze soorten keren ieder jaar naar dezelfde locaties terug. De voorwaarden waaraan de nestlocaties moeten voldoen zijn erg specifiek en vaal slechts in beperkte mate in het landschap beschikbaar;
- jaar in jaar uit van het zelfde nest gebruik maken en zelf niet of nauwelijks in staat zijn om een eigen nest te bouwen.

Indien een jaarrond beschermd nest is aangetroffen moet altijd een omgevingscheck uitgevoerd worden. Een deskundige dient dan te onderzoeken of er voor de soort in de omgeving voldoende plekken en materiaal aanwezig zijn om zelf een vervangende locatie te vinden en een vervangend nest te maken. Indien dit niet mogelijk is, dient een vervangende nestlocatie aangeboden te worden. Wanneer dit ook niet mogelijk blijkt, dient een ontheffing aangevraagd te worden.

Ontheffing kan alleen verkregen worden op grond van een wettelijk belang uit de Vogelrichtlijn.

Wettelijke belangen zijn:

- bescherming van Flora- en fauna;
- veiligheid van het luchtverkeer;
- volksgezondheid of openbare veiligheid.

De nesten van de volgende vogelsoorten zijn het hele jaar beschermd:

- Boomvalk
- Buizerd
- Gierzwaluw
- Grote gele kwikstaart
- Havik
- Huismus
- Kerkuil
- Oehoe
- Ooievaar
- Ransuil
- Roek
- Slechtvalk
- Sperwer
- Steenuil
- Wespindief
- Zwarte wouw.

Rode Lijsten

Nederland heeft voor een aantal bedreigde en kwetsbare planten- en diergroepen Rode Lijsten samengesteld. De doelstelling van de Rode Lijst is het bieden van duurzame bescherming aan een soort en zijn leefgebied. De Rode Lijst bestaat uit Nederlandse soorten die vanwege hun aantalsverloop of kwetsbaarheid speciale aandacht nodig hebben om hun voorkomen in ons land veilig te stellen. Hoewel de Rode Lijsten voor de meeste soortgroepen officieel door het ministerie van LNV zijn vastgesteld, hebben ze geen juridische status. Een aantal Rode-Lijstsoorten is ondergebracht in de Flora- en faunawet.

De verplaatsing en nieuwbouw van de manege en de uitbreiding van strandpaviljoen het Badhuys op Vlieland;
een ecologische beoordeling.

4.2. Welke natuurbeschermingswetgeving is van toepassing op het plangebied?

4.2.1. *Natuurbeschermingswet 1998 en Natura2000 gebieden.*

Op Vlieland is sprake van drie Natura2000-gebieden die vallen onder de Natuurbeschermingswet 1998, namelijk:

- *Duinen Vlieland*
- *Noordzeekustzone*
- *Waddenzee.*

Het plangebied zelf is *niet* gelegen binnen de grenzen van een van de Natura2000-gebieden, maar ligt op een geringe afstand van de grens van Natura2000-gebied *Duinen Vlieland* en *Natura2000-gebied Noordzeekustzone*.

De locatie van de manege maakt geen deel uit van een Natura2000-gebied. Hetzelfde geldt voor de zeeoepduinen ten noorden ervan. De grens met Natura2000-gebied *Noordzeekustzone* ligt hier aan de zeezijde van de zeeoepduinen op ongeveer 80 meter noordelijk van de manege. Het open duingebied ten oosten van de manege maakt deel uit van Natura2000-gebied *Duinen Vlieland*. Tussen de manege en de grens met het Natura2000-gebied ligt echter een smalle strook duin, welke niet tot het Natura2000-gebied behoort.

De locatie van het Badhuys ligt op het Noordzeestrand van Vlieland. De grens met Natura2000-gebied *Noordzeekustzone* is echter dusdanig getrokken dat het paviljoen en een smalle strook er omheen buiten het Natura2000-gebied ligt. De tussen het paviljoen en de hotels liggende zeeoepduinen maken geen deel uit van een Natura2000-gebied. De grens met Natura2000-gebied *Duinen Vlieland* ligt op enkele honderden meters afstand westelijk en oostelijk van het Badhuys.

Het Natura2000 gebied *Waddenzee* valt volledig buiten het plangebied. De afstand van het plangebied tot deze twee Natura2000-gebieden is dermate groot, dat een toetsing met betrekking tot de instandhoudingsdoelen van deze gebieden niet nodig is.

Een toetsing van het plan aan de randvoorwaarden van Natura2000 is derhalve alleen nodig met betrekking tot Natura2000-gebied *Noordzeekustzone* en Natura2000-gebied *Duinen Vlieland*.

4.2.2. *Provinciale Ecologische Hoofdstructuur.*

De begrenzings die door de Provincie Friesland zijn vastgesteld in het kader van de Ecologische Hoofdstructuur komen in het plangebied overeen met die van de Natuurbeschermingswet 1998. Bebouwde gebieden, waaronder ook de manege en het bouwvlak van het Badhuys, vallen buiten de begrenzing van de Ecologische Hoofdstructuur. De locatie voor de bouw van de stallen ten noorden van het huidige bouwvlak van de manege maakt eveneens geen deel uit van de EHS. Hetzelfde geldt voor het gedeelte voor uitbreiding van het bouwvlak van het Badhuys.

4.2.3. *PKB-Waddenzee III.*

De PKB-Waddenzee beschermt het Nederlandse waddengebied. Het plangebied ligt niet binnen de grenzen van het PKB-gebied en ook niet langs de rand. De PKB-Waddenzee is dan ook niet van toepassing.

4.2.4. *Flora- en faunawet.*

De soorten die beschermd zijn in het kader van de Flora- en faunawet zijn ook beschermd in het plangebied. Uitvoering van de plannen is alleen mogelijk als er ten aanzien van de beschermde soorten gehoor wordt gegeven aan de *zorgplicht* en *zorgvuldig handelen*. Van belang is echter dat door middel van een Algemene Maatregel van Bestuur de soorten zijn ingedeeld in drie categorieën met drie beschermingsregimes. Voor soorten uit categorie 1 (algemene soorten) geldt een vrijstelling, voor soorten uit categorie 2 geldt een vrijstelling als wordt voldaan aan de principes van zorgplicht en zorgvuldig handelen, dat wil zeggen dat bij uitvoering van de plannen een gedragscode wordt opgesteld waaruit blijkt dat binnen het plangebied ruimte blijft voor de beschermde soorten en bij de

uitvoering van de plannen met de soorten rekening wordt gehouden. Indien hieraan wordt voldaan geldt ook voor soorten uit categorie 2 een vrijstelling van de Flora- en faunawet. Een aanvraag voor een ontheffing van de Flora- en faunawet is alleen nodig indien in het plangebied soorten voorkomen uit categorie 3, of als soorten van categorie 2 voorkomen maar niet aan de eisen van zorgplicht en zorgvuldig handelen kan worden voldaan.

4.3. De instandhoudingsdoelen van Natura2000-gebied *Duinen Vlieland*.

De volgende instandhoudingsdoelen zijn voor Natura2000-gebied *Duinen Vlieland* geformuleerd (prioritaire typen en soorten zijn aangeduid met een *):

Habitattypen.

- H1310. Eenjarige pioniervegetaties van slik- en zandgebieden met *Salicornia ssp.* en andere zoutminnende soorten.
- H1330. Atlantische schorren (*Glauco-Puccinellietalia maritimae*).
- H2120. Wandelende duinen op de strandwal met *Ammophila arenaria* ("witte duinen").
- H2130. * Vastgelegde kustduinen met kruidvegetatie ('grijze duinen')
- H2140. * Vastgelegde ontkalkte duinen met *Empetrum nigrum*.
- H2150. * Atlantische vastgelegde ontkalkte duinen (*Calluno – Ulicetea*).
- H2160. Duinen met *Hippophae rhamnoides*.
- H2170. Duinen met *Salix repens ssp argentea* (*Salicion arenariae*).
- H2180. Beboste duinen van het Atlantische, continentale en boreale gebied.
- H2190. Vochtige duinvalleien

Soorten.

- H 1930. Groenknolorchis (*Liparis loeselii*).

Broedvogels:

- Lepelaar
- Bruine kiekendief
- Blauwe kiekendief
- Porseleinhoen
- Kluut

Trekvogels en overwinteraars.

- Aalscholver
- Pijlstaart
- Slobeend
- Eider
- Tureluur
- Kleine mantelmeeuw
- Tapuit.

De instandhoudingsdoelen zijn vastgelegd in het definitieve aanwijzingsbesluit voor het Natura2000-gebied "Duinen Vlieland", maar zijn enigszins gewijzigd ten opzichte van het concept aanwijzingsbesluit. Onder meer is de Velduil uit de lijst van broedvogels geschrapt.

De kernopgaven voor Natura2000- gebied "Duinen Vlieland" luiden als volgt:

- Ruimte voor natuurlijke verstuiwing in de witte en embryonale duinen, onder meer van belang als habitat van de Kleine mantelmeeuw en de Strandplevier.
- Uitbreiding en herstel van de kwaliteit van de grijze duinen als habitat van Tapuit en Blauwe kiekendief door het tegengaan van vergrassing en verstruweling.
- Behoud oppervlakte en kwaliteit duinen met Kraaiheide
- Behoud oppervlakte en kwaliteit vochtige duinvalleien (kalkrijk).

4.4. De instandhoudingsdoelen van Natura2000-gebied *Noordzeekustzone*.

De speciale beschermingszone is aangewezen voor de volgende natuurlijke habitattypen opgenomen in bijlage I van richtlijn 92/43/EEG (prioritaire typen aangeduid met een sterretje):
H1110 Permanent met zeewater van geringe diepte overstromde zandbanken
H1140 Slik- en zandplaten
H1310 Eenjarige pioniersvegetaties van slik- en zandgebieden met *Salicornia* spp. en andere zoutminnende soorten
H1330 Atlantische schorren (*Glauco Puccinellietalia maritima*)
H2110 Embryonale wandelende duinen
H2120 Wandelende duinen op de strandwal met *Ammophila arenaria* ("witte duinen")
H2190 Vochtige duinvalleien

De speciale beschermingszone is aangewezen voor de volgende soorten opgenomen in bijlage II van richtlijn 92/43/EEG (prioritaire typen aangeduid met een sterretje):
H1095 Zeeprik
H1099 Rivierprik
H1103 Fint
H1351 Bruinvis
H1364 Grijze zeehond
H1365 Gewone zeehond.

Vogelrichtlijn soorten.

Het gebied is aangewezen op basis van de volgende soorten broedvogels:
Dwergstern
Bontbekplevier
Strandplevier.

Het gebied is aangewezen op basis van de volgende soorten trekvogels:
Drieteenstrandloper.
Rosse Grutto, Kanoet, Bonte strandloper, Wulp (hoogwatervluchtplaatsen).

5. De natuurwaarden van het plangebied en de directe omgeving.

5.1. Noordzeestrand.

5.1.1. Vegetatie.

Het Noordzeestrand nabij het plangebied kent geen enkele vorm van begroeiing. Het strand is betrekkelijk smal. De natuurlijke dynamiek van het gebied laat de ontwikkeling van een natuurlijke vegetatie niet toe. Er zijn geen groeiplaatsen van Biestarwegras (*Elytrigia juncea boreoatlantica*) aanwezig, waardoor ook geen embryonale duinen voorkomen.

De zeezijde van de zeereep maakt deel uit van Natura2000-gebied *Noordzeekustzone*. De vegetatie bestaat hier nagenoeg uitsluitend uit Helm (*Ammophila arenaria*). Lokaal komen binnen de zone met een sterke windexpositie ook groeiplaatsen voor van Zandhaver (*Leymus arenarius*), en Zeemelkdistel (*Sonchus arvensis maritimus*).

5.1.2. Vogels.

Op het Noordzeestrand nabij het plangebied komen geen broedvogels voor.

De getijdenzone en de strekdammen worden gebruikt als foerageergebied door enkele soorten kustvogels. De voornaamste daarvan is de Drieteenstrandloper, een soort die ook als instandhoudingsdoel van het Natura2000-gebied geldt.

5.1.3. Overige natuurwaarden.

De getijdenzone van het strand wordt beschouwd als een beschermd habitatype binnen Natura2000-gebied *Noordzeekustzone*. Het betreft dan Habitatype H1140B – Slik- en zandplaten (Noordzeekust).

5.1.4. Overig.

Het Noordzeestrand bij het plangebied ligt in het verlengde van de Vlielandse badweg. Het strandgedeelte wordt intensief gebruikt door recreanten. De huidige natuurwaarden handhaven zich ondanks de hoge recreatiedruk.

5.2. Duingebied.

5.2.1. Vegetatie.

De duinen van de zeereep ten noorden van de manege en hotel Seedyun en ten zuiden van het Badhuys hebben een vegetatie van zeeverende duinen die gerekend wordt tot de Helm-associatie of *Ammophilion*. Deze vegetatie wordt gekarakteriseerd door de dominantie van vitale Helm onder invloed van zeereepdynamiek. Binnen deze vegetatiezone is sprake van een herkenbare gradiënt. Aan de zeezijde is nagenoeg alleen Helm aanwezig, hoewel lokaal ook Zandhaver en Zeemelkdistel voorkomen. Op de hogere delen van de zeereep is sprake van een vorm van het vegetatietype waarin ook Zeemelkdistel en Schermhavikskruid (*Hieracium umbellatum*) veelvuldig voorkomen. Aan de binnenzijde van de zeereep is de vegetatie soortenrijker, en komen meer soorten kruiden en ook bladmossen voor. Karakteristiek zijn hier Geel walstro (*Galium verum*), Kruipeend stalkruid (*Ononis repens repens*) en Gewone rolklaver (*Lotus corniculatus corniculatus*). Deze kruidenrijkere vegetatie vertegenwoordigt een overgang naar de in de binnenduinen voorkomende Duin-schapen-grasgemeenschap (*Festuco-Galietum*). In de zeereepduinen ten noorden van de manege en Hotel Seedyun komt een zeer uitgebreide groeiplaats voor van Zeewinde (*Calystegia soldanella*). Ook zijn er groeiplaatsen aanwezig van de door de Flora- en faunawet beschermde Blauwe zeedistel (*Eryngium maritimum*). Beide soorten zijn thuis in zeereepsituaties waarin sprake is van verstuivingen, bij voorkeur bij een iets kalkhoudend substraat. Het kalkhoudende substraat is ter plaatse ontstaan

tijdens de bouw van het hotel. In de zeereep komen her en der struwelen voor van Duindoorn (*Hippophae rhamnoides*).

De vegetatie van de droge duinen aan de binnenzijde van de zeereep wordt voornamelijk gerekend tot de Duin-Schapengras-gemeenschap. Dit vegetatietype wordt gerekend tot de zogenaamde "grijze duinen", tevens een habitattype van Natura2000-gebied Duinen Vlieland. Fijn schapengras (*Festuca filiformis*) is er aspectbepalend. Nabij het plangebied komt een kruidenrijke vorm voor, waarin veelvuldig Geel walstro, Glad walstro (*Galium mollugo*), Kruiwend stalkruid en Gewone rolklaver voorkomt. Het kruidenrijke type wordt gerekend tot de kalkrijke variant van de grijze duinen, type H2130A. Ten oosten van de manege komt een uitgestrekt en goed ontwikkeld struweel voor van Kruiwilg (*Salix repens*). Dit struweel maakt deel uit van Habitattype H2170 – Kruiwilgstruwelen. Op een smal paadje door het struweel is een groeiplaats aanwezig van de door de Flora- en faunawet beschermde Brede wespenorchis (*Epipactis helleborine*).

Er komen geen plantensoorten voor die beschermd zijn door de Habitatrichtlijn 2 of 4. Groeiplaatsen van de Groenknolorchis (*Liparis loeselii*), een Habitatrichtlijnsoort en een van de instandhoudingsdoelen van het Natura2000-gebied, zijn op Vlieland bekend van de Vliehors en uit delen van de Kroon's Polders. In de directe omgeving van het plangebied komt de soort niet voor.

Het bosgebied ten zuiden van Duinkersoord maakt eveneens deel uit van Natura2000-gebied *Duinen Vlieland*. Het bos is tussen 1910 en 1930 aangeplant en bestaat voornamelijk uit percelen met Oostenrijkse den (*Pinus nigra nigra*), Corsicaanse den (*Pinus nigra maritima*) en Zeeden (*Pinus pinaster*), lokaal afgewisseld met kleine loofhoutpercelen met Zomereik (*Quercus robur*) en Zachte berk (*Betula pubescens*). De struiklaag is sterk ontwikkeld en bestaat voornamelijk uit Amerikaanse vogelkers (*Prunus serotina*). De naaldbosvegetatie maakt geen deel uit van een beschermd habitattype. Het habitattype H2180 – Beboste duinen van het Atlantische, continentale en boreale gebied (Duinbossen), het beschermde habitattype van de loofbossen in de duinen, komt in de nabijheid van het plangebied niet voor.

In de bospercelen op enige afstand van het plangebied komen groeiplaatsen voor van Kleine keverorchis (*Neottia cordata*), een door de Flora- en faunawet beschermde soort. Ook komen lokaal enige groeiplaatsen van Brede wespenorchis (*Epipactis helleborine*) in de bermen van bospaden voor.

5.2.2. Vogels

Binnen het gebied van Duinkersoord komen broedvogels voor die gebonden zijn aan de struwelen rond de recreatiewoningen of aan open duingebied. Het betreft soorten die goed aangepast zijn aan menselijke aanwezigheid. Het gaat hier met name om Turkse tortel, Houtduif, Winterkoning, Heggenmus, Grasmus, Braamsluiper, Fitis, Kneu, Groenling, Merel, Witte kwikstaart, Graspieper, Kauw, Ekster, en Nachtegaal. Geen van de soorten komt op de kavel van de manege als broedvogel voor.

Het open duingebied dat deel uitmaakt van Natura2000-gebied *Duinen Vlieland* is in de omgeving van het plangebied arm aan broedvogels. Het meest talrijk in open duin is de Graspieper. Verder zijn in de struwelen van Duindoorn en Kruiwilg aangetroffen Fazant, Ekster, Fitis, Winterkoning, Grasmus, Braamsluiper, Kneu en Roodborsttapuit.

Er zijn recent (na 2000) geen broedgevallen van de Tapuit vastgesteld.

Broedgevallen van Blauwe kiekendief, Bruine kiekendief, Velduil, Lepelaar, Porseleinhoen, Eider, Kluut, Dwergstern, Strandplevier, Bontbekplevier en Kleine mantelmeeuw komen in de directe en ruime omgeving van het plangebied niet voor. Ze zijn binnen afstand van een kilometer van het plangebied niet vastgesteld.

Het bos ten zuiden van het plangebied is betrekkelijk soortenarm. Voorkomende broedvogels zijn Vink, Groenling, Houtduif, Ekster, Zwarte kraai, Vlaamse gaai, Fitis, Tjiftjaf, Zwartkop, Merel, Zanglijster, Roodborst, Winterkoning, Heggenmus, Koolmees, Pimpelmees, Staartmees, Goudhaan, Fazant, Buizerd en Houtsnip.

5.2.3 Reptielen en Amfibieën.

In het open duingebied ten noorden van het plangebied komt een populatie voor van de Zandhagedis (*Lacerta agilis*). Het betreft hier een Habitatrictlijn 4 soort die echter **geen** deel uitmaakt van de instandhoudingsdoelen van Natura2000- gebied *Duinen Vlieland*. De soort maakt deel uit van categorie 3 van de Algemene Maatregel van Bestuur van de Flora- en faunawet, betreffende soorten die **strikt beschermd** zijn. Binnen het plangebied zelf, de kavel van de manege, ontbreekt een populatie van de Zandhagedis, evenals in de direct aangrenzende duinen. Tijdens de inventarisatie in 2014 zijn ter plaatse geen Zandhagedissen aangetroffen, evenmin zijn sporen van de soort gevonden. De conclusie die hieruit getrokken wordt is dat deze duinen momenteel niet door Zandhagedissen als leefgebied wordt gebruikt. De vegetatiebedekking is te hoog om het gebied geschikt te maken als leefgebied voor de Zandhagedis. De Zandhagedis is echter op korte afstand van het plangebied in de zereepduinen wel aangetroffen (zie het kaartje achterin dit rapport).

In de omgeving van het plangebied ontbreken vochtige duinvalleien. Er is daarom geen populatie aanwezig van de Rugstreppad (*Bufo calamita*), eveneens een soort van Habitatrictlijn 4 die niet tot de instandhoudingsdoelen van het Natura2000-gebied behoort, maar wel strikt beschermd is door de Flora- en faunawet.

Overige soorten reptielen en amfibieën komen in en rondom het plangebied niet voor.

5.2.4 Ongewervelden

Er zijn geen populaties vastgesteld van soorten ongewervelden van de Habitatrictlijn of van soorten die beschermd zijn door de Flora- en faunawet. Er zijn geen kolonies van de Kale of Behaarde rode bosmier (Flora- en faunawet) aangetroffen.

5.2.5 Zoogdieren.

Voorkomende soorten zoogdieren zijn Konijn, Egel, Bosmuis, Huismuis, Gewone bosspitsmuis en Bruine rat. Er komen geen populaties voor van soorten vleermuizen.

6. De effecten van de uitvoering van het plan op de beschermde natuurwaarden van Natura2000-gebied *Duinen Vlieland* en Natura2000-gebied *Noordzeekustzone*.

6.1. Algemeen.

Het plangebied zelf maakt **geen** deel uit van Natura2000-gebied *Duinen – Vlieland* of Natura2000-gebied *Noordzeekustzone*. Het beschermingsregime van de Natuurbeschermingswet1998 is uitsluitend van toepassing op terreinen die deel uitmaken van het Natura2000-gebied. De vraag of de vegetatie van het plangebied zelf behoort tot een van de beschermde habitattypen van het Natura2000-gebied is derhalve niet relevant. Ook worden buiten Natura2000-gebied geen Habitatrictlijn-soorten of Vogelrichtlijn-soorten onderkend. Van belang is wel aan te geven of de uitvoering van de plannen effect heeft op de instandhoudingsdoelen binnen de grenzen van een Natura2000-gebied. Het gaat dan om zgn. *externe werking*.

Binnen de Natuurbeschermingswet1998 wordt onderscheid gemaakt tussen *Projecten*, *Andere handelingen* en *Plannen*. Van belang is welke status het hier gepresenteerde plan heeft.

Projecten zijn plannen met een blijvende invloed op de ruimtelijke ordening van het plangebied (bijvoorbeeld de bouw van woningen, aanleg van wegen e.d.)

Andere handelingen zijn doorgaans activiteiten waarbij gebruik wordt gemaakt van het gebied, maar waarbij geen blijvende veranderingen optreden in de aard van het gebied (bijvoorbeeld recreatieve activiteiten, buitensporten, theater- en muziekfestival).

Als gevolg van een uitspraak bij de Raad van State is het verplicht gesteld de effecten van ruimtelijke plannen, zoals bestemmingsplannen, te toetsen. Ze vormen een aparte categorie *Plannen*.

De status van het hier gepresenteerde plan valt derhalve onder de categorie **Projecten**. Voor deze categorie geldt dat het tevens verplicht is de effecten van de uitvoering van het plan te toetsen in samenhang met andere plannen die in de omgeving worden uitgevoerd, de zogenaamde *cumulatieve werking*.

6.2. De manege.

6.2.1. Natura2000-gebied *Duinen Vlieland*: Habitattypen.

Het open duingebied ten oosten van de manege maakt deel uit van Natura2000-gebied *Duinen Vlieland*. Wel is tussen de manege en de grens met het Natura2000-gebied een smalle bufferzone van enige tientallen meters breed aanwezig welke niet tot het Natura2000-gebied behoort. Binnen het Natura2000-gebied in de directe omgeving van het plangebied worden de volgende Habitattypen aangetroffen (prioritaire typen zijn aangeduid met een *):

- H2120 – Wandelende duinen op de strandwal met *Ammophila arenaria* (“witte duinen”)
- H2130A – * Vastgelegde kustduinen met kruidvegetatie (“grijze duinen”), kalkrijk
- H2170 - Kruiwilgstruweel

Overige habitattypen komen binnen een afstand van 500 meter van het plangebied niet voor.

In het bosgebied ten zuiden van het plangebied komen op afstand van het plangebied enkele bospercelen voor die deel uitmaken van een habitatype H2180A – Duinbossen, droog. De afstand van het plangebied tot de percelen in het bos die tot het Habitatype worden gerekend bedraagt meer dan 500 meter. Deze afstand is dermate groot dat enig effect van de uitvoering van het plan op het Habitatype is uitgesloten.

Effecten van het plan op de instandhoudingsdoelen van Natura2000-gebied *Duinen – Vlieland* moeten wat betreft de typen worden beoordeeld met betrekking tot mogelijk significant negatieve effecten op oppervlak en kwaliteit van de hier aangegeven drie habitattypen. De overige typen komen op een dermate grote afstand van het plangebied voor, dat een significant negatief effect op basis van de afstand is uitgesloten.

6.2.2. Habitatrictlijn-soorten.

De enige soort die deel uitmaakt van de instandhoudingsdoelen van Natura2000- gebied *Duinen – Vlieland* is de *Groenknolorchis (Liparis loeselii)*. De soort komt op Vlieland uitsluitend voor op de Vliehors en in de Kroon's Polders, op een tiental kilometers afstand van het plangebied. Een significant negatief effect van het plan op de Groenknolorchis is uitgesloten.

Zandhagedis en *Rugstreepad* zijn door de Habitatrictlijn 4 beschermde soorten die **geen** deel uitmaken van de instandhoudingsdoelen van Natura2000- gebied *Duinen – Vlieland*. Een analyse van het effect van het plan op de populatie van deze soorten in het kader van de Habitatrictlijn is niet nodig. Wel zijn beide soorten strikt beschermd door de Flora- en faunawet (zie hierna).

Gesteld wordt hier dat binnen een afstand van 2 kilometer van het plangebied geen soorten voorkomen die deel uitmaken van de instandhoudingsdoelen van het Natura2000- gebied. Significant negatieve effecten van de bouw van een nieuwe manege op soorten zijn dan ook uitgesloten.

6.2.3. Vogelrichtlijn-soorten.

De volgende soorten van de Vogelrichtlijn maken deel uit van de instandhoudingsdoelen van Natura2000- gebied *Duinen – Vlieland*:

Broedvogels:

- Lepelaar
- Bruine kiekendief
- Blauwe kiekendief
- Porseleinhoen
- Kluut

Trekvogels en overwinteraars.

- Aalscholver
- Pijlstaart
- Slobeend
- Eider
- Tureluur
- Kleine mantelmeeuw
- Tapuit.

Het duingebied in de directe omgeving van het plangebied is in beginsel geschikt als broedgebied voor de *Tapuit*. Uit recente broedvogelinventarisaties is gebleken dat er na 2000 geen broedgevallen van de Tapuit zijn vastgesteld. De soort komt dan ook momenteel niet voor en een significant negatief effect op de populatie als gevolg van het plan is dan ook uitgesloten.

De overige soorten zijn in recente tijd niet als broedvogel binnen een afstand van een kilometer van het plangebied vastgesteld. Een significant negatief effect op de populaties van deze soorten is uitgesloten.

De omgeving van het plangebied heeft geen bijzondere betekenis voor de trekvogels van de Vogelrichtlijn. Een significant negatief effect op de hierboven genoemde trekvogelsoorten als gevolg van de uitvoering van het plan is uitgesloten.

Samengevat wordt gesteld dat geen enkel significant negatief effect op de populaties van een van de soorten van de Vogelrichtlijn als gevolg van de uitvoering van het plan zal ontstaan.

6.2.4. De instandhoudingsdoelen van Natura 2000- gebied *Duinen –Vlieland* en de Natuurbeschermingswet 1998.

Een belangrijke vraag is of en in hoeverre de uitvoering van het plan leidt tot onaanvaardbare significant negatieve effecten op een van de instandhoudingsdoelen van Natura2000- gebied *Duinen Vlieland*. Indien dergelijke effecten optreden is het plan in beginsel strijdig met de Natuurbeschermingswet 1998, en is sprake van vergunningplicht. Ook kan worden overwogen of negatieve effecten kunnen worden voorkomen door het nemen van mitigerende maatregelen.

Mede met inachtneming van het bovenstaande kunnen de volgende conclusies worden getrokken.

- Het plangebied zelf maakt **geen** deel uit van Natura2000- gebied *Duinen – Vlieland*. Omdat het beschermingsregime van de wetgeving alleen van toepassing is binnen de grenzen van het Natura2000- gebied behoeven effecten van het plan op het plangebied zelf niet nader te worden overwogen.
- Wel is het van belang rekening te houden met uitstraling bij de uitvoering van het plan naar buiten, de zogenaamde *externe werking*, waardoor effecten kunnen ontstaan voor beschermde natuur *binnen* het Natura2000-gebied. Een dergelijke uitstraling kan ontstaan tijdens de bouwactiviteiten, maar ook als gevolg van een toename van de betredingsdruk van het natuurgebied bij een toename van het recreatief gebruik van de manege.
- Voor zover sprake is van externe werking, uitstraling als gevolg van realisatie van het plan naar het Natura2000-gebied, wordt uitgegaan van het standpunt dat effecten alleen merkbaar kunnen zijn in de directe omgeving van het plangebied. In de praktijk wordt meestal uitgegaan van een afstand van hooguit 500 meter gerekend vanaf het plangebied. Significant negatieve effecten op natuurwaarden op grotere afstand van het plangebied kunnen op basis van de te grote afstand op voorhand worden uitgesloten.
- Uit bovenstaande blijkt dat met betrekking tot het voorkomen van soorten van de Habitatrictlijn en soorten van de Vogelrichtlijn geen significant negatieve effecten te verwachten zijn daar binnen een afstand van 500 meter van het plangebied geen van de aangegeven soorten voorkomt.
- Met betrekking tot de habitattypen is het alleen van belang de effecten op de drie genoemde habitattypen in kaart te brengen, de overige typen komen op korte afstand van het plangebied niet voor.
- Daar de uitvoering van het plan zelf, de bouw zich beperkt tot de huidige kavel dat niet tot het Natura2000-gebied behoort, zijn geen significant negatieve effecten op de habitattypen van het Natura2000-gebied als gevolg van de uitvoering van het plan te verwachten. De ostrand van de rijbak ligt wel op enkele meters afstand van de grens van het Natura2000-gebied.
- De concept-habitattypenkaart van de Dienst Landelijk Gebied (*DLG,2012*) geeft aan waar de habitattypen in de omgeving van het plangebied voorkomen (zie ook het kaartje in dit rapport). Daaruit blijkt dat het open duingebied ten oosten van de manege is toegerekend tot enkele van de habitattypen.
- Habitatype 2120 – Wandelende duinen op de strandwal met *Ammophila arenaria* (‘witte duinen’) heeft betrekking op de vegetatie van de zeereep die voorkomt onder invloed van dynamische processen van winderosie. De invloed van deze processen is dermate groot, dat een negatief effect als gevolg van het plan op het habitatype niet meetbaar is. Een significant negatief effect van het plan op het habitatype uitgesloten.
- Een significant negatief effect op het moeilijk toegankelijke habitatype H2170 – Kruipwilgstruweel is alleen al op basis van de vegetatiestructuur van dit habitatype uitgesloten.

- Habitatype H2130A – Vastgelegde kustduinen met kruidvegetatie (“grijze duinen”), kalkrijk, is een prioritair Habitatype. Een van de kernopgaven van het Natura2000-gebied geeft betrekking op dit type. Gestreefd wordt naar uitbreiding van het type in oppervlak en naar behoud en verbetering van de kwaliteit van het type, met name door het tegengaan van vergrassing en verstruweling. Van belang is het feit dat dit habitatype in stand gehouden wordt door de aanwezigheid van enige verstuivingsdynamiek, of als gevolg van andere verjongingsmechanismen die vergrassing en verstruweling kunnen voorkomen. Als gevolg daarvan is extensieve betreding van het type niet schadelijk voor de kwaliteit ervan. Integendeel, enige betreding kan juist voor meer dynamiek zorgen, hetgeen voor het habitatype positief is. De vegetatie in de omgeving van het plangebied staat daarnaast door de ligging aan de binnenzijde van de zeereep sterker onder invloed van zeereepdynamiek dan het habitatype in het algemeen. Extensieve betreding van de vegetatie heeft geen significant negatief effect op het habitatype zowel wat betreft oppervlak als kwaliteit. Een negatief effect van de uitvoering van het plan op oppervlak en kwaliteit van dit Habitatype is uitgesloten.
- Tijdens de bouwwerkzaamheden aan de manege kan gebruik worden gemaakt van de bestaande toegangswegen, die vallen binnen het gebied van Duinkersoord, dat geen deel uitmaakt van het Natura2000-gebied. Het gaat dan voornamelijk om de bestaande toegangsweg naar de manege ten zuiden van hotel Seeduyn. Significant negatieve effecten als gevolg van het bouwverkeer tijdens de bouw op de natuurwaarden van het Natura2000-gebied zijn uitgesloten. Het bouwverkeer zal de grens van het Natura2000-gebied niet overschrijden.
- De vraag kan worden gesteld of na de bouw van de nieuwe manege er sprake zal zijn van een toename van het gebruik ervan. Deze vraag is vanuit het perspectief van Natura2000 alleen van betekenis indien daardoor een grotere recreatieve druk op de omgeving zal ontstaan. Het gebruik van de manege beperkt zich echter volledig tot de kavel van de manege zelf. De manege is bereikbaar via bestaande paden waardoor Natura2000-gebied niet hoeft te worden betreden of doorsneden. De conclusie is dan ook dat indien sprake zal zijn van een toename van het aantal gebruikers dit geen negatief effect zal hebben op de Habitattypen.

Conclusie:

Samengevat wordt conclusie getrokken dat er geen sprake is van een verslechtering of verstoring in de zin van de Natuurbeschermingswet 1998 en dat er geen significant negatieve effecten op de Habitattypen en soorten van de Habitatrichtlijn of de Vogelrichtlijn zullen optreden in het Natura2000-gebied in de omgeving van het plangebied als gevolg van het plan. De uitvoering van het plan is mogelijk zonder verslechtering of verstoring en zonder significant negatieve effecten op de instandhoudingsdoelen van het Natura2000-gebied *Duinen – Vlieland*. Er geldt dus hier **geen vergunningplicht** met betrekking tot de Natuurbeschermingswet 1998.

6.2.5. Natura2000-gebied **Noordzeekustzone**.

Het plangebied grenst niet direct aan het Natura2000-gebied. De zeereepduinen ten noorden van de manege maken geen deel uit van het Natura2000-gebied. Dit echter uitgezonderd de afslagzone aan de zeezijde van de zeereep. Tussen de huidige kavel van de manege en de grens met het Natura2000-gebied ligt derhalve een zone van bijna 80 meter breed.

De bouw van de manege zal plaatsvinden op de huidige kavel. Het is daardoor niet nodig terreinen die vallen binnen de grenzen van het Natura2000-gebied te betreden of te berijden. De toegangsweg naar de manege, gelegen ten zuiden van hotel Seeduyn, benadert de grens van Natura2000-gebied *Noordzeekustzone* nergens. Derhalve wordt geconcludeerd dat de bouw van de manege mogelijk is zonder enig negatief effect op de instandhoudingsdoelen van het Natura2000-gebied.

Toekomstige gebruikers van de manege gebruiken de bestaande toegangsweg, waardoor zij niet in de buurt komen van het Natura2000-gebied. Een negatief effect op de instandhoudingsdoelen als gevolg van toekomstig gebruik van de manege is uitgesloten.

Habitattypen:

De zeezijde van de zeereepduinen wordt ten dele gerekend tot Habitattype H2120 – Witte duinen. Omdat tussen het plangebied en deze delen van de zeereep een buffer ligt van 80 meter, en voor de uitvoering van het plan de grens met Natura2000-gebied *Noordzeekustzone* niet hoeft te worden overschreden is een negatief effect op het Habitattype uitgesloten.

De zone in het getijdengebied van het strand wordt gerekend tot Habitattype H1140B – Slik- en zandplaten (Noordzeekust). De afstand van het plangebied tot deze zone is dermate groot dat geen enkel negatief effect van de uitvoering van het plan op het Habitattype zal ontstaan. Overige Habitattypen komen in de omgeving van het plangebied binnen het Natura2000-gebied niet voor.

Habitatrichtlijn-soorten:

Er komen in de directe omgeving van het plangebied geen Habitatrichtlijn-soorten voor.

Vogelrichtlijn-soorten:

Er komen in de directe omgeving van het plangebied geen soorten broedvogels voor. Langs de waterlijn van het Noordzeestrand wordt regelmatig gevoerageerd door de Drieteenstrandloper. Deze zone ligt op een dermate grote afstand van het plangebied dat enig effect van de uitvoering van het plan op de foerageermogelijkheden van de Drieteenstrandloper is uitgesloten. Overige soorten komen niet voor.

Aanvullend kan nog worden opgemerkt dat het broeden van Strandplevier, Bontbekplevier en Dwergstern op het Noordzeestrand van Vlieland ter hoogte van het plangebied niet bekend is. Het strand is hier te smal en als broedgebied ongeschikt voor de genoemde soorten. De soorten maken deel uit van de instandhoudingsdoelen van Natura2000- gebied *Noordzeekustzone*, waartoe het Noordzeestrand gerekend wordt. Een significant negatief effect op de populaties van deze soorten op Vlieland als gevolg van het plan is uitgesloten.

Conclusie:

Samengevat wordt conclusie getrokken dat er geen sprake is van een verslechtering of verstoring in de zin van de Natuurbeschermingswet 1998 en dat er geen significant negatieve effecten op de Habitattypen en soorten van de Habitatrichtlijn of de Vogelrichtlijn zullen optreden in het Natura2000-gebied in de omgeving van het plangebied als gevolg van het plan. De uitvoering van het plan is mogelijk zonder verslechtering of verstoring en zonder significant negatieve effecten op de instandhoudingsdoelen van het Natura2000-gebied *Noordzeekustzone*. Er geldt dus hier **geen vergunningplicht** met betrekking tot de Natuurbeschermingswet1998.

6.3. Het Badhuys.

6.3.1. Algemeen.

Het Badhuys is een strandpaviljoen op het Noordzeestrand aan de westzijde van de strandovergang aan het einde van de Vlielandse badweg. Hoewel het strand in het algemeen deel uitmaakt van Natura2000-gebied *Noordzeekustzone*, is bij het vaststellen van de grens van het Natura2000-gebied het paviljoen en een zone er omheen buiten het Natura2000-gebied gebleven. De uitbreiding van het paviljoen in oppervlak is van dien aard dat dit geheel past binnen het deel dat niet tot het Natura2000-gebied behoort. Het strandgedeelte tussen het paviljoen en de strandovergang maakt evenmin deel uit van het Natura2000-gebied. Omdat voor de bouwactiviteiten gebruikt wordt gemaakt van de strandovergang is het niet nodig Natura2000-gebied te betreden of te berijden.

De duinen van de zeeceep liggen op korte afstand ten zuiden van het paviljoen. Het betreft hier een smalle strook duin die ligt ingeklemd tussen het Noordzeestrand en het complex van hotels. Deze duinen maken geen deel uit van een Natura2000-gebied. De duinen die deel uitmaken van Natura2000-gebied *Duinen Vlieland* liggen op meer dan honderd meter ten oosten en ten westen van de hotels. In oostelijke richting begint het Natura2000-gebied oostelijk van de manege (zie hierboven). In westelijke richting ligt de grens met het Natura2000-gebied iets ten westen van het hier aanwezige hotel.

6.3.2. Natura2000-gebied **Noordzeekustzone**.

- Het plangebied ligt niet binnen de grenzen van het Natura2000-gebied. Voor de verwezenlijking van de plannen is het niet nodig de grens met het Natura2000-gebied te overschrijden. De bouw van het nieuwe paviljoen met uitbreiding is mogelijk zonder negatieve effecten op de instandhoudingsdoelen van het Natura2000-gebied.
- De uitbreiding van het paviljoen kan in de toekomst een toename van het aantal bezoekers aan het paviljoen tot gevolg hebben. Als gevolg daarvan is het niet uitgesloten dat de recreatieve druk op de omgeving als gevolg van meer bezoekers iets zal toenemen. Het betreffende strand is echter bij uitstek het recreatiestrand van Vlieland, waar reeds sprake is van een aanzienlijke recreatieve druk. De natuurwaarden hebben zich daaraan aangepast. Enige toename van de recreatieve druk als gevolg van de uitbreiding van het Badhuys heeft geen negatieve effecten op de instandhoudingsdoelen.
- In de nabije omgeving van het plangebied komen twee habitattypen voor, namelijk H2120 – Witte duinen en H1140B – Slik- en zandplaten (Noordzeekust). Een analyse van de effecten van het plan op de habitattypen kan beperkt blijven tot deze twee typen. Andere typen komen op een dermate grote afstand van het plangebied voor dat enig effect op voorhand kan worden uitgesloten.
- Habitatype H2120 – Witte duinen komt voor aan de zeezijde van de zeeceepduinen, echter ten oosten van de strandovergang, in een deel van de zeeceep buiten het plangebied. Enig effect van de uitbreiding van het paviljoen, zowel wat betreft de bouwactiviteiten als betreffende de mogelijk geringe toename van de recreatieve druk, op dit habitatype is uitgesloten.
- Habitatype H1140B – Slik- en zandplaten (Noordzeekustzone) betreft het deel van het strand in het getijdengebied. Dit habitatype is volstrekt niet gevoelig voor recreatieve activiteiten. Indien de uitbreiding van het paviljoen zal leiden tot een iets grotere recreatieve druk op het strand heeft dit geen negatief effect op het habitatype. Tijdens de bouwactiviteiten wordt dit deel van het strand niet betreden of bereden. Enig effect van de bouw van het nieuwe paviljoen op het type is uitgesloten.
- Habitatrichtlijn-soorten: Binnen een afstand van 10 kilometer van het plangebied komen geen soorten voor:
- Vogelrichtlijn-soorten broedvogels: Binnen een afstand van 10 kilometer van het plangebied komen geen Vogelrichtlijn-soorten broedvogels voor. Aanvullend kan nog worden opgemerkt

dat het broeden van Strandplevier, Bontbekplevier en Dwergstern op het Noordzeestrand van Vlieland ter hoogte van het plangebied niet bekend is. Het strand is hier te smal en als broedgebied ongeschikt voor de genoemde soorten. De soorten maken deel uit van de instandhoudingsdoelen van Natura2000- gebied *Noordzeekustzone*, waartoe het Noordzeestrand gerekend wordt. Een significant negatief effect op de populaties van deze soorten op Vlieland als gevolg van het plan is uitgesloten.

- Vogelrichtlijn-soorten niet-broedvogels: De getijdenzone van het strand is een foerageergebied voor de Drieteenstrandloper. De soort foerageert langs het hele Vlieland strand en is niet beperkt tot het gedeelte nabij het plangebied. De soort handhaaft zich ondanks de recreatieve druk op het strand en neemt de laatste jaren zelfs in aantal toe. Voor de bouw van het nieuwe paviljoen is het niet nodig deze zone te betreden of te berijden. De bouw heeft geen effect op de foerageermogelijkheden van de Drieteenstrandloper. Indien de uitbreiding van het paviljoen leidt tot een geringe toename van het aantal bezoekers aan het strand heeft dit geen negatief effect op de foerageermogelijkheden voor de Drieteenstrandloper op het Vlieland strand in het algemeen. De vogels passen zich gemakkelijk aan de nieuwe omstandigheden aan. Overige Vogelrichtlijn-soorten niet broedvogels komen niet voor.

Conclusie:

Samengevat wordt conclusie getrokken dat er geen sprake is van een verslechtering of verstoring in de zin van de Natuurbeschermingswet 1998 en dat er geen significant negatieve effecten op de Habitattypen en soorten van de Habitatrichtlijn of de Vogelrichtlijn zullen optreden in het Natura2000-gebied in de omgeving van het plangebied als gevolg van het plan. De uitvoering van het plan is mogelijk zonder verslechtering of verstoring en zonder significant negatieve effecten op de instandhoudingsdoelen van het Natura2000-gebied *Noordzeekustzone*. Er geldt dus hier **geen vergunningplicht** met betrekking tot de Natuurbeschermingswet1998.

6.3.3. Natura2000-gebied *Duinen Vlieland*.

- De grens met Natura2000-gebied *Duinen Vlieland* ligt op meer dan 100 meter oostelijk en westelijk van het Badhuys. Deze afstand is dermate groot dat enig effect op de instandhoudingsdoelen van het Natura2000-gebied is uitgesloten.
- Habitattypen: De habitattypen die in het gebied op meer dan 100 meter afstand voorkomen zijn H2120 – Witte duinen, H2130A Grijze duinen (kalkrijk), H2160 – Duindoornstruweel en H2170 – Kruidwilgstruweel. Gezien de grote afstand tussen het Badhuys en de ligging van de Habitattypen is enig effect van de uitvoering van het plan op de typen uitgesloten.
- Habitatrichtlijn-soorten: In de directe omgeving van het Badhuys komen geen soorten voor.
- Vogelrichtlijn-soorten: In de directe omgeving van het Badhuys komen geen soorten voor.
- De bouwactiviteiten vinden zodanig plaats dat het niet nodig is de grens van het Natura2000-gebied te overschrijden.
- Enige mogelijke uitbreiding van de recreatieve druk op de omgeving als gevolg van mogelijke toename van het aantalbezoekers van het grotere paviljoen blijft beperkt tot het Noordzeestrand, en treedt niet op binnen Natura2000-gebied *Duinen Vlieland*.

Conclusie:

Samengevat wordt conclusie getrokken dat er geen sprake is van een verslechtering of verstoring in de zin van de Natuurbeschermingswet 1998 en dat er geen significant negatieve effecten op de Habitattypen en soorten van de Habitatrichtlijn of de Vogelrichtlijn zullen optreden in het Natura2000-gebied in de omgeving van het plangebied als gevolg van het plan. De uitvoering van het plan is mogelijk zonder verslechtering of verstoring en zonder significant negatieve effecten op de instandhoudingsdoelen van het Natura2000-gebied *Duinen – Vlieland*. Er geldt dus hier **geen vergunningplicht** met betrekking tot de Natuurbeschermingswet1998.

6.4. Cumulatieve effecten.

Natura2000 stelt het verplicht behalve de directe effecten van de uitvoering van het plan ook de gezamenlijke effecten in relatie tot andere projecten en activiteiten in kaart te brengen. In theorie is het mogelijk dat negatieve effecten op de instandhoudingsdoelen van de Natura2000-gebieden ontstaan als gevolg van meerdere projecten en activiteiten bij elkaar.

In de directe omgeving van het plangebied worden geen andere projecten uitgevoerd. Een cumulatief effect in relatie tot andere projecten zal niet optreden.

Een vraag is of de bouw van de manege en de uitbreiding van het Badhuys zal leiden tot een dermate grote toename van de recreatieve druk op de omgeving dat sprake kan zijn van negatieve effecten op de instandhoudingsdoelen. In dit rapport is met betrekking tot de manege gesteld dat de bouw en de in gebruik name van de nieuwe manege geen extra recreatieve druk op de omgeving tot gevolg zal hebben. Met betrekking tot het Badhuys is gesteld dat een mogelijk geringe toename van de recreatieve druk als gevolg van een geringe stijging van het aantal bezoekers zich tot het Noordzeestrand zal beperken en geen negatieve effecten zal hebben op de instandhoudingsdoelen. Dezelfde conclusie wordt dan ook getrokken met betrekking tot beide delen van het plan bij elkaar. Omdat er geen sprake is van een sterke toename van de recreatieve druk op de omgeving als gevolg van andere nieuwe activiteiten, wordt geconcludeerd dat geen sprake is van negatieve effecten als gevolg van cumulatie. Dit geldt zowel voor Natura2000-gebied *Duinen Vlieland* als voor Natura2000-gebied *Noordzeekustzone*.

6.5. Natura2000 - Algehele conclusie.

Bovenstaand is geconcludeerd dat met betrekking tot Natura2000-gebied **Duinen-Vlieland** geen sprake is van negatieve effecten op de instandhoudingsdoelen van het Natura2000-gebied bij de bouw van een nieuwe manege en bij de uitbreiding van het strandpaviljoen. Er is geen sprake van cumulatieve effecten. De plannen zijn dan ook niet strijdig met Natura2000. Het is niet nodig een Natuurbeschermingswet-vergunning aan te vragen, evenmin is het nodig een Passende beoordeling op te stellen.

Bovenstaand is geconcludeerd dat met betrekking tot Natura2000-gebied **Noordzeekustzone** geen sprake is van negatieve effecten op de instandhoudingsdoelen van het Natura2000-gebied bij de bouw van een nieuwe manege en bij de uitbreiding van het strandpaviljoen. Er is geen sprake van cumulatieve effecten. De plannen zijn dan ook niet strijdig met Natura2000. Het is niet nodig een Natuurbeschermingswet-vergunning aan te vragen, evenmin is het nodig een Passende beoordeling op te stellen.

7. Flora- en faunawet

De Flora- en faunawet beschermt een aantal soorten planten en dieren. Als gevolg van een Algemene Maatregel van Bestuur zijn de soorten ingedeeld in drie categorieën, namelijk categorie 1 met soorten waarvoor per definitie vrijstelling van de wetgeving geldt, categorie 2 met soorten waarvoor vrijstelling geldt als wordt voldaan aan de *zorgplicht* en het principe van *zorgvuldig handelen* en categorie 3 met soorten die strikt beschermd zijn. Broedvogels vormen een aparte categorie, die in de praktijk behandeld wordt in overeenstemming met categorie 2 van de AMvB. De Flora- en faunawet is overal in Nederland van toepassing, dus ook in en in de omgeving van het plangebied.

7.1.1. Plantensoorten.

In de zeereep ten noorden van Hotel Seeduyn en ten dele ten noorden van de manege komen een aantal groeiplaatsen voor van de Blauwe zeedistel (*Eryngium maritimum*), een door de Flora- en faunawet beschermde soort van categorie 2 van de AMvB.

Langs een klein paadje door het Kruipwilgstruweel ten oosten van de manege is een kleine groeiplaats aanwezig van Brede wespenorchis (*Epipactis helleborine*), een soort van categorie 1 van de AMvB, waarvoor vrijstelling van de wet geldt.

Overige beschermde plantensoorten komen in de nabijheid van het plangebied niet voor.

7.1.2. Vogels.

Alle soorten broedvogels zijn beschermd door de Flora- en faunawet. In § 5.2. is aangegeven welke soorten in en in de omgeving van het plangebied voorkomen. Binnen het plangebied wordt door geen enkele soort gebroed. Binnen het plangebied en in de omgeving ervan komen geen jaarrond beschermde nesten voor.

7.1.3. Reptielen en amfibieën.

In het open duingebied in de omgeving van het plangebied komt een populatie voor van de *Zandhagedis*, een soort van categorie 3 van de Algemene Maatregel van Bestuur en derhalve **in strikte zin beschermd**. De soort is nergens aangetroffen binnen het plangebied van de manege en van het Badhuys. Sowieso komt de soort niet voor op het Noordzeestrand. In de zeereep ten noorden van de hotels is de *Zandhagedis* voornamelijk aangetroffen in delen van de zeereep met en open begroeiing en veel dynamiek. In het gedeelte ten oosten van de manege, waar een deel van de nieuwe is gepland, is de vegetatie zeer weelderig ontwikkeld, waardoor weinig open niet door vegetatie afgedekte terreindelen voorkomen. De *zandhagedis* ontbreekt hier dan ook.

Een populatie van de *Rugstreepad* ontbreekt in en in de omgeving van het plangebied. Ook andere soorten reptielen en amfibieën ontbreken.

7.1.4. Zoogdieren.

Alle soorten zoogdieren in en in de omgeving van het plangebied maken deel uit van Categorie 1 met soorten waarvoor vrijstelling geldt. Er komen **geen** populaties voor van soorten Vleermuizen (strikt beschermd) in de omgeving van het plangebied.

7.1.5. Ongewervelden.

Er komen in en in de omgeving van het plangebied geen soorten voor die beschermd zijn door de Flora- en faunawet.

7.2. Overwegingen.

- De enige soort van categorie 3 van de Algemene Maatregel van Bestuur met soorten die strikt beschermd zijn, in de omgeving van het plangebied is de *Zandhagedis*. Van belang is aan te geven wat het effect is van het plan op de populatie van de Zandhagedis. Aan de hand van het veldbezoek dat in maart 2014 aan het plangebied is gebracht is duidelijk geworden dat het plangebied in zijn huidige staat niet als leefgebied door de Zandhagedis wordt gebruikt. Ook oudere waarnemingen uit het gebied zijn niet bekend. Dit geldt voor de kavel van de manege, het uitbreidingsgebied ten oosten van de manege en het Badhuys. Daar de Zandhagedis in het plangebied zelf niet voorkomt hoeft geen negatief effect op de populatie te worden verwacht. Een negatief effect op de kwaliteit van het leefgebied buiten de kavel als gevolg van de uitvoering van het plan zal zich niet voordoen. Ook zal het toekomstig gebruik van de manege en van het Badhuys niet leiden tot negatieve effecten op de populatie. Een negatief effect van het plan op de populatie van de Zandhagedis in de omgeving als gevolg daarvan is uitgesloten. Omdat de Zandhagedis een voorkeur heeft voor open duingebied met zuidhellingen en veel onbegroeid zand is het niet uitgesloten dat de natuurlijke duinvegetatie die na de bouw van de manege zich bovenop de manege ontwikkelt een beter leefgebied zal zijn dan in de huidige staat het geval is.
- Overige strikt beschermde soorten komen niet voor. De uitvoering van het plan heeft derhalve geen effect voor de strikt beschermde soorten.
- *Zorgplicht*. Met betrekking tot de soorten uit categorie 2 van de Algemene Maatregel van Bestuur en met betrekking tot de vogels geldt vrijstelling van de Flora- en faunawet indien wordt voldaan aan de zorgplicht. Van belang daarbij is dat na uitvoering van het plan in het plangebied ruimte overblijft als broedgebied voor de broedvogels. Bij de inrichting van het plangebied dient daarmee rekening te worden gehouden. Vastgesteld is dat op de kavel van de manege en bij het Badhuys door geen enkele soort wordt gebroed. Ook komen in het duingebiedje ten oosten van de manege geen broedvogels voor. Het plan heeft dan ook geen negatieve gevolgen voor broedvogels.
- De *zorgplicht* geldt ook met betrekking tot de groeiplaatsen van de Blauwe zeedistel, een soort van categorie 2 van de AMvB. In het bouwvlak van het Badhuys en op de huidige kavel van de manege komt de Blauwe zeedistel niet voor. Een aantal groeiplaatsen komt voor in de duinen ten noorden van de manege, echter niet in het uitbreidingsgebied ten oosten van de manege dat voor de Blauwe zeedistel te weelderig begroeid is. Mede omdat de uitvoering van het plan geschiedt vanuit de huidige kavel kan het effect van de bouw beperkt blijven tot de kavel en het uitbreidingsgebied ten oosten ervan en kan schade aan de huidige groeiplaatsen worden voorkomen. Het plan heeft dan ook geen enkel effect op de groeiplaatsen buiten het plangebied. In dit opzicht wordt voldaan aan het beginsel van zorgplicht, zonder dat extra mitigerende maatregelen nodig zijn.
- *Zorgvuldig handelen*. In het kader van zorgvuldig handelen is het niet toegestaan broedvogels in het broedseizoen te verstoren. Omdat binnen het plangebied door geen enkele soort wordt gebroed zullen de plannen niet tot verstoring leiden. Alleen bestaande toegangswegen worden gebruikt, zodat ook broedvogels in de omgeving worden ontzien. De in de struwelen buiten de kavel broedende vogels behoren tot soorten die niet sterk gevoelig zijn voor menselijke aanwezigheid. De uitvoering van het plan is dan ook mogelijk zonder verstoring van broedvogels. Aan het beginsel van zorgvuldig handelen kan worden voldaan zonder extra mitigerende maatregelen.
- Voor soorten van categorie 1 van de AMvB (zoogdieren, Brede wespenorchis) geldt vrijstelling van de wet, daar het plan geen verandering brengt in de goede staat van instandhouding van deze soorten.
- *Externe werking*. Het plan heeft geen significant negatieve effecten op de populaties van beschermde soorten buiten het plangebied.

De verplaatsing en nieuwbouw van de manege en de uitbreiding van strandpaviljoen het Badhuys op Vlieland;
een ecologische beoordeling.

- *Cumulatief effect.* Er wordt in de directe omgeving van het plangebied niet tezelfdertijd uitvoering gegeven aan andere plannen. Er is geen sprake van een cumulatief effect, als gevolg van de uitvoering van meerdere plannen tegelijkertijd.
- *Vergunningplicht.* Omdat geen sprake is van een significant negatief effect op de populatie van de Zandhagedis en wordt voldaan aan de beginselen van *zorgplicht* en *zorgvuldig handelen* is de aanvraag van een ontheffing van de Flora- en faunawet niet nodig. Er zal geen sprake zijn van een overtreding van de Flora- en faunawet.

8. Ecologische Hoofdstructuur.

De nederzetting van recreatiewoningen en hotels in de duinen van Vlieland maakt geen deel uit van de EHS. De begrenzing van EHS-terrein is identiek aan de begrenzing van de Natura2000-gebieden. Het plangebied ligt geheel binnen deze enclave en maakt dan ook geen deel uit van de Provinciale Ecologische Hoofdstructuur. Het is daarom niet nodig te komen tot compensatie of het nemen van mitigerende maatregelen in het kader van de Ecologische Hoofdstructuur.

9. Conclusies.

Met betrekking tot de **Natuurbeschermingswet 1998** en de instandhoudingsdoelen van Natura2000-gebied *Duinen – Vlieland* worden de volgende conclusies getrokken:

- Het plangebied zelf valt buiten het Natura2000-gebied *Duinen Vlieland*. Het beschermingsregime van de wetgeving is in het plangebied zelf niet van toepassing.
- Van belang is de effecten van het plan op de beschermde natuurwaarden in Natura2000-gebied *Duinen – Vlieland*, dat in de directe omgeving van het plangebied ligt, in kaart te brengen. Het gaat dan om de zgn. *externe werking*. Dit rapport geeft een analyse van de mogelijke effecten.
- De effecten van het plan op de instandhoudingsdoelen zijn alleen in kaart gebracht in de omgeving van het plangebied, tot op 500 meter afstand van het plangebied. Een significant negatief effect op de instandhoudingsdoelen op grotere afstand is uitgesloten.
- Het plan zelf heeft geen significant negatief effect op de instandhoudingsdoelen van het Natura2000-gebied tot gevolg.
- Van belang zijn de habitattypen H2120, H2130A, H2160 en H2170 in de omgeving van het plangebied. Overige habitattypen komen niet voor, evenmin als soorten van de Habitatrictlijn en de Vogelrichtlijn.
- Negatieve effecten op de genoemde Habitattypen als gevolg van de uitvoering van het plan zijn uitgesloten.
- Er is geen sprake van *cumulatieve effecten* in relatie tot andere plannen die in de omgeving van het plangebied worden gerealiseerd.
- Aangegeven is dat het plan in het geheel geen negatieve effecten heeft op de instandhoudingsdoelen van Natura2000-gebied *Duinen Vlieland*, en derhalve niet strijdig is met de Natuurbeschermingswet 1998. Het nemen van verdere mitigerende maatregelen is niet nodig. Het is niet nodig een Natuurbeschermingswet-vergunning aan te vragen.

Met betrekking tot de **Natuurbeschermingswet 1998** en de instandhoudingsdoelen van Natura2000-gebied *Noordzeekustzone* worden de volgende conclusies getrokken:

- Het plangebied zelf valt buiten het Natura2000-gebied *Noordzeekustzone*. Het beschermingsregime van de wetgeving is in het plangebied zelf niet van toepassing.
- Van belang is de effecten van het plan op de beschermde natuurwaarden in Natura2000-gebied *Noordzeekustzone*, dat in de directe omgeving van het plangebied ligt, in kaart te brengen. Het gaat dan om de zgn. *externe werking*. Dit rapport geeft een analyse van de mogelijke effecten.
- De effecten van het plan op de instandhoudingsdoelen zijn alleen in kaart gebracht in de omgeving van het plangebied, tot op 500 meter afstand van het plangebied. Een significant negatief effect op de instandhoudingsdoelen op grotere afstand is uitgesloten.
- Het plan zelf heeft geen significant negatief effect op de instandhoudingsdoelen van het Natura2000-gebied tot gevolg.
- Van belang zijn de habitattypen H2120 en H1140B in de omgeving van het plangebied. Overige habitattypen komen niet voor, evenmin als soorten van de Habitatrictlijn en de Vogelrichtlijn.
- Negatieve effecten op de genoemde Habitattypen als gevolg van de uitvoering van het plan zijn uitgesloten.
- Er is geen sprake van *cumulatieve effecten* in relatie tot andere plannen die in de omgeving van het plangebied worden gerealiseerd.
- Aangegeven is dat het plan in het geheel geen negatieve effecten heeft op de instandhoudingsdoelen van Natura2000-gebied *Noordzeekustzone*, en derhalve niet strijdig is met de Natuurbeschermingswet 1998. Het nemen van verdere mitigerende maatregelen is niet nodig. Het is niet nodig een Natuurbeschermingswet-vergunning aan te vragen.

Met betrekking tot de **Flora- en faunawet** kan het volgende worden geconcludeerd:

- Binnen het plangebied komen *geen* soorten voor van categorie 3 van de Algemene Maatregel van Bestuur die strikt beschermd zijn door de Flora- en faunawet.
- In het duingebied in de omgeving is de Zandhagedis de enige soort van categorie 3 van de Algemene Maatregel van Bestuur met soorten die strikt beschermd zijn.
- De Zandhagedis ontbreekt in het uitbreidingsgebied van de manege. De aanleg van een deel van de rijbak in de duinen ten oosten van de huidige kavel heeft geen negatief effect op de populatie van de Zandhagedis.
- Er is geen sprake van een toename van de betredingsdruk van het duingebied in de omgeving als gevolg van het plan, en derhalve is er geen significant negatief effect op de populatie van de Zandhagedis in dit duingebied te verwachten.
- In het kader van de *zorgplicht* wordt gesteld dat op binnen het plangebied van de manege en binnen het plangebied van het Badhuys door geen enkele vogelsoort wordt gebroed. Het is met betrekking tot de zorgplicht niet nodig extra mitigerende maatregelen te nemen.
- Een negatief effect van het plan op de groeiplaatsen van de Blauwe zeedistel in de zeereep ten noorden van de manege is uitgesloten. De groeiplaatsen komen niet voor in het uitbreidingsgebied van de manege.
- In het kader van *zorgvuldig handelen* wordt gesteld dat de uitvoering van het plan mogelijk is zonder verstoring van broedende vogels. Aan het beginsel van zorgvuldig handelen kan worden voldaan, zonder extra mitigerende maatregelen.
- Er is geen sprake van een *cumulatief effect*.
- Er zijn geen negatieve effecten op strikt beschermde soorten. Voldaan kan worden aan de voorwaarden van zorgplicht en zorgvuldig handelen. Het kan op voorhand worden uitgesloten dat zich overtredingen van de Flora- en faunawet zullen voordoen. De aanvraag van een ontheffing van de Flora- en faunawet is om deze reden niet nodig.

Het plangebied maakt geen deel uit van de provinciale **Ecologische Hoofdstructuur**.

10. Literatuur

- Aptroot A., et al.*, 1998. Bedreigde en kwetsbare korstmossen in Nederland; basisrapport met voorstellen voor de Rode Lijst. Buxbaumiella 44.
- Beenen, R.*, 1998. Soortbeschermsplan Rugstreeppad. Provincie Utrecht, Utrecht.
- Buro Bakker*, 2007. Vegetatiekartering van de terreinen van Staatsbosbeheer op Vlieland 2006 – 2007. Buro Bakker adviesburo voor ecologie, Assen.
- Dijkse, L.J. & B.J.Koks*, 2001. Broedvogelmonitoring in het Nederlandse Waddengebied in 2000. Monitoringrapport 2001/09. SOVON, Beek-Ubbergen.
- DLG*, 2012. Concept habitattypenkaart Vlieland. Concept beheerplan van de Natura2000-gebieden van Vlieland.
- Hustings F., C.van Turnhout, R.L.Vogel en M.van der Weide*, 1997. Aantalsontwikkelingen van karakteristieke broedvogels op de Nederlandse Waddeneilanden. – In: T.M.van der Have en E.R.Osieck (red.). Aantalsontwikkelingen en beheersmaatregelen voor karakteristieke vogels van het Waddengebied. Technisch Rapport 18. Vogelbescherming Nederland, Zeist 49 – 114.
- Hustings, F en J.W.Vergeer*, 2002. Atlas van de Nederlandse Broedvogels, 1998 – 2000. Nederlandse Fauna 5. Nationaal Natuurhistorisch Museum, KNNV Uitgeverij, EIS-Nederland, Leiden.
- Janssen J.A.M. en J.H.J.Schaminée*, 2003. Habitattypen. Europese natuur in Nederland. KNNV-uitgeverij Utrecht.
- Janssen J.A.M. en J.H.J. Schaminée*, 2004. Soorten van de Habitatrichtlijn. Europese Natuur in Nederland. KNNV-uitgeverij Utrecht.
- Koopman, J en W.Stouthamer*, 2006. Flora van Vlieland. ongepubliceerd. Fryske Feriening foar Fjildbiology.
- Meijden, R.van der, B. Odé, C.L.G.Groen, J.P.M.Witte en D.Bal*, 2000. Bedreigde en kwetsbare vaatplanten in Nederland. Basisrapport met voorstel voor de Rode Lijst. Gorteria, 26-4 (2000).
- Nederlandse Vereniging voor Libellenstudie*, 2002. De Nederlandse Libellen (Odonata). Nederlandse Fauna 4. Nationaal Natuurhistorisch Museum Naturalis, KNNV-uitgeverij, EIS-Nederland; Leiden.
- Ministerie LNV*, 1991. Aanwijzingsbesluit van het gebied 'Waddenzee' als Speciale Beschermingszone, Nr. J.9115397, d.d. 8 november 1991. Ministerie van Landbouw, Natuurbeheer en Visserij, directie Natuurbeheer, Den Haag.
- Ministerie LNV*, 2000. Aanwijzingsbesluit van het gebied 'Waddeneilanden/ Noordzeekust, Breebaart' als Speciale Beschermingszone, N/2000/320 d.d. 24 maart 2000. Ministerie van landbouw, Natuurbeheer en Visserij, directie Natuurbeheer, Den Haag.
- Ministerie van LNV*, 2004a. Werken aan Natura 2000. Handreiking voor de bescherming van de Vogel- en Habitatrichtlijngebieden. Concept Ministerie van LNV, Den Haag.
- Ministerie van LNV*, 2004b. Besluit Rode Lijsten flora en fauna. Ministerie van LNV, Den Haag.
- Ministerie van LNV*, 2009a. Aanwijzingsbesluit Natura2000-gebied Duinen Vlieland.
- Ministerie van LNV*, 2009b. Nota van toelichting van het Natura2000-gebied Duinen Vlieland.
- Natuurcompendium*, 2003. Natuur in cijfers. Rijksinstituut voor milieu en natuur. 2003
- SOVON*. Broedvogelinventarisatie duinen Vlieland in 2005.
- Westhoff, V. en M.F.van Oosten*, 1991. De Plantengroei van de Waddeneilanden. KNNV-Utrecht.
- Zuiderwijk, A.*, 2001. Zoektocht naar zandhagedissen op Waddeneilanden. Meetnet reptielen, Nieuwsbrief 21: 13-14.

11. Tabellen.

11.1. Habitattypen, soorten van de Habitatrichtlijn en soorten van de Vogelrichtlijn in de omgeving van het plangebied. Natura2000-gebied *Duinen Vlieland*.

Instandhoudingsdoelen Natura 2000 gebied <i>Duinen - Vlieland</i>		
voorkomen: soort of type komt in de omgeving van het plangebied wel of niet voor. effect: geen. Er is geen sprake van een significant negatief effect op het type als gevolg van de uitvoering van het plan .		
Habitatrichtlijn typen	voorkomen	effect
H1310. Eenjarige pioniervegetaties van slik- en zandgebieden met <i>Salicornia ssp.</i>	niet	
H1330. Atlantische schorren (<i>Glauco-Puccinellietalia maritimae</i>).	niet	
H2120. Wandelende duinen op de strandwal met <i>Ammophila arenaria</i> ("witte duinen").	wel	geen
H2130. * Vastgelegde kustduinen met kruidvegetatie ("grijze duinen")	wel	geen
H2140. * Vastgelegde ontkalkte duinen met <i>Empetrum nigrum</i> .	niet	
H2150. * Atlantische vastgelegde ontkalkte duinen (<i>Calluno – Ulicetea</i>).	niet	
H2160. Duinen met <i>Hippophae rhamnoides</i> .	wel	geen
H2170. Duinen met <i>Salix repens ssp argentea (Salicion arenariae)</i> .	wel	geen
H2180. Beboste duinen van het Atlantische, continentale en boreale gebied.	niet	
H2190. Vochtige duinvalleien	niet	
Habitatrichtlijn soorten		
H 1930. Groenknolorchis (<i>Liparis loeselii</i>).	niet	
Vogelrichtlijn		
Broedvogels:		
Lepelaar	niet	
Bruine kiekendief	niet	
Blauwe kiekendief	niet	
Porseleinhoen	niet	
Kluut	niet	
Trekvogels en overwinteraars.		
Aalscholver	niet	
Pijlstaart	niet	
Slobeend	niet	
Eider	niet	
Tureluur	niet	
Kleine mantelmeeuw	niet	
Tapuit.	niet	

11.2. Habitattypen, soorten van de Habitatrichtlijn en soorten van de Vogelrichtlijn in de omgeving van het plangebied. Natura2000-gebied *Noordzeekustzone*.

Instandhoudingsdoelen Natura 2000 gebied <i>Noordzeekustzone</i>		
voorkomen: soort of type komt in de omgeving van het plangebied wel of niet voor.		
effect: geen. Er is geen sprake van een significant negatief effect op het type als gevolg van de uitvoering van het plan .		
	voorkomen	effect
Habitattypen:		
H1110 Permanent met zeewater van geringe diepte overstroomde zandbanken	niet	
H1140 Slik- en zandplaten	wel	geen
H1310 Eenjarige pioniersvegetaties van slik- en zandgebieden met <i>Salicornia</i> spp.	niet	
en andere zoutminnende soorten	niet	
H1330 Atlantische schorren (<i>Glauco Puccinellietalia maritima</i>)	niet	
H2110 Embryonale wandelende duinen	niet	
H2120 Wandelende duinen op de strandwal met <i>Ammophila arenaria</i> ("witte duinen")	wel	geen
H2190 Vochtige duinvalleien	niet	
Habitatrichtlijn soorten:		
H1095 Zeeprik	niet	
H1099 Rivierprik	niet	
H1103 Fint	niet	
H1351 Bruinvis	niet	
H1364 Grijze zeehond	niet	
H1365 Gewone zeehond	niet	
Vogelrichtlijn soorten broedvogels		
Dwergstern	niet	
Bontbekplevier	niet	
Strandplevier.	niet	
Vogelrichtlijn soorten niet broedvogels		
Drieteenstrandloper.	wel	geen
Rosse Grutto	niet	
Kanoet	niet	
Bonte strandloper	niet	
Wulp	niet	

De verplaatsing en nieuwbouw van de manege en de uitbreiding van strandpaviljoen het Badhuys op Vlieland;
een ecologische beoordeling.

10. Kaarten.



Kaart 1. Oost-Vlieland.

Rood kader. Ligging van het plangebied.

De verplaatsing en nieuwbouw van de manege en de uitbreiding van strandpaviljoen het Badhuys op Vlieland;
een ecologische beoordeling.



Kaart 2. Ligging van het plangebied. M = manege, B = Badhuys. Het gebied binnen de rode lijn is het plangebied.

Gele lijn. Grens van Natura2000 gebied *Duinen- Vlieland* en Natura2000-gebied *Noordzeekustzone*.

De verplaatsing en nieuwbouw van de manege en de uitbreiding van strandpaviljoen het Badhuys op Vlieland;
een ecologische beoordeling.



Kaart 3. Ligging van de habitattypen in de omgeving van het plangebied (DLG, 2012).

Blauw = H1140B Slik- en zandplaten (Noordzeekust).

Geel = H2120 Witte duinen.

Grijs = H2130A Grijze duinen (kalkrijk).

Groen = H2160 Duindoornstruweel

Bruin = H2170 Kruiwilgstruweel

Rode lijn: grens van de Natura2000-gebieden

Rood vlak: het plangebied.

De verplaatsing en nieuwbouw van de manege en de uitbreiding van strandpaviljoen het Badhuys op Vlieland;
een ecologische beoordeling.

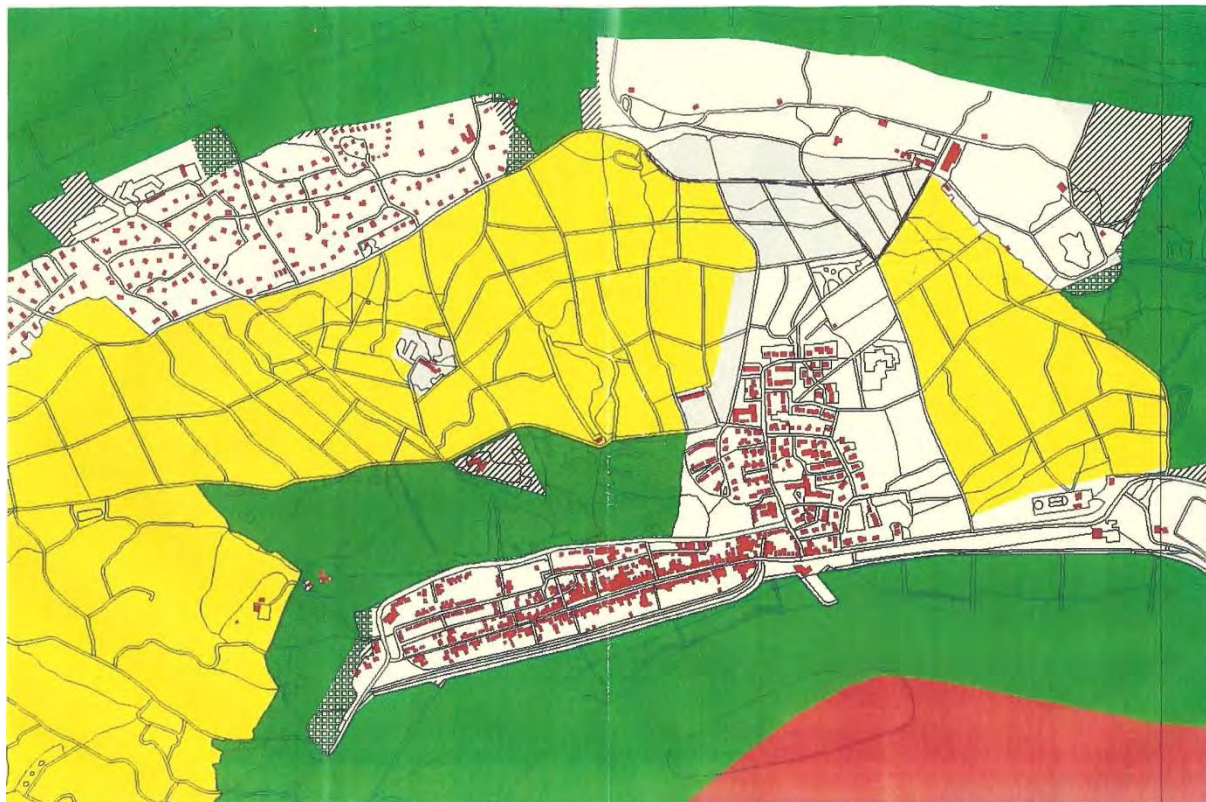

Kaart 4. De begrenzing van Natura2000-gebied rondom West-Terschelling, versie oktober 2013. Alle gekleurde gebieden maken deel uit van Natura2000-gebieden. De geblokte terreinen zijn recent aan het Natura2000-gebied toegevoegd. De gearceerde terreinen zijn uit het Natura2000-gebied verwijderd. Bron: Gemeente Vlieland.

De verplaatsing en nieuwbouw van de manege en de uitbreiding van strandpaviljoen het Badhuys op Vlieland;
een ecologische beoordeling.



Kaart 5. Groeiplaatsen Blauwe zeedistel (geel) en Brede wespenorchis (rood).

De verplaatsing en nieuwbouw van de manege en de uitbreiding van strandpaviljoen het Badhuys op Vlieland;
een ecologische beoordeling.



Kaart 6: Waarnemingslocaties van de Zandhagedis.

De verplaatsing en nieuwbouw van de manege en de uitbreiding van strandpaviljoen het Badhuys op Vlieland;
een ecologische beoordeling.



De huidige manege gezien vanaf de oostzijde.

De verplaatsing en nieuwbouw van de manege en de uitbreiding van strandpaviljoen het Badhuys op Vlieland;
een ecologische beoordeling.

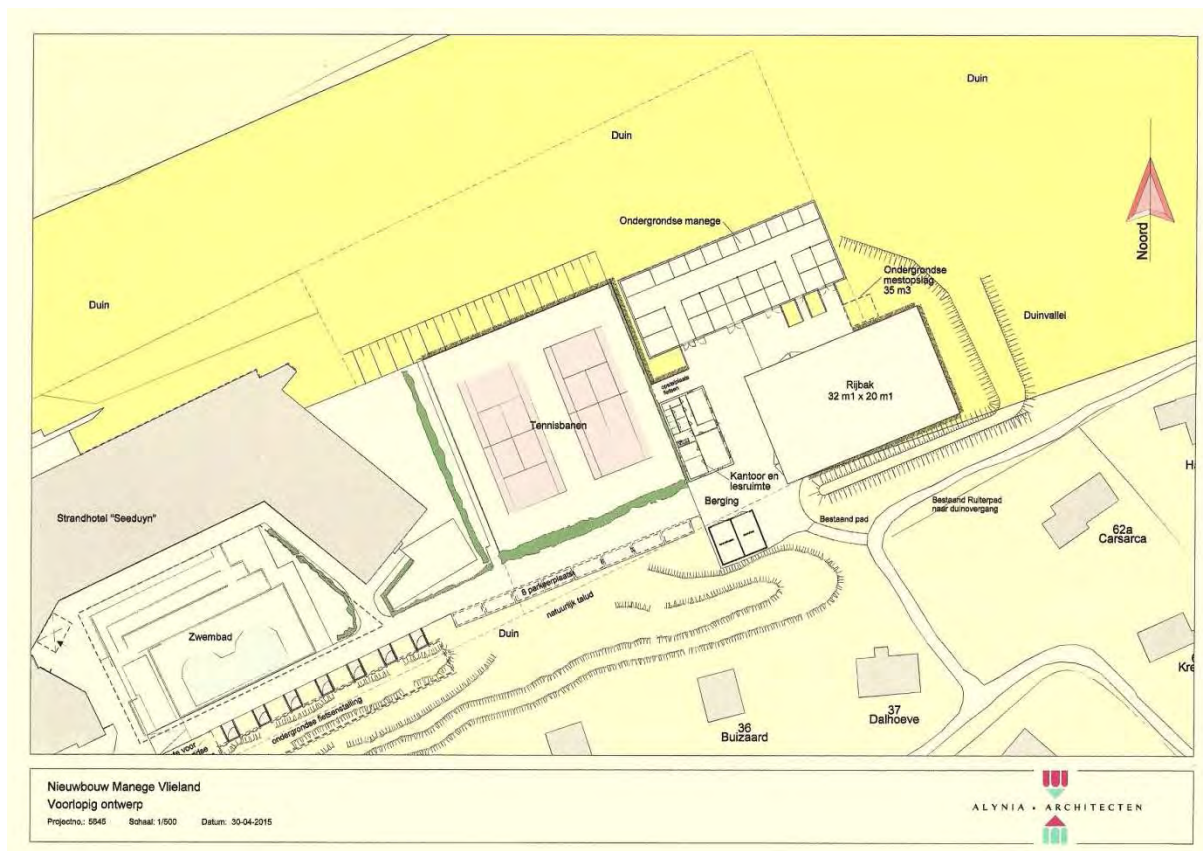

Bouwplan manege.

De verplaatsing en nieuwbouw van de manege en de uitbreiding van strandpaviljoen het Badhuys op Vlieland;
een ecologische beoordeling.

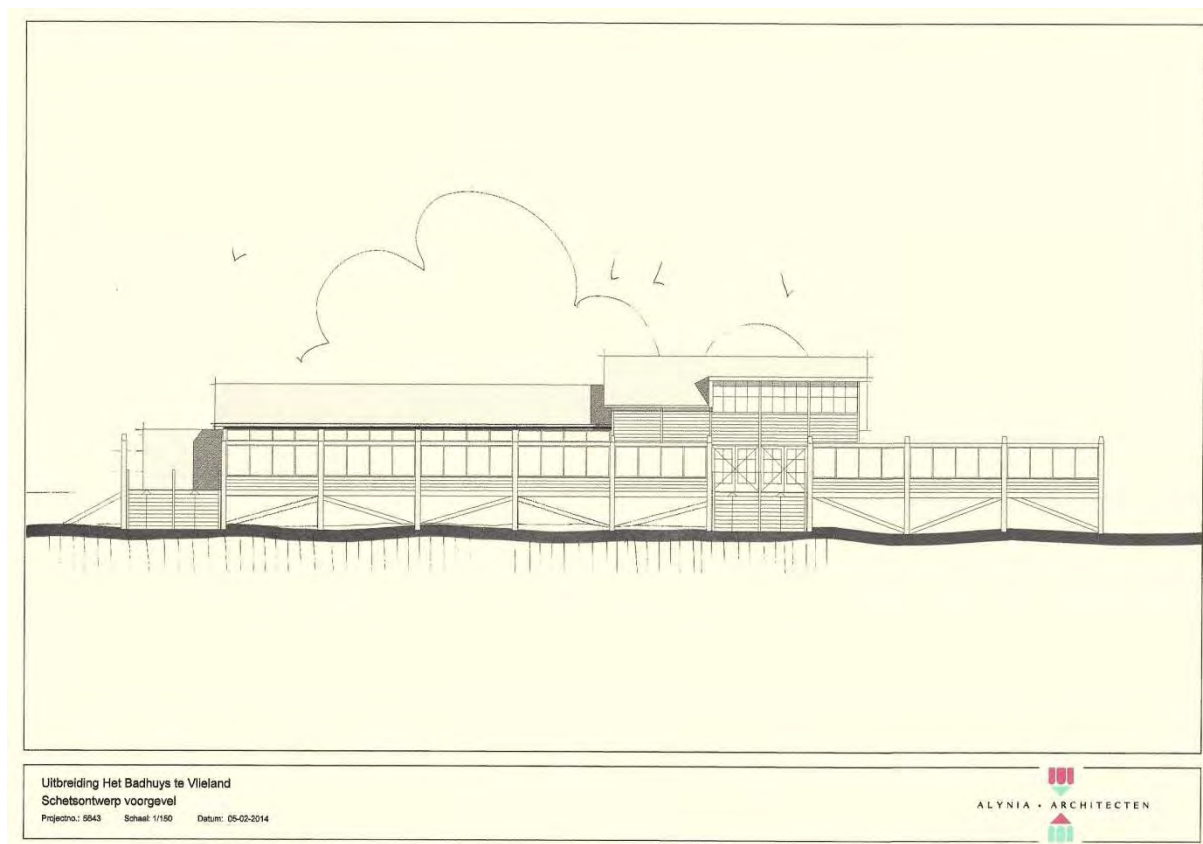

Schetsontwerp Badhuys.

Inhoudsopgave

Regels		3
Hoofdstuk 1	INLEIDENDE REGELS	4
Artikel 1	Begrippen	4
Artikel 2	Wijze van meten	7
Hoofdstuk 2	BESTEMMINGSREGELS	8
Artikel 3	Recreatie - Manege	8
Artikel 4	Waterstaat - Waterkering	10
Hoofdstuk 3	ALGEMENE REGELS	12
Artikel 5	Anti-dubbeltelbepaling	12
Artikel 6	Algemene gebruiksregels	13
Artikel 7	Algemene afwijkingsregels	14
Hoofdstuk 4	OVERGANGS- EN SLOTREGELS	15
Artikel 8	Overgangsrecht	15
Artikel 9	Slotregel	16

Hoofdstuk 1 INLEIDENDE REGELS

Artikel 1 Begrippen

1.1 plan:

het bestemmingsplan Vlieland - Manege Badweg 8 met identificatienummer NL.IMRO.0096.1499274-ON01 van de gemeente Vlieland;

1.2 bestemmingsplan:

de geometrisch bepaalde planobjecten met de bijbehorende regels;

1.3 aanduiding

een geometrisch bepaald vlak of figuur, waarmee gronden zijn aangeduid, waar, ingevolge de regels, regels worden gesteld ten aanzien van het gebruik en/of het bebouwen van deze gronden;

1.4 aanduidingsgrens

de grens van een aanduiding indien het een vlak betreft;

1.5 ander bouwwerk:

een bouwwerk, geen gebouw of overkapping, zijnde;

1.6 bebouwing:

één of meer gebouwen en/of bouwwerken, geen gebouwen zijnde;

1.7 bestemmingsgrens:

de grens van een bestemmingsvlak;

1.8 bestemmingsvlak:

een geometrisch bepaald vlak met eenzelfde bestemming;

1.9 bouwen:

het plaatsen, het geheel of gedeeltelijk oprichten, vernieuwen of veranderen en het vergroten van een bouwwerk, alsmede het geheel of gedeeltelijk oprichten, vernieuwen of veranderen van een standplaats;

1.10 bouwgrens:

de grens van een bouwvlak;

1.11 bouwperceel:

een aaneengesloten stuk grond, waarop ingevolge de regels een zelfstandige, bij elkaar behorende bebouwing is toegelaten;

1.12 bouwperceelgrens:

een grens van een bouwperceel;

1.13 bouwvlak:

een geometrisch bepaald vlak, waarmee gronden zijn aangeduid, waar ingevolge de regels bepaalde gebouwen en bouwwerken geen gebouwen zijnde zijn toegelaten;

1.14 bouwwerk:

elke constructie van enige omvang van hout, steen, metaal of ander materiaal, die hetzij direct hetzij indirect met de grond is verbonden, hetzij direct of indirect steun vindt in of op de grond;

1.15 dak:

iedere bovenbeëindiging van een gebouw;

1.16 detailhandel:

het bedrijfsmatig te koop aanbieden, waaronder begrepen de uitstalling en ten verkoop, het verkopen en/of leveren van goederen aan personen die die goederen kopen voor gebruik, verbruik of aanwending anders dan in de uitoefening van een beroeps- of bedrijfsactiviteit;

1.17 gebouw:

elk bouwwerk, dat een voor mensen toegankelijke, overdekte, geheel of gedeeltelijk met wanden omsloten ruimte vormt;

1.18 horeca:

het bedrijfsmatig verstrekken van dranken en etenswaren voor gebruik ter plaatse, al dan niet in combinatie met het bedrijfsmatig verstrekken van logies;

1.19 horecabedrijf

een bedrijf waar bedrijfsmatig dranken en etenswaren voor gebruik ter plaatse worden verstrekt en/of waarin bedrijfsmatig logies wordt verstrekt;

1.20 kampeermiddel

- a. een tent, een tentwagen, een kampeerauto of een caravan;
 - b. enig ander onderkomen of enig ander voertuig of gewezen voertuig of gedeelte daarvan, voor zover geen bouwwerk zijnde;
- één en ander voor zover deze onderkomens of voertuigen geheel of ten dele blijvend zijn bestemd of opgericht dan wel worden of kunnen worden gebruikt voor recreatief nachtverblijf;

1.21 kap:

een dak dat voor minder dan 50% in het horizontale vlak ligt;

1.22 landschappelijke waarde:

de cultuurhistorische en de visuele waarden van het landschap, zoals aangegeven in de toelichting;

1.23 manege

een bedrijf met een publieksgericht karakter, dat is gericht op het bieden van gelegenheid tot het berijden en verzorgen van paarden en pony's (waaronder het lesgeven, de verhuur, het dresser en trainen);

1.24 natuurwetenschappelijke waarden:

de abiotische en biotische waarden van een gebied, zoals aangegeven in de toelichting;

1.25 ondergronds:
beneden het maaiveld;

1.26 peil:
5,90 meter plus Normaal Amsterdams Peil;

1.27 personeelsverblijf:
een ruimte in of bij een gebouw of op of bij een terrein, kennelijk slechts bedoeld voor de huisvesting van personen wiens huisvesting daar, gelet op de bestemming van het gebouw of terrein, noodzakelijk is;

1.28 prostitutie:
het zich beschikbaar stellen tot het verrichten van seksuele handelingen met een ander tegen vergoeding;

1.29 seksinrichting:
een voor het publiek toegankelijke besloten ruimte waarin bedrijfsmatig, of in de omvang alsof zij bedrijfsmatig was, seksuele handelingen worden verricht, of vertoningen van erotisch/pornografische aard plaatsvinden.
Onder een seksinrichting wordt in ieder geval verstaan: een prostitutiebedrijf, waaronder begrepen een erotische-massagesalon, een seksbioscoop, een seksautomatenhal, een sekstheater of een parenclub, al dan niet in combinatie met elkaar;

Artikel 2 Wijze van meten

Bij toepassing van deze regels wordt als volgt gemeten:

2.1 de bouwhoogte van een bouwwerk:

vanaf het peil tot aan het hoogste punt van een gebouw of van een bouwwerk, geen gebouw zijnde, met uitzondering van ondergeschikte bouwonderdelen, zoals schoorstenen, antennes, en naar de aard daarmee gelijk te stellen bouwonderdelen;

2.2 de dakhelling:

langs het dakvlak ten opzichte van het horizontale vlak;

2.3 de goothoogte van een bouwwerk:

vanaf het peil tot aan de bovenkant van de goot, c.q. de druiplijn, het boeibord, of een daarmee gelijk te stellen constructiedeel;

2.4 de inhoud van een bouwwerk:

tussen de onderzijde van de begane grondvloer, de buitenzijde van de gevels (en/of het hart van de scheidsmuren) en de buitenzijde van daken en dakkapellen;

2.5 de oppervlakte van een bouwwerk:

tussen de buitenwerkse gevelvlakken en/of het hart van de scheidingsmuren, neerwaarts geprojecteerd op het gemiddelde niveau van het afgewerkte bouwterrein ter plaatse van het bouwwerk.

Hoofdstuk 2 BESTEMMINGSREGELS

Artikel 3 Recreatie - Manege

3.1 Bestemmingsomschrijving

De voor 'Recreatie - Manege' aangewezen gronden zijn bestemd voor:

- a. gebouwen ten behoeve van een manege met bijbehorende voorzieningen;

met de daarbijbehorende:

- b. speelvoorzieningen;
- c. terreinen;
- d. verhardingen;
- e. groenvoorzieningen;
- f. andere bouwwerken.

3.2 Bouwregels

3.2.1 Gebouwen

Voor het bouwen van gebouwen gelden de volgende regels:

- a. een gebouw zal binnen het bouwvlak worden gebouwd;
- b. er zal geen bedrijfswoning worden gebouwd;
- c. de goot- en bouwhoogte van een gebouw zullen ten hoogste de ter plaatse van de aanduiding 'maximum goothoogte (m), maximum bouwhoogte (m)' aangegeven goot- en bouwhoogte bedragen;
- d. de dakhelling van een gebouw zal ten hoogste 45° bedragen.

3.2.2 Andere bouwwerken

Voor het bouwen van andere bouwwerken gelden de volgende regels:

- a. de hoogte van erf- en terreinafscheidingen zal ten hoogste 2,00 m bedragen;
- b. de hoogte van de overige andere bouwwerken zal ten hoogste 5,00 m bedragen.

3.3 Nadere eisen

Burgemeester en Wethouders kunnen nadere eisen stellen aan de plaats en de afmetingen van de bebouwing, ten behoeve van:

- a. een goede landschappelijke inpassing;
- b. de zeedefensie;
- c. de verkeersveiligheid;
- d. de bescherming van de aan de gronden toegekende landschappelijke en natuurwetenschappelijke waarden;
- e. de gebruiksmogelijkheden van de aangrenzende gronden en bouwwerken.

3.4 Specifieke gebruiksregels

3.4.1 Strijdig gebruik

Tot een gebruik, strijdig met deze bestemming, wordt in ieder geval gerekend:

- a. het gebruik van de gronden en bouwwerken als horecabedrijf;
- b. het gebruik van de gronden en bouwwerken voor bewoning;
- c. het gebruik van de gronden en bouwwerken voor verblijfsrecreatieve doeleinden;
- d. het gebruik van de gronden en bouwwerken voor personeelsverblijven;
- e. het gebruik van de gronden en bouwwerken voor detailhandel, anders dan ten behoeve van de verkoop van dierproducten en diervoeders, in welk geval de verkoopvloeroppervlakte ten behoeve van de detailhandel ten hoogste 22,50 m² zal bedragen.

3.4.2 Voorwaardelijke verplichting

Een gebouw ter plaatse van de aanduiding 'specifieke bouwaanduiding - ondergronds bouwwerk' mag uitsluitend in gebruik worden genomen indien dit onder het maaiveld is gebracht.

Artikel 4 Waterstaat - Waterkering

4.1 Bestemmingsomschrijving

De voor 'Waterstaat - Waterkering' aangewezen gronden zijn, naast de andere bestemmingen die aan de gronden zijn gegeven (basisbestemmingen), tevens bestemd voor:

- a. de zeedefensie;
met de daarbijbehorende:
- b. andere bouwwerken.

4.2 Bouwregels

4.2.1 Gebouwen

Op of in deze gronden mogen, behoudens het bepaalde in de regels bij de andere bestemmingen, geen gebouwen worden gebouwd.

4.2.2 Andere bouwwerken

Voor het bouwen van andere bouwwerken geldt de volgende regel:

- de hoogte van de andere bouwwerken zal ten hoogste 10,00 m bedragen.

4.3 Omgevingsvergunning voor het uitvoeren van een werk, geen bouwwerk zijnde, of van werkzaamheden

4.3.1 Vergunningplicht

Voor de volgende werken, geen bouwwerken zijnde, of werkzaamheden uit te voeren, zulks ongeacht het bepaalde in de regels bij de andere ter plaatse voorkomende bestemmingen, is een omgevingsvergunning vereist:

- a. het ontginnen van gronden;
- b. het ophogen of afgraven van gronden;
- c. het planten, rooien of kappen van bomen en struiken;
- d. het aanleggen van ondergrondse en bovengrondse energie- en transportleidingen.

4.3.2 Voorwaarde

De in sublid 4.3.1 sub a en b bedoelde graafwerkzaamheden mogen niet leiden tot bouwactiviteiten dieper dan NAP + 6,00 m.

4.3.3 Uitzonderingen

Het bepaalde in sublid 4.3.1 is niet van toepassing op werken, geen bouwwerken zijnde, of werkzaamheden, die:

- a. het normale onderhoud en/of beheer betreffen;
- b. reeds vergunning of anderszins toestemming behoeven ingevolge de Wet beheer Rijkswaterstaatswerken;
- c. reeds in uitvoering zijn op het tijdstip van het van kracht worden van dit plan.

4.3.4 *Toetsingscriteria*

De in sublid 4.3.1 genoemde vergunning kan slechts worden verleend indien de functie van het gebied met betrekking tot de zeedefensie niet wordt aangetast.

Hoofdstuk 3 ALGEMENE REGELS**Artikel 5 Anti-dubbeltelbepaling**

Grond die eenmaal in aanmerking is genomen bij het toestaan van een bouwplan waaraan uitvoering is gegeven of alsnog kan worden gegeven, blijft bij de beoordeling van latere bouwplannen buiten beschouwing.

Artikel 6 Algemene gebruiksregels

Tot een gebruik, strijdig met de gegeven bestemmingen, wordt in ieder geval gerekend:

- a. het gebruik van de gronden voor de stalling en opslag van (aan het oorspronkelijk gebruik onttrokken) voer-, vaar- en/of vliegtuigen, anders dan in het kader van de bedrijfsvoering;
- b. het gebruik van de gronden voor de opslag van schroot, afbraak- en bouwmaterialen, grond, bodemspecie en puin en voor het storten van vuil, anders dan ten behoeve van de uitvoering van krachtens de bestemming toegelaten bedrijfsvoering, bouwactiviteiten, werken en werkzaamheden;
- c. het gebruik van de gronden en bouwwerken ten behoeve van een seksinrichting.

Artikel 7 Algemene afwijkingsregels

Mits geen onevenredige afbreuk wordt gedaan aan het straat- en bebouwingsbeeld, de sociale veiligheid, de verkeersveiligheid, de milieusituatie en de gebruiksmogelijkheden van de aangrenzende gronden, kan met een omgevingsvergunning worden afgeweken van:

- a. de bij recht in de regels gegeven maten, afmetingen en percentages, tot ten hoogste 10% van die maten, afmetingen en percentages, met uitzondering van de oppervlakte en de nokhoogte, indien dit om bouwtechnische redenen of om redenen van doelmatigheid van de bouw noodzakelijk is.
- b. het bepaalde ten aanzien van het bouwen van gebouwen binnen het bouw- c.q. het bestemmingsvlak in die zin dat de grenzen van het bouw- c.q. het bestemmingsvlak naar de buitenzijde worden overschreden door plinten, pilasters, kozijnen, gevelversieringen, ventilatiekanalen en schoorstenen.
- c. de bestemmingsregels en toestaan dat bouwgrenzen worden overschreden, indien een meetverschil daartoe aanleiding geeft;
- d. de bestemmingsregels ten aanzien van de hoogte van andere bouwwerken, en toestaan dat de hoogte van de andere bouwwerken wordt vergroot tot ten hoogste 10,00 m.

Hoofdstuk 4 OVERGANGS- EN SLOTREGELS

Artikel 8 Overgangsrecht

8.1 Overgangsrecht bouwwerken

- a. Een bouwwerk dat op het tijdstip van inwerkingtreding van het bestemmingsplan aanwezig of in uitvoering is, dan wel gebouwd kan worden krachtens een omgevingsvergunning voor het bouwen, en afwijkt van het plan, mag, mits deze afwijking naar aard en omvang niet wordt vergroot,
 1. gedeeltelijk worden vernieuwd of veranderd;
 2. na het teniet gaan ten gevolge van een calamiteit geheel worden vernieuwd of veranderd, mits de aanvraag van de omgevingsvergunning voor het bouwen wordt gedaan binnen twee jaar na de dag waarop het bouwwerk is teniet gegaan.
- b. Het bevoegd gezag kan eenmalig in afwijking van het bepaalde in sublid a. een omgevingsvergunning verlenen voor het vergroten van de inhoud van een bouwwerk als bedoeld in het sublid a. met maximaal 10%.
- c. Sublid a. is niet van toepassing op bouwwerken die weliswaar bestaan op het tijdstip van inwerkingtreding van het plan, maar zijn gebouwd zonder vergunning en in strijd met het daarvoor geldende plan, daaronder begrepen de overgangsbepaling van dat plan.

8.2 Overgangsrecht gebruik

- a. Het gebruik van grond en bouwwerken dat bestond op het tijdstip van inwerkingtreding van het bestemmingsplan en hiermee in strijd is, mag worden voortgezet, behoudens voor zover uit de Richtlijn 79/409/EEG en 92/43/EEG van de Raad van de Europese Gemeenschappen van 2 april 1979 inzake het behoud van de vogelstand onderscheidenlijk van 21 mei 1992 inzake de instandhouding van de natuurlijke habitats en de wilde flora en fauna beperkingen voortvloeiende ten aanzien van ten tijde van de inwerkingtreding van het bestemmingsplan bestaand gebruik.
- b. Het is verboden het met het bestemmingsplan strijdige gebruik, bedoeld in het eerste lid, te veranderen of te laten veranderen in een ander met dat plan strijdig gebruik, tenzij door deze verandering de afwijking naar aard en omvang wordt verkleind.
- c. Indien het gebruik, bedoeld in het eerste lid, na het tijdstip van inwerkingtreding van het plan voor een periode langer dan een jaar wordt onderbroken, is het verboden dit gebruik daarna te hervatten of te laten hervatten.
- d. Het eerste lid is niet van toepassing op het gebruik dat reeds in strijd was met het voorheen geldende bestemmingsplan, daaronder begrepen de overgangsbepalingen van dat plan.

Artikel 9 Slotregel

Deze regels kunnen worden aangehaald onder de titel:

**Regels deel uitmakende van het
Bestemmingsplan Vlieland - Manege Badweg 8
van de gemeente Vlieland.**

Behorend bij het besluit van ...



Plangebied

Grens plangebied

Enkelbestemmingen

R-M Recreatie - Manege

Dubbelbestemmingen

WS-WK Waterstaat - Waterkering

Bouwvlakken

bouwvlak

Bouwaanduidingen

[sba-ob] specifieke bouwaanduiding - ondergronds bouwwerk

Maatvoeringen

maximum goothoogte (m), maximum bouwhoogte (m)

status	datum	tervisielegging	get.
vastgesteld			
ontwerp	25-06-2015		EV
voorontwerp			
concept	01-06-2015		EV

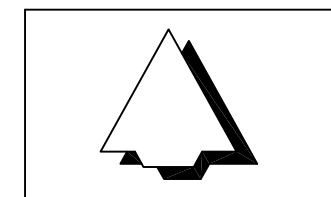

Gemeente Vlieland

Bestemmingsplan Vlieland - Manege Badweg 8

code: 14-99-274	IDN: NL.IMRO.0096.1499274-ON01	
formaat: A3	schaal: 1:1000	kaart: -

Bezoekadres: Stania State, Rengersweg 98,
9062 EJ Oenkerk
Postadres: Postbus 81, 9062 ZJ Oenkerk
tel.: (058) - 256 25 25 fax: (058) - 256 40 40
e-mail: oenkerk@rho.nl internet: www.rho.nl

