PROVINCIE :: UTRECHT

Besluit van GS van Utrecht

VERZONDEN 24 JUNI 2015

DATUM	24 juni 2015	TEAM	Vergunningverlening Natuur en Landschap
ZAAKKENMERK	Z-NB-MEL-2013-7185	REFERENTIE	R.P. Zoer
NUMMER	81560DB8	DOORKIESNUMMER	06-11713932
UW BRIEF VAN	24 december 2013	FAX	030-2583139
UW NUMMER		E-MAILADRES	Roland.zoer@provincie-utrecht.nl
BIJLAGE(N)	- voorschriften en beperkingen	ONDERWERP	Besluit op aanvraag Natuurbeschermingswet vergunning

Besluit van Gedeputeerde Staten van Utrecht op de melding en/of aanvraag d.d. 24 december 2013 van De Wit Houtdijk, Houtdijk 3, te Kamerik, om een vergunning op grond van artikel 19d, eerste lid en 16, eerste lid, van de Natuurbeschermingswet 1998.

I. Besluit

Gelet op het bepaalde in de Natuurbeschermingswet 1998 (Nbwet), de Verordening veehouderij, stikstof en Natura 2000 provincie Utrecht 2012 (hierna: de Verordening) en de beleidsregel veehouderij, stikstof en Beschermd Natuurmonumenten Provincie Utrecht 2013 (hierna: de Beleidsregels) besluiten wij:

- de gevraagde vergunning op grond van artikel 19d, eerste lid en 16, eerste lid, van de Nbwet te verlenen;
- dat de bij deze beschikking behorende aanvraag deel uitmaakt van deze beschikking;
- aan dit besluit de voorschriften en beperkingen te verbinden, zoals die in de bijlage 1 bij deze beschikking zijn opgenomen;
- de ingediende melding te accepteren.

II. Omschrijving van de aanvraag

Op 24 december 2013 hebben wij een aanvraag om een vergunning op grond van artikel 19d, eerste lid en16, eerste lid, van de Nbwet ontvangen en een melding in het kader van de verordening op naam van De Wit Houtdijk. Het bedrijf is gelegen op de locatie plaatselijk bekend als Houtdijk 3 in Kamerik gelegen in de provincie Utrecht. De planlocatie waarvoor de vergunning is aangevraagd is dezelfde als het genoemde huisadres.

Voor uw aangevraagde veebestand is er door de provincie Utrecht niet eerder een vergunning in het kader van de Nbwet voor het houden van vee op de planlocatie afgegeven. Het veebestand conform de Nbwet wordt afgezet tegen het bestaand gebruik, oftewel aan het veebestand dat gehouden werd op de referentiedata[1]. Voor de Habitatrichtlijngebieden is de referentiedatum 7 december 2004 en voor de Vogelrichtlijngebieden is dat 14 februari 1997 en 24 maart 2000. Is na relevante referentiedata sprake van een lagere ammoniakemissie dan ten

[1] 14 februari 1997, 24 maart 2000 en 7 december 2004

Vergunningverlening en Handhaving
Archimedeslaan 6
Postbus 80300, 3508 TH, Utrecht
Telefoon 030-2589111

tijde van aanwijzing, dan vormt deze lagere ammoniakemissie uw recht voor de Nbwet[2]. Voor de Beschermd Natuurmonumenten hanteert de provincie Utrecht als referentiedatum 7 december 2004.

III. Procedure

III A. De aanvraag wordt afgehandeld met toepassing van de uniforme openbare voorbereidingsprocedure zoals beschreven in paragraaf 3.4 van de Algemene wet bestuursrecht.

III B. Toezending
Het ontwerpbesluit is toegezonden aan het college van Burgemeester en wethouders van de Gemeente Woerden, Omgevingsdienst Haaglanden, Provincie Noord-Holland, W.S. van Vliet, Waverveensepad 8 te Vinkeveen en Omgevingsdienst Regio Utrecht.

III C. Terinzagelegging
Om te voldoen aan afdeling 3.4 van de Awb hebben de aanvraag met de bijbehorende stukken en het ontwerpbesluit ter inzage gelegen van 9 januari 2015 tot en met donderdag 19 februari 2015.

IV. Toetsingskader Nbwet
Het is op grond van artikel 16, eerste en vierde lid, van de Nbwet verboden om zonder vergunning handelingen in of buiten een Beschermd Natuurmonument te verrichten, of te gedogen, die schadelijk kunnen zijn voor het natuurschoon, voor de natuurwetenschappelijke betekenis van het Beschermd Natuurmonument of voor dieren of planten in het Beschermd Natuurmonument of die het Beschermd Natuurmonument ontsieren. Tevens is het verboden in strijd met de bij een vergunning gestelde voorschriften of beperkingen handelingen te verrichten, te doen verrichten of te gedogen.

De Crisis- en herstelwet (hierna: CHW) heeft geleid tot het vervallen van artikel 16, derde lid van de Nbwet. Dit betekent dat niet alleen vergunning verleend kan worden voor handelingen van groot maatschappelijk belang (zoals bepaald in artikel 16, derde lid van de Nbwet). Er is ruimte gecreëerd voor een breder toetsingskader waarin naast ecologische belangen ook economische, sociale en culturele belangen kunnen worden meegenomen in de vergunningverlening.[3] [4]

Het is op grond van artikel 19d, eerste lid, Nbwet verboden om zonder vergunning, of in strijd met aan die vergunning verbonden voorschriften of beperkingen, projecten te realiseren onderscheidenlijk te verrichten, die gelet op de instandhoudingsdoelstelling de kwaliteit van de natuurlijke habitats en de habitats van soorten in een op grond van artikel 10a, eerste lid, van de wet aangewezen gebied kunnen verslechteren of een significant verstorend effect kunnen hebben op de soorten waarvoor het gebied is aangewezen. Zodanige projecten of andere handelingen zijn in ieder geval, projecten of handelingen die de natuurlijke kenmerken van het desbetreffende gebied kunnen aantasten.

De Verordening en de Beleidsregel bevatten regels voor de afhandeling van aanvragen en meldingen en stellen regels inzake de vermindering van stikstofdepositie van veehouderijen op Natura 2000-gebieden en Beschermd Natuurmonumenten.

V. Toetsing en belangenafweging
De ammoniakemissie afkomstig uit het bedrijf heeft mogelijk een verstorend effect op de Natura 2000-gebieden Botshol, Nieuwkoopse Plassen en de Haeck, Uiterwaarden Lek en Oostelijke Vechtplassen. Deze gebieden zijn binnen 25km van de locatie gelegen. Daarnaast heeft de veehouderij mogelijk een effect op de Beschermde Natuurmonumenten Kamerikse Nessen, Moerasterreinen langs de Bijleveld, Oeverlanden Gein, Aa en Angstel en Oeverlanden Winkel. Voor Habitatrichtlijngebieden en Beschermde Natuurmonumenten hanteert de provincie Utrecht als referentiedatum 7 december 2004. Voor Vogelrichtlijngebieden hanteert de Provincie Utrecht de referentiedata 17 februari 1997 of 24 maart 2000.
Gezien de gebieden Nieuwkoopse Plassen en de Haeck en Oostelijke Vechtplassen binnen 25 kilometer van de veehouderij gelegen zijn, zijn in onderhavig geval de referentiedata 17 februari 1997 en 24 maart 2000 van toepassing.

---

[2] ABRvS 13 november 2013, zaaknummers 201303243/1/R2 en 201303324/1/R2 en 201303514/1/R2 en 201303816/1/R2; Uitspraak 201211640/1/R2

[3] Nbwet, geldend op 4 april 2011.

[4] Memorie van Toelichting, Crisis- en herstelwet, artikelsgewijze toelichting 3.8, onderdeel A, onder 1.

De ammoniakemissie op de referentiedata is bepaald op basis van gegevens, zoals aangeleverd door de aanvrager op 24 december 2013 voor de planlocatie.
Op de referentiedata had het bedrijf op de locatie Houtdijk 3 in Kamerik een melding in het kader van het Besluit melkrundveehouderijen milieubeheer van 1 september 1994. Op 7 december 2007 heeft het bedrijf een melding AMvB Besluit landbouw gedaan voor 1.288,5 kg NH3/ha/jr. (De uitbreiding is al gerealiseerd voor 7 december 2004 en betreft derhalve geen interimuitbreiding). In tabel 1a en 1b is de vergunde situatie weergegeven op de referentiedata.

Uit de vergunningenhistorie voor de Wet milieubeheer (Wm) en de Wet algemene bepalingen omgevingsrecht (Wabo) blijkt dat er na 7 december 2004 geen wijzigingsvergunning is verleend met een lagere ammoniakemissie. Uit onze eigen gegevens/uit de aanvraag blijkt verder dat het bedrijf feitelijk nog aanwezig is. De vergunde situatie zoals weergegeven in tabel 1a is uw recht voor de Nbwet.

Tabel 1a Uitgangssituatie

Stalsysteem (RAV-code)	**Diercategorie**	**Aantal dieren**	**Emissiefactor per dier (kg NH3/jr.)**	**Emissie totaal (kg NH3/jr.)**
A1.100.1	Melkkoeien	85	9,5	807,5
A2	Zoogkoeien	30	5,3	159
B1	Schapen	20	0,7	14
			Totaal:	980,5

Tabel 1b Interim situatie 7 december 2007 (gerealiseerd voor 7 december 2004)

Stalsysteem (RAV-code)	**Diercategorie**	**Aantal dieren**	**Emissiefactor per dier (kg NH3/jr.)**	**Emissie totaal (kg NH3/jr.)**
A1.100.1	Melkkoeien	110	9,5	1045
A3	Vrouwelijk jongvee	55	3,9	214,5
C1	Geiten	10	1,9	19
K1	Paarden	2	5	10
			Totaal:	1.288,5

In tabel 2 is de beoogde situatie aangegeven.

Tabel 2 Beoogde situatie

Stal nr.	**Nieuwe stal**	**Stalsysteem (RAV-code)**	**Diercategorie**	**Aantal dieren**	**Emissiefactor per dier (kg NH3/jr.)**	**Emissie totaal (kg NH3/jr.)**
Rundveestal	X	A1.100.1	Melkkoeien	140	9,5	1.330,0
Rundveestal	X	A3	Vrouwelijk jongvee	100	3,9	390,0
Paardenstal		C1	Geiten	10	1,9	19,0
paardenstal		K1	Paarden	2	5,0	10,0
					Totaal:	1.749,0

De ammoniakemissie in de beoogde situatie neemt toe met 768,5 kg NH3/jr ten opzichte van de referentiesituatie.

De aan de ammoniakemissie gerelateerde stikstofdepositie van het veebestand in de uitgangssituatie (Tabel 1a en 1b) en het gewenste veebestand (Tabel 2) aan de Houtdijk 3 in Kamerik is berekend met het model AAgro-Stacks.

Hieruit volgt dat er een toename van stikstofemissie is ten opzichte van de referentie van Vogelrichtlijngebieden, Habitatrichtlijngebieden en Beschermd Natuurmonumenten binnen de invloedssfeer. Gelet hierop is een passende beoordeling noodzakelijk.

VI. Passende beoordeling

Wij hebben de melding en de aanvraag beoordeeld en geconstateerd dat voor de beoogde situatie de emissie en de depositie toeneemt ten opzichte van het gecorrigeerde emissieplafond[5]. U heeft voor deze toename een salderingsverzoek ingediend.

Bij beschikking van 7 januari 2015 (definitief 24 juni 2015) hebben wij besloten om in te stemmen met het salderingsverzoek, omdat voldoende saldo in de depositiebank aanwezig was voor de volgende gebieden: Botshol, Kamerikse Nessen, Moerasterreinen langs de Bijleveld, Nieuwkoopse Plassen en de Haeck, Oeverlanden Winkel en Oostelijke Vechtplassen. Door dit saldo aan de depositiebank te onttrekken worden de nadelige effecten van de toename gemitigeerd.

Oeverlanden Gein, Aa en Angstel
De in dit gebied voorkomende habitattypen H6430A Ruigten en zomen (moerasspirea), H6430B Ruigten en zomen (harig wilgenroosje) en het habitattype H91E0B vochtige alluviale bossen geldt dat saldering niet nodig is omdat de heersende achtergronddepositie lager is dan de KDW. Weergegeven saldering op dit gebied is fictief en wordt gehanteerd om bij te houden dat de mogelijke depositiestijging geen overstijging van de KDW ten gevolge zal hebben.

Samenvatting
De resultaten van de toetsing en berekening op alle gebieden binnen 25 km zijn in onderstaande tabel per gebied categorisch gepresenteerd.

Naam gebied	Natura 2000 (VR+HR)	BN	Referentie datum	< 0,051 mol/ha/jr.	Salderen	1% KDW Beleids-regel	PBL< KDW	PU niet bevoegde gezag
Oeverlanden Winkel		x	7-12-2004		x			
Oeverlanden Gein, Aa en Angstel		x	7-12-2004				x	
Botshol	x		7-12-2004		x			
Kamerikse Nessen		x	7-12-2004		x			
Moerasterreinen langs de Bijleveld		x	7-12-2004		x			
Nieuwkoopse Plassen en de Haeck	x		14-2-1997		x			
Oostelijke Vechtplassen	x		24-3-2000		x			
Uiterwaarden Lek	x		7-12-2004	x				

VII. Zienswijzen

Op 14 februari 2015 (ingekomen 17 februari 2015) zijn zienswijzen ontvangen van Van Hoof Advies namens de Coöperatie Mobilisation for the Environment U.A.(MOB) en de Vereniging Leefmilieu, beide gevestigd te Nijmegen.

[5] Gecorrigeerd emissieplafond:
a. de emissie van een bedrijf op de geldende referentiedata, gecorrigeerd op basis van de vereisten AMvB Huisvesting, als het bedrijf daar op dat tijdstip nog niet aan voldeed en er na deze datum geen wijzigingen meer hebben plaatsgevonden.
b. Indien het bedrijf in bezit is van een Nb-wetvergunning, de emissie op basis van deze vergunning, gecorrigeerd op basis van de AMvB Huisvesting.
c. of de emissie op grond van een melding Besluit landbouw, dan wel een milieu- of omgevingsvergunning, gedaan dan wel afgegeven na de referentiedatum, waarbij de emissie lager ligt dan deze vergunde situatie.

Het volgende wordt in de zienswijzen gesteld.

Zienswijze 1
De vulling van depositiebank vertoont een aantal gebreken en kan daarom niet gezien worden als mitigerende maatregel om de depositietoename zodanig te verzachten dat zeker gesteld kan worden dat de natuurlijke kenmerken van de gebieden niet worden aangetast:
a. De intrekkingen of wijzigingen van vergunningen, dan wel meldingen, die ten grondslag liggen aan de inhoud van de bank, hebben niet plaatsgevonden met het oogmerk die bank te vullen. Daardoor ontbreekt de vereiste samenhang tussen de vrijgevallen depositie(s) en de toename door het vergunde project.
b. De bank is ten onrechte (mede) gevuld met deposities van bedrijven, die ten tijde van de intrekking van de Wm-vergunning in strijd met het Besluit Huisvesting in werking waren.
c. Bij de vulling van de bank is ten onrechte niet, althans onvoldoende, onderzocht of de voedende vergunningen niet vervallen zijn op grond van artikel 27 lid 3 Hw, cq niet in werking getreden zijn o.g.v. artikel 8.18 Wm.
d. De bank bevat ten onrechte en in strijd met paragraaf 4 lid 3 van het Protocol depositiebank ook saldi, die afkomstig zijn van gestopte bedrijven, die onder de Wm vergunningvrij waren.

Reactie op zienswijze 1
a. Op 13 november 3013 heeft de Afdeling bestuursrechtspraak van de Raad van State in een viertal uitspraken (o.a. nr. 201303243/R2/1) vastgesteld, dat bij een depositiebank de directe samenhang tussen de intrekking van een milieuvergunning (Hw of Wm) en de beschikbaarstelling van depositie uit de bank kan worden aangenomen, indien de intrekkingen , die ten grondslag liggen aan de vulling van de bank, dateren van na de datum van het concrete voornemen tot instelling van die bank. In het voorliggende geval is de datum van het concrete voornemen 12 juli 2010 en bevat de bank alleen deposities, die gerelateerd zijn aan na die datum ingetrokken vergunningen.
b. Op 5 november 2014 heeft de Afdeling bestuursrechtspraak van de Raad van state vastgesteld, dat bij het niet tijdig voldoen aan het Besluit Huisvesting de Wm-vergunning niet geheel of gedeeltelijk van rechtswege vervalt (uitspraak nr. 201309729/R2/1). Deze vergunningen kunnen derhalve zonder meer als geldende vergunning ingetrokken worden en gebruikt worden als vulling voor de depositiebank.
c. De eerstverantwoordelijke voor de controle of een in te trekken vergunning reeds vervallen of nooit in werking getreden is, is het vergunning-intrekkend bevoegd gezag, dus B&W van de betrokken gemeente. Wij hebben geen concrete aanwijzingen, dat deze bevoegde gezagen in de diverse intrekkingsprocedures hier onvoldoende aandacht aan besteed hebben en Mob voert in deze ook niets concreets aan. Daarbij is een beroep tegen het intrekkingsbesluit de aangewezen procedure om tegen een (vermeend) ten onrechte genomen intrekkingsbesluit van een reeds vervallen vergunning op te komen. Dergelijke procedures over de in de depositiebank opgenomen intrekkingen, die inmiddels alle formele rechtskracht hebben, zijn ons echter niet bekend.
d. De mogelijkheid van opname van saldi van AMvB-bedrijven is geregeld in artikel 4 lid 1 van het Protocol. De beperking van artikel 4 lid 3 betekent slechts, dat de depositie van bedrijven, die pas na de referentiedatum opgericht zijn, wordt uitgesloten.

Zienswijze 2
De gemiddelde depositie waarmee de depositiebank rekent, zegt onvoldoende over de veranderingen (toenames) op de onderscheiden onderdelen van een habitat en is daarmee geen mitigerende, maar een compenserende maatregel.

Reactie op zienswijze 2
Bij een saldering op basis van een gemiddelde depositie kan in het ene deel van een habitattype of leefgebied een (beperkte) toename plaatsvinden en in het andere deel een (beperkte) afname. In de meeste gevallen zullen die toe- en afnames zich beperken tot waarden >-0,051 mol en <+0,051 mol. Het voorkomen van toe- en afnames groter dan +/- 0,051 mol, doet zich vooral voor als de saldogevende en saldovragende bedrijven dicht bij de relevante habitattypen of leefgebieden gelegen zijn, of als een habitattype of leefgebied een zeer uitgerekte vorm heeft.
Om te bepalen of er sprake is van een toename boven de 0,051 mol is er van de saldering ten behoeve van Houtdijk 3 te Kamerik een kaart (zie figuur 1) gemaakt, waarin de toe- en afnames ten opzichte van het dichtstbij

gelegen habitattype (in dit geval H3150baz van het Natura 2000-gebied Nieuwkoopse Plassen & de Haeck) grafisch zijn weergegeven.

Figuur 1 Natura 2000-gebied Nieuwkoopse Plassen & de Haeck

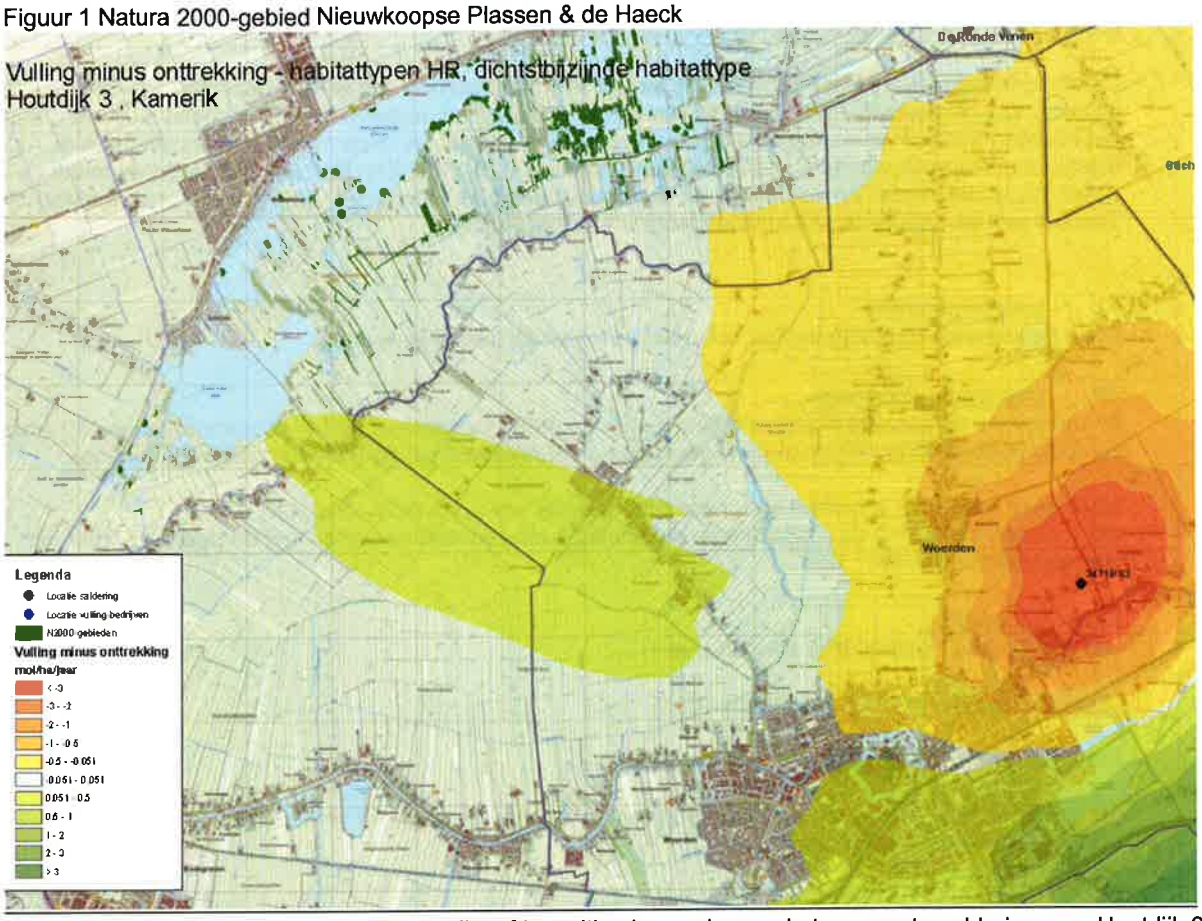

Figuur 1: Verdeling toe- en afnames van stikstofdepositie als gevolg van de toegepaste saldering voor Houtdijk 3 te Kamerik. Rood tot en met geel betreffen toenames en de groene kleuren betreffen afnames. Het witte gebied betreft een waarde tussen -0,051 en + 0,051 mol N/ha/jr.
Uit figuur 1 blijkt dat de toename ten opzichte van het dichtstbij gelegen habitattype H3150baz Natura2000-gebied Nieuwkoopse Plassen & de Haeck beneden de waarde van 0,051 mol blijft. Daarmee is een mogelijke negatieve invloed vanuit de bedrijfswijziging uitgesloten, omdat op elk punt in het gebied de toename gegarandeerd onder de drempelwaarde blijft. In de habitattypen of leefgebieden die verder weg gelegen zijn dan de gepresenteerde gebieden in figuur 1 zijn de toenames (altijd) lager.

VIII. Wijzigingen ten opzichte van het ontwerpbesluit

Ten opzichte van de ontwerpvergunning zijn geen wijzigingen aangebracht.

IX. Conclusie

De nadelige effecten op Natura 2000-gebieden en Beschermde Natuurmonumenten zijn waar nodig gemitigeerd door saldo te onttrekken aan de depositiebank. Nu ook niet is gebleken dat er anderszins sprake is van schadelijke handelingen of significant negatieve effecten, dan wel belangrijke waarden worden aangetast ten gevolge van de voorgenomen activiteiten kan de gevraagde vergunning worden verleend.

X. Beroep

Indien u zich niet kunt verenigen met deze beschikking kunt u een beroepschrift indienen bij de Afdeling Bestuursrechtspraak van de Raad van State, Postbus 20019, 2500 EA Den Haag. Hiervoor zijn griffierechten verschuldigd. De termijn voor het indienen van een beroepschrift bedraagt 6 weken en vangt aan met ingang van de dag na die waarop het besluit ter inzage is gelegd.

Het beroep kan overeenkomstig het bepaalde in artikel 8:1 juncto art 7:1 van de Awb worden ingesteld door belanghebbenden die tijdig hun zienswijze over het ontwerpbesluit naar voren hebben gebracht of door belanghebbenden die geen zienswijze naar voren hebben gebracht maar die dat redelijkerwijs niet kan worden verweten of door belanghebbenden die zich niet kunnen vinden in de wijzigingen ten opzichte van het ontwerpbesluit. Griffierechten zijn hiervoor verschuldigd.

De beschikking treedt in werking nadat de termijn voor het indienen van een beroepschrift is verstreken. Het instellen van beroep schorst de werking van de beschikking niet. Indien onverwijlde spoed dit vereist, kunt u naast het instellen van beroep een verzoek om een voorlopige voorziening indienen bij de voorzitter van de Afdeling Bestuursrechtspraak van de Raad van State, Postbus 20019, 2500 EA Den Haag. In dat geval treedt de beschikking niet in werking voordat op dit verzoek is beslist. Griffierechten zijn hiervoor opnieuw verschuldigd. Titel 8.3 van de Algemene wet bestuursrecht is van toepassing.

XI. Inwerkingtreding
Deze beschikking treedt de dag na bekendmaking van dit besluit in werking.

XII. Overleg en informatie
Er kan tevens vergunning of ontheffing nodig zijn op grond van andere wetten of verordeningen. Wij adviseren u zo nodig contact op te nemen met uw gemeente en/of milieudienst, als u dit nog niet heeft gedaan.

Voor meer informatie verwijzen wij u naar onze website www.provincie-utrecht.nl.
Als u vragen heeft over de procedure en de inhoud, kunt u contact opnemen met de heer R.P. Zoer, op telefoonnummer 06-11713932.

XIII. Verzending
Het origineel van dit besluit te zenden aan:

- De Wit Houtdijk, Houtdijk 3, te Kamerik

Een afschrift van dit besluit wordt verzonden aan:

- Burgemeester en wethouders van de Gemeente Woerden, Postbus 45 Woerden;
- Omgevingsdienst Haaglanden;
- Provincie Noord-Holland;
- W.S. van Vliet, Waverveensepad 8 te Vinkeveen;
- Omgevingsdienst Regio Utrecht (ODRU);
- Vereniging Leefmilieu te Nijmegen;
- Coöperatie Mobilisation for the Environment te Nijmegen U.A.

Hoogachtend,
Gedeputeerde Staten van Utrecht,
namens hen,

Mevr. mr. S.L. Munsel
Teamleider team Vergunningverlening Natuur en Landschap
Afdeling Vergunningverlening en Handhaving

Bijlage

Voorschriften en beperkingen verbonden aan de vergunning voor de locatie Houtdijk 3 in Kamerik

1. De aanvraag met de daarbij behorende bescheiden maakt deel uit van de vergunning, net als een tekening van de planlocatie.

2. De vergunninghouder moet de provinciale toezichthouder medewerking verlenen en zo nodig hulpmiddelen verstrekken om adequaat toezicht te kunnen houden op de gestelde voorschriften en beperkingen verbonden aan de vergunning.

3. Op de planlocatie mogen maximaal de aantallen diersoorten worden gehouden in de daarvoor ingerichte huisvestingssystemen, met de daarbij behorende berekende maximale ammoniakemissie per diersoort, in overeenstemming met onderstaande tabel 3:

Tabel 3:

Stal nr.	Nieuwe stal	Stalsysteem (RAV-code)	Diercategorie	Aantal dieren	Emissiefactor per dier (kg NH3/jr.)	Emissie totaal (kg NH3/jr.)
Rundveestal	X	A1.100.1	Melkkoeien	140	9,5	1.330,0
Rundveestal	X	A3	Vrouwelijk jongvee	100	3,9	390,0
Paardenstal		C1	Geiten	10	1,9	19,0
paardenstal		K1	Paarden	2	5,0	10,0
					Totaal:	1.749,0

4. De jaargemiddelde toename van depositie in mol/ha/jr op Natura 2000-gebieden en Beschermd Natuurmonumenten mag niet meer bedragen dan in tabel 3 van het salderingsbesluit met nummer 81560D6C is aangegeven.

5. De vergunninghouder mag geen wijzigingen in huisvestingssystemen aanbrengen, of meer dieren boven de toegestane maximale aantallen per stalsysteem houden, of andere soorten dieren in andere stalsystemen houden dan de daarvoor bestemde stalsystemen in tabel 3 van deze beschikking.

6. De vergunninghouder moet een registratie/administratie bijhouden, voor zover dit niet al voortvloeit uit andere wettelijke verplichtingen, en op eerste vordering daarin inzage geven over het gebruik van en het type huisvestingssysteem of systemen en/of aantallen en soort dieren per huisvestingssysteem en daarbij behorende RAV-codes lopende het kalenderjaar en het voorafgaande kalenderjaar.

7. De bouwtoestemming dient binnen een jaar na toezending van dit besluit verleend te zijn. Wij verzoeken u de bouwtoestemming aan ons toe te sturen en ons op de hoogte te stellen als de omgevingsvergunning met betrekking tot de beoogde situatie in werking treedt, door middel van toezending van de bewijsstukken.

PROVINCIE :: UTRECHT

Besluit van GS van Utrecht

VERZONDEN 24 JUNI 2015

DATUM	24 juni 2015	TEAM	Vergunningverlening Natuur en Landschap
ZAAKKENMERK	Z-NB-MEL-2013-7185	REFERENTIE	R.P. Zoer
NUMMER	81560D6C	DOORKIESNUMMER	06-11713932
UW BRIEF VAN	24 december 2013	FAX	030-2583139
UW NUMMER		E-MAILADRES	Roland.zoer@provincie-utrecht.nl
BIJLAGE(N)	Toetsing depositiebank en salderingsberekening	ONDERWERP	Besluit op verzoek saldering

Besluit van Gedeputeerde Staten van Utrecht op het verzoek om saldering op grond van artikel 10, derde lid, van de Verordening veehouderij, stikstof en Natura 2000 Provincie Utrecht 2012 (hierna: de Verordening) en artikel 9 van de Beleidsregel veehouderij, stikstof en Beschermd Natuurmonumenten Provincie Utrecht 2013 (hierna de Beleidsregel), ontvangen op 24 december 2013, van De Wit Houtdijk, Houtdijk 3 te Kamerik, en hierna te noemen de aanvrager.

I. Besluit

Gelet op het bepaalde in de Natuurbeschermingswet 1998 (Nbwet), de Verordening veehouderij, stikstof en Natura 2000 provincie Utrecht 2012 (hierna: de Verordening) en de beleidsregel veehouderij, stikstof en Beschermd Natuurmonumenten Provincie Utrecht 2013 (hierna: de Beleidsregels) besluiten wij:

- in te stemmen met het verzoek om saldering op grond van artikel 10 van de Verordening voor het wijzigen / uitbreiden van een veehouderij op de locatie Houtdijk 3 in Kamerik in de gemeente Woerden;
- het verzoek om saldering op grond van artikel 9 van de Beleidsregel toe te wijzen;
- ten behoeve van deze saldering de depositierechten te onttrekken aan de betreffende depositiebank genoemd in de Verordening en de Beleidsregel.

II. Omschrijving van het verzoek om saldering

De aanvrager heeft aangegeven te willen salderen via de depositiebank. Het verzoek is gedaan voor het wijzigen / uitbreiden van een veehouderij op de locatie Houtdijk 3 in Kamerik.

III. Procedure

III.A. Het verzoek om saldering wordt afgehandeld met toepassing van de uniforme openbare voorbereidingsprocedure zoals beschreven in paragraaf 3.4 van de Algemene wet bestuursrecht.

III.B. Toezending

Het ontwerpbesluit is toegezonden aan het college van Burgemeester en wethouders van de Gemeente Woerden, W.S. van Vliet, Waverveensepad 8 te Vinkeveen, Omgevingsdienst Haaglanden, Provincie Noord-Holland en Omgevingsdienst Regio Utrecht.

III.C. Ter inzagelegging
Om te voldoen aan afdeling 3.4 van de Awb hebben de aanvraag met de bijbehorende stukken en het ontwerpbesluit ter inzage gelegen van 9 januari 2015 tot en met donderdag 19 februari 2015.

IV. Toetsingskader saldering
Wij hebben het verzoek om saldering beoordeeld en geconstateerd dat voor de beoogde situatie de emissie toeneemt ten opzichte van het gecorrigeerde emissieplafond[1].

Op grond van artikel 19kf, tweede lid, van de Natuurbeschermingswet 1998, artikel 18 van de Verordening en artikel 7 van de Beleidsregel hebben wij een depositiebank ingericht voor het salderen van stikstofdeposities op de kwalificerende, voor stikstof gevoelige habitats, die binnen de Utrechtse Natura 2000-gebieden en Beschermd Natuurmonumenten liggen.

De depositiebank wordt gevuld met de vervallen en vrijgekomen stikstofdeposities op de voor stikstof gevoelige habitats van de Natura 2000-gebieden en Beschermd Natuurmonumenten. Deze vervallen en vrijgekomen stikstofdeposities zijn afkomstig van veehouderijbedrijven die na 12 juli 2010 hun bedrijfsvoering hebben beëindigd of gewijzigd.

Gedeputeerde Staten van Utrecht beslissen over de mogelijkheid tot het salderen via de depositiebank die boven de referentie-depositie als bedoeld in artikel 24 van de Verordening en artikel 11, juncto artikel 3,lid 2 van de Beleidsregel ligt. Voorwaarde voor het gebruik maken van de depositiebank is dat voldaan is aan de vereisten uit de Verordening en de Beleidsregel. Hieronder vallen de staltechnische eisen zoals opgenomen in Bijlage 1 van de Verordening en de eis dat het een bedrijf betreft dat onder de categorie A of B valt zoals bedoeld in artikel 6 van de Verordening en artikel 9 lid 1 van de Beleidsregel.

Uw bedrijf valt onder categorie A en voldoet aan de voorwaarden uit de Verordening en de Beleidsregel. Dit betekent dat wij uw verzoek kunnen behandelen.
Op basis van de aangeleverde gegevens hebben wij een salderingsberekening gemaakt. Deze berekening is gemaakt conform de wijze van berekenen die in bijlage 2 bij de Verordening en het Protocol Depositiebank is opgenomen. De betreffende salderingsberekening treft u als bijlage bij dit besluit aan.

Uit deze berekening blijkt dat kan worden ingestemd met het ingediende verzoek, omdat de toename van depositie (het depositieverschil tussen de referentie en de beoogde situatie) van het bedrijf op alle voor stikstof gevoelige habitats en leefgebieden binnen de verschillende Utrechtse Natura 2000-gebieden en de Beschermd Natuurmonumenten vanuit de depositiebank gesaldeerd kan worden.

Daarnaast blijkt uit de berekening dat kan worden ingestemd met het salderingsverzoek op grond van artikel 9 van de Beleidsregel.

V. Reservering saldo
Wij hebben op basis van de door u aangeleverde gegevens op 12 november 2014 depositierechten aan de depositiebank onttrokken. Voor de volledige berekening van de onttrekking, verwijzen wij naar de bijlage bij dit besluit.
GS kunnen besluiten een salderingsbesluit in te trekken als binnen een jaar na de onttrekking van depositierechten aan de depositiebank geen omgevingsvergunning voor de activiteit bouwen in werking is getreden voor de betreffende stal. Om de intrekking te voorkomen dient u dan ook **binnen een jaar** na de reservering de definitieve omgevingsvergunning voor de activiteit bouwen, met betrekking tot de beoogde situatie aan ons te sturen. Mocht de verwachting zijn dat de bouwvergunning of omgevingsvergunning niet binnen de termijn in werking treedt, dan kunt u een verzoek indienen om de termijn van de onttrekking te verlengen. Dit verzoek moet ondersteund worden door een met redenen omklede, gemeentelijke verklaring waaruit blijkt dat tijdsverloop aan de orde is. Een eventuele verlenging van de termijn vindt door ons maximaal één keer per

---

1 Gecorrigeerd emissieplafond:
a. de emissie van een bedrijf op 7 december 2004 gecorrigeerd op basis van de vereisten AMvB Huisvesting, als het bedrijf daar op dat tijdstip nog niet aan voldeed en er na deze datum geen wijzigingen meer hebben plaatsgevonden.
b. Indien het bedrijf in bezit is van een Nb-wetvergunning, de emissie op basis van deze vergunning, gecorrigeerd op basis van de AMvB Huisvesting.
c. of de emissie op grond van een melding Besluit landbouw, dan wel een milieu- of omgevingsvergunning, gedaan dan wel afgegeven na 7 december 2004, waarbij de emissie lager ligt dan de vergunde situatie op 7 december 2004 en de bijbehorende vermindering van stikstofdepositie opgenomen is in de depositiebank.

onttrekking plaats en geldt voor ten hoogste een jaar. De onttrekking kan met gegronde redenen dus maximaal 2 jaar worden gereserveerd gerekend vanaf de hierboven genoemde datum.

U kunt bovengenoemde verzoeken, inclusief genoemde bewijsstukken (incl. het nummer van het besluit) richten aan: Het College van Gedeputeerde Staten van Utrecht, Afdeling Vergunningverlening en handhaving, Team Vergunningverlening Natuur en Landschap, Postbus 80300, 3508 TH Utrecht.

VI. Handhaving
De aanvraag met de daarbij behorende bescheiden maakt deel uit van dit besluit. Onze toezichthouders zullen controleren of overeenkomstig aanvraag, bescheiden en melding wordt gehandeld, waarbij de in dit besluit in de bijlage onder bedrijfsgegevens opgenomen beoogde situatie leidend is. Als niet dienovereenkomstig wordt gehandeld vervalt de acceptatie van voorliggende melding.

VII. Zienswijzen
Het salderingsbesluit is verwerkt in de Natuurbeschermingswetvergunning met nummer 81560DB8. Vanwege de inhoudelijke samenhang wordt voor de inhoudelijke beoordeling van de zienswijzen verwezen naar die Natuurbeschermingswetvergunning.

VIII. Wijzigingen en opzichte van het ontwerpbesluit
Er zijn geen wijzigingen doorgevoerd die leiden tot een gewijzigd besluit.

IX. Beroep
Indien u zich niet kunt verenigen met deze beschikking kunt u een beroepschrift indienen bij de Afdeling Bestuursrechtspraak van de Raad van State, Postbus 20019, 2500 EA Den Haag. Hiervoor zijn griffierechten verschuldigd. De termijn voor het indienen van een beroepschrift bedraagt 6 weken en vangt aan met ingang van de dag na die waarop het besluit ter inzage is gelegd.

Het beroep kan overeenkomstig het bepaalde in artikel 8:1 juncto art 7:1 van de Awb worden ingesteld door belanghebbenden die tijdig hun zienswijze over het ontwerpbesluit naar voren hebben gebracht of door belanghebbenden die geen zienswijze naar voren hebben gebracht maar die dat redelijkerwijs niet kan worden verweten of door belanghebbenden die zich niet kunnen vinden in de wijzigingen ten opzichte van het ontwerpbesluit. Griffierechten zijn hiervoor verschuldigd.

De beschikking treedt in werking nadat de termijn voor het indienen van een beroepschrift is verstreken. Het instellen van beroep schorst de werking van de beschikking niet. Indien onverwijlde spoed dit vereist, kunt u naast het instellen van beroep een verzoek om een voorlopige voorziening indienen bij de voorzitter van de Afdeling Bestuursrechtspraak van de Raad van State, Postbus 20019, 2500 EA Den Haag. In dat geval treedt de beschikking niet in werking voordat op dit verzoek is beslist. Griffierechten zijn hiervoor opnieuw verschuldigd. Titel 8.3 van de Algemene wet bestuursrecht is van toepassing.

X. Inwerkingtreding
Deze beschikking treedt de dag na bekendmaking van dit besluit in werking.

XI. Overleg en informatie
Er kan tevens vergunning of ontheffing nodig zijn op grond van andere wetten of verordeningen. Wij adviseren u zo nodig contact op te nemen met uw gemeente en/of milieudienst, als u dit nog niet heeft gedaan.

Voor meer informatie verwijzen wij u naar onze website www.provincie-utrecht.nl.
Als u vragen heeft over de procedure en de inhoud, kunt u contact opnemen met de heer R.P. Zoer, op telefoonnummer 06-11713932.

XII. Verzending
Het origineel van dit besluit te zenden aan:

- De Wit Houtdijk, Houtdijk 3, te Kamerik

Een afschrift van dit besluit wordt verzonden aan:

- Burgemeester en wethouders van de Gemeente Woerden, Postbus 45 Woerden;
- Omgevingsdienst Haaglanden;

- Provincie Noord-Holland;
- W.S. van Vliet, Waverveensepad 8 te Vinkeveen;
- Omgevingsdienst Regio Utrecht (ODRU);
- Vereniging Leefmilieu te Nijmegen;
- Coöperatie Mobilisation for the Environment te Nijmegen U.A.

Hoogachtend,
Gedeputeerde Staten van Utrecht,
namens hen,

Mevr. mr. S.L. Munsel
Teamleider team Vergunningverlening Natuur en Landschap
Afdeling Vergunningverlening en Handhaving

Bijlage Toetsing depositiebank

Algemeen
Uit de ingediende melding blijkt dat saldering vanuit de depositiebank noodzakelijk is.

Achtergrond depositiebank
De depositiebank is een registratie- en monitoringssysteem dat de ontwikkelingen van de N-depositie van veehouderijbedrijven registreert en via saldering de mogelijkheid biedt voor agrarische bedrijfsontwikkeling. Door te salderen wordt een door een bedrijf veroorzaakte toename van depositie op hetzelfde habitat als gevolg van het geheel of gedeeltelijk beëindigen van de bedrijfsvoering door (een of meerdere) andere bedrijven. De depositiebank is in beheer bij Gedeputeerde Staten (verder: GS).

Uitgifte van saldi vindt plaats ten behoeve van initiatiefnemers die een nieuwe stal bouwen dan wel een stal geheel of gedeeltelijk renoveren (mits hiervoor een omgevingsvergunning voor de activiteit bouwen noodzakelijk is). Als de wijziging leidt tot een depositietoename, beslissen GS op basis van de regels van de Verordening en de Beleidsregel (zie paragraaf V) of saldering plaatsvindt.

De registratie van de inkomende en de uitgaande depositierechten vindt gescheiden van elkaar plaats. De depositiebank wordt gevuld met de saldi van vervallen en vrijgekomen stikstofdeposities die afkomstig zijn van veehouderijbedrijven die na 12 juli 2010 hun bedrijfsvoering hebben beëindigd of gewijzigd. De uitgiften van de depositiebank vinden plaats op basis van de ingediende meldingen op grond van de verordening mits deze aan de regels van de Verordening en de Beleidsregel blijken te voldoen.

De berekeningen voor zowel de inkomende als de uitgaande rechten in de depositiebank worden uitgevoerd door GS. Voor het berekenen van deze depositie op N-gevoelige habitats hebben GS een specifieke AAgro-Stacks module beschikbaar. De saldering vindt plaats conform de regels van de Verordening, zoals vastgesteld door PS op 4 juni 2012 en het bijbehorende Protocol Depositiebank.

Bedrijfsgegevens
De initiatiefnemer heeft de volgende gegevens opgenomen in de melding Verordening veehouderij, stikstof en Natura 2000 Provincie Utrecht 2012.

Tabel 1a uitgangssituatie

Stalsysteem (RAV-code)	Diercategorie	Aantal dieren	Emissiefactor per dier (kg NH3/jr.)	Emissie totaal (kg NH3/jr.)
A1.100.1	Melkkoeien	85	9,5	807,5
A2	Zoogkoeien	30	5,3	159
B1	Schapen	20	0,7	14
			Totaal:	**980,5**

Tabel 1b interim situatie 7 december 2007 (gerealiseerd voor 7 december 2004)

Stalsysteem (RAV-code)	Diercategorie	Aantal dieren	Emissiefactor per dier (kg NH3/jr.)	Emissie totaal (kg NH3/jr.)
A1.100.1	Melkkoeien	110	9,5	1045
A3	Vrouwelijk jongvee	55	3,9	214,5
C1	Geiten	10	1,9	19
K1	Paarden	2	5	10
			Totaal:	**1288,5**

In tabel 2 is de beoogde situatie aangegeven.

Tabel 2 Beoogde situatie

Stal nr.	Nieuwe stal	Stalsysteem (RAV-code)	Diercategorie	Aantal dieren	Emissiefactor per dier (kg NH3/jr.)	Emissie totaal (kg NH3/jr.)
Rundveestal	X	A1.100.1	Melkkoeien	140	9,5	1.330,0
Rundveestal	X	A3	Vrouwelijk jongvee	100	3,9	390,0
Paardenstal		C1	Geiten	10	1,9	19,0
paardenstal		K1	Paarden	2	5,0	10,0
					Totaal:	**1.749,0**

Berekening
Voor de depositieberekeningen van het bedrijf gelegen aan Houtdijk 3 te Kamerik zijn de bovengenoemde gegevens uit de melding gebruikt.
De opgegeven totale emissie op basis van het gecorrigeerde emissieplafond bedraagt voor de uitgangssituatie 980,5 kg NH3/jr. In de beoogde situatie bedraagt de opgegeven totale emissie 1.749,0 kg NH3/jr.

De beoogde situatie heeft de onderstaande toename van depositie op N-gevoelige habitats tot gevolg (te vinden in de kolom "Hoeveelheid te salderen per habitattype (in mol N/ha.jr)" :

Tabel 3 salderingsberekening

Dossiernr saldering (postcode +huisnummer)	Naam gebied waarop depositieverhoging als gevolg van emissie-uitbreiding plaatsvindt	Code habitattype	Oppervlakte habitattype gebied in ha	Hoeveelheid te salderen (in mol N/ha/jr)
3471BS3	Botshol	H3140lv	24,552	0,013
3471BS3	Botshol	H3140lv	24,552	0,055
3471BS3	Botshol	H3150baz	0,565	0,016
3471BS3	Botshol	H3150baz	0,565	0,053
3471BS3	Botshol	H6510A	1,699	0,017
3471BS3	Botshol	H6510A	1,699	0,046
3471BS3	Botshol	H7140B	36,338	0,024
3471BS3	Botshol	H7140B	36,338	0,040
3471BS3	Botshol	H7210	1,851	0,014
3471BS3	Botshol	H7210	1,851	0,055
3471BS3	Botshol	H91D0	5,710	0,002
3471BS3	Botshol	H91D0	5,710	0,060
3471BS3	Kamerikse Nessen	H6410	7,529	0,242
3471BS3	Kamerikse Nessen	H7140B	1,994	0,234
3471BS3	Kamerikse Nessen	H91E0A	2,451	0,247
3471BS3	Moerasterreinen Bijleveld	H7230	1,861	0,357
3471BS3	Moerasterreinen Bijleveld	H91E0B	4,452	0,371
3471BS3	Nieuwkoopse Plassen & De Haeck	H3140lv	20,039	0,058
3471BS3	Nieuwkoopse Plassen & De Haeck	H3140lv	20,039	0,063
3471BS3	Nieuwkoopse Plassen & De Haeck	H3150baz	96,037	0,049
3471BS3	Nieuwkoopse Plassen & De Haeck	H3150baz	96,037	0,064
3471BS3	Nieuwkoopse Plassen & De Haeck	H4010B	18,903	0,045

3471BS3	Nieuwkoopse Plassen & De Haeck	H4010B	18,903	0,069
3471BS3	Nieuwkoopse Plassen & De Haeck	H6410	16,014	0,003
3471BS3	Nieuwkoopse Plassen & De Haeck	H6410	16,014	0,026
3471BS3	Nieuwkoopse Plassen & De Haeck	H6410	16,014	0,083
3471BS3	Nieuwkoopse Plassen & De Haeck	H7140A	2,029	0,015
3471BS3	Nieuwkoopse Plassen & De Haeck	H7140A	2,029	0,024
3471BS3	Nieuwkoopse Plassen & De Haeck	H7140A	2,029	0,065
3471BS3	Nieuwkoopse Plassen & De Haeck	H7140B	194,987	0,045
3471BS3	Nieuwkoopse Plassen & De Haeck	H7140B	194,987	0,064
3471BS3	Nieuwkoopse Plassen & De Haeck	H7210	0,206	0,046
3471BS3	Nieuwkoopse Plassen & De Haeck	H7210	0,206	0,067
3471BS3	Nieuwkoopse Plassen & De Haeck	H91D0	36,019	0,030
3471BS3	Nieuwkoopse Plassen & De Haeck	H91D0	36,019	0,063
3471BS3	Nieuwkoopse Plassen & De Haeck	LG10	1,246	0,025
3471BS3	Nieuwkoopse Plassen & De Haeck	LG10	1,246	0,058
3471BS3	Oeverlanden Gein c.a.	H91E0B	0,261	0,161
3471BS3	Oeverlanden Winkel	H7140B	0,219	0,001
3471BS3	Oeverlanden Winkel	H7140B	0,219	0,059
3471BS3	Oostelijke Vechtplassen	H3140lv	169,726	0,021
3471BS3	Oostelijke Vechtplassen	H3140lv	169,726	0,048
3471BS3	Oostelijke Vechtplassen	H3150baz	344,437	0,013
3471BS3	Oostelijke Vechtplassen	H3150baz	344,437	0,038
3471BS3	Oostelijke Vechtplassen	H4010B	1,373	0,021
3471BS3	Oostelijke Vechtplassen	H4010B	1,373	0,055
3471BS3	Oostelijke Vechtplassen	H6410	0,587	0,031
3471BS3	Oostelijke Vechtplassen	H6410	0,587	0,047
3471BS3	Oostelijke Vechtplassen	H7140A	18,867	0,028
3471BS3	Oostelijke Vechtplassen	H7140A	18,867	0,046
3471BS3	Oostelijke Vechtplassen	H7140B	19,017	0,011
3471BS3	Oostelijke Vechtplassen	H7140B	19,017	0,064
3471BS3	Oostelijke Vechtplassen	H7210	4,433	0,008
3471BS3	Oostelijke Vechtplassen	H7210	4,433	0,017
3471BS3	Oostelijke Vechtplassen	H7210	4,433	0,051
3471BS3	Oostelijke Vechtplassen	H91D0	17,751	0,005
3471BS3	Oostelijke Vechtplassen	H91D0	17,751	0,011
3471BS3	Oostelijke Vechtplassen	H91D0	17,751	0,051
3471BS3	Oostelijke Vechtplassen	LG10	92,115	0,007
3471BS3	Oostelijke Vechtplassen	LG10	92,115	0,065

Conclusie
Voor het bedrijf gelegen aan Houtdijk 3 te Kamerik, is op 24 december 2013 een complete melding ingediend op basis van de Verordening en van de Beleidsregel met het zaaknummer Z-NB-MEL-2013-7185. Conform deze melding is het bedrijf verplicht te salderen.

In de depositiebank is momenteel voldoende saldo beschikbaar om de aangevraagde toename van N-depositie te salderen op Natura 2000 gebieden. De benodigde saldi zoals deze zijn opgenomen in tabel 3 zijn onttrokken aan de depositiebank. Het registratienummer ten behoeve van deze onttrekking is Z-NB-MEL-2013-7185. De reservering van de saldi geldt voor een periode van 1 jaar. GS kunnen besluiten een salderingsbesluit in te trekken als binnen een jaar na de onttrekking van depositierechten aan de depositiebank geen omgevingsvergunning voor de activiteit bouwen in werking is getreden voor de betreffende stal. Om de intrekking te voorkomen dient u dan ook binnen een jaar na de reservering de omgevingsvergunning voor de activiteit bouwen bij ons in te dienen. Er kan door de aanvrager een verzoek worden ingediend om de termijn van een jaar te verlengen tot maximaal 2 jaar na de ingediende melding.