



ONTWERPBESLUIT NATUURBESCHERMINGSWET 1998 VAN GEDEPUTEERDE STATEN
VAN GELDERLAND

Artikel 19d en 19e

Datum besluit : 22 juni 2015
Onderwerp : Natuurbeschermingswet 1998 - 2015-001875 - gemeente Wageningen
Activiteit : het wijzigen van de inrichting van een melkrundvee- en schapenhouderij
aan de Grebbedijk 36, 6702 PC Wageningen
Verlenen/weigeren : verlenen vergunning

Aanvrager : de heer G.T. van Rooijen
Zaaknummer : 2015-001875

Beslissing van GEDEPUTEERDE STATEN VAN GELDERLAND op het verzoek van de heer G.T. van Rooijen, Grebbedijk 36 te Wageningen, hierna te noemen aanvrager, van 2 februari 2015 om een vergunning in het kader van de Natuurbeschermingswet 1998, hierna de Nbw 1998.

Aanvraag en procesverloop

De aanvraag voorziet in het wijzigen van de inrichting van een melkrundvee- en schapenhouderij. De inrichting is gelegen op ongeveer 75 meter van 'Uiterwaarden Nederrijn' en op ongeveer 4.300 meter van 'Uiterwaarden Waal', beide deelgebied van het Natura 2000-gebied 'Rijntakken'. Daarnaast zijn op respectievelijk ongeveer 4.400 meter en 6.400 meter van het bedrijf de Natura 2000-gebieden 'Veluwe' en 'Binnenveld' gelegen

Voor de beoordeling van de aanvraag is het aanvraagformulier Nbw 1998 agrarische bedrijven inclusief bijlagen, d.d. 30 januari 2015, gebruikt.

Op 4 mei 2015 hebben wij van de aanvrager aanvullende stukken ontvangen waar wij per email van 20 april 2015 om hebben verzocht.

Op deze vergunningaanvraag is afdeling 3.4 van de Algemene wet bestuursrecht van toepassing verklaard.

Besluit

Gedeputeerde Staten van Gelderland;
Gelet op de artikelen 16, 19d, 19e en 43 van de Nbw 1998;

HEBBEN BESLOTEN

De heer van Rooijen een vergunning conform de beschrijving in de aanvraag te **verlenen** onder het volgende voorschriften:

- 1 Deze vergunning dient op het bedrijf aanwezig te zijn.

Beoordeling van de aanvraag

De aanvraag betreft een melkrundvee- en schapenhouderij waarbij er verschuivingen plaatsvinden in de diercategorieën en de veestapel wordt herverdeeld over de aanwezige stallen. Stal f wordt uit gebruik genomen voor het huisvesten van vee.

Doordat het bedrijf op korte afstand (75 meter) van 'Uiterwaarden Nederrijn' is gelegen kan er sprake zijn van andere effecten dan die van stikstof. Gezien de ligging van het bedrijf achter de Grebbedijk en de geringe veranderingen kan er gesteld worden dat de mogelijk schadelijke effecten op de instandhoudingsdoelstellingen uitsluitend worden veroorzaakt door stikstofdepositie. Voor dit bedrijf is niet eerder een vergunning danwel een verklaring van geen bedenkingen (hierna vvgb) op grond van de Nbw 1998 verleend.

Mogelijke effecten kunnen optreden op de Natura 2000-gebieden 'Rijntakken', 'Veluwe' en 'Binnenveld'. De instandhoudingsdoelstellingen van de voor deze aanvraag relevante Natura 2000-gebieden zijn vermeld in bijlage 1.

Toetsing Depositie

Binnen de Natura 2000-gebieden zijn verschillende habitattypen aanwezig. Deze hebben een kritische depositiewaarde. Als de ammoniakdepositie boven deze waarde uitkomt, kunnen er soorten verdwijnen die kenmerkend zijn voor deze habitattypen.

Nu sprake is van een wijziging van de bestaande activiteit kan, ondanks de te treffen maatregelen, een depositietoename op de stikstofgevoelige habitattypen per saldo niet op voorhand worden uitgesloten.

De uitspraak van de Afdeling Bestuursrechtspraak van de Raad van State van 13 november 2013 (uitspraak 201211640/1/R2) heeft er toe geleid dat bestaande rechten als volgt worden vastgelegd:

Wanneer voor een veehouderij na de referentiedatum (7 december 2004 voor Habitatrichtlijngebieden, 24 maart 2000 voor Vogelrichtlijngebieden) een situatie is vergund of gemeld waarin de ammoniakemissie lager is dan in de situatie op de referentiedatum, wordt uitgegaan van de situatie met de laagste ammoniakemissie. In alle andere gevallen wordt uitgegaan van de laatst vergunde of gemelde situatie op de referentiedatum.

Voor de inrichting zijn de onderstaande vergunningen verleend:

Tabel 1 Vergunningenhistorie

Vergunning/melding	Datum	Emissie (kg)
Hinderwetvergunning	11 september 1991	1.468,4
Melding Besluit melkrundveehouderij milieubeheer	15 juni 2005	1.065,6

Op grond hiervan stellen wij vast dat ten tijde van de plaatsing als Habitatrichtlijngebied op de lijst van gebieden van communautair belang danwel de aanwijzing in het kader van de Vogelrichtlijn nationale toestemming was verleend.

Voor het bedrijf is op 24 juni 2005 een melding Besluit landbouw milieubeheer geaccepteerd waarbij de ammoniakemissie lager is dan in de situatie op de referentiedatum. Bij de toetsing voor de vergunde rechten is uitgegaan van deze vergunning.

In tabel 2 is de vergunde en de aangevraagde veebezetting weergegeven. In tabel 3 is de depositie van de vergunde en de aangevraagde situatie weergegeven.

Tabel 2 Veebezetting

Vergunde veebezetting op 24 juni 2005		
Diersoort	Rav-code	Aantal
Melk- en kalfkoeien, beweiden	A1.100.1	85
Vrouwelijk jongvee < 2 jaar	A3	59
Schape > 1 jaar incl. lammeren tot circa 45 kg	B1	40

Aangevraagde veebezetting		
Diersoort	Rav-code	Aantal
Melk- en kalfkoeien, beweiden	A1.100.1	82
Fokstieren en overig rundvee > 2 jaar	A7	2
Vrouwelijk jongvee < 2 jaar	A3	61
Schape > 1 jaar incl. lammeren tot circa 45 kg	B1	20

Tabel 3 NH₃-depositie van het bedrijf in mol/ha/jr

Habitatype / Rand Natura 2000-gebied	Depositie		
	Vergund op 24-06-2005	Aangevraagd	Vershil
Uiterwaarden Nederrijn, deelgebied van Rijntakken			
Rand	98,7	98,2	-0,5
H91E0_A Rivierbegeleidende zachthoutoobossen	47,1	46,7	-0,4
H3150 Meren met krabbenscheer en fonteinkruiden	33,5	32,9	-0,6
H6510_A Glanshaverhooilanden	2,5	2,5	-
H91E0_B Rivierbegeleidende essen-iepenbossen	7,2	7,1	-0,1
H6120 Stroomdalgraslanden	0,1	0,1	-
Binnenveld			
H6410 Blauwgraslanden	0,2	0,2	-
H7140_A Trilvenen	0,2	0,2	-
H7140_B Veenmosrietland	0,2	0,2	-
Veluwe			
H9120 Beuken-eikenbossen met hulst	0,6	0,6	-
H4030 Droge heiden	0,4	0,4	-
H6230vka Heischrale graslanden	0,3	0,3	-
H3130 Zwakgebufferde vennen	0,2	0,2	-
Uiterwaarden Waal, deelgebied van Rijntakken			
H91E0_A Rivierbegeleidende zachthoutoobossen	0,3	0,3	-
H6510_A Glanshaverhooilanden	0,2	0,2	-
H6120 Stroomdalgraslanden	0,2	0,2	-

Uit tabel 3 blijkt dat in de aangevraagde situatie ten opzichte van de vergunde situatie op 24 juni 2005 sprake is van een afname of een gelijkblijvende stikstofdepositie op de stikstofgevoelige habitattypen. Nu de aangevraagde depositie in vergelijking tot de vergunde depositie ten tijde van de aanwijzing van de Natura 2000-gebieden niet toeneemt, achten wij significant negatieve effecten uitgesloten.

Aangezien voor dit bedrijf niet eerder een vergunning of een vvgb op grond van de Nbw 1998 is verleend, is verlening van de vergunning mogelijk voor zover vereisten op economisch, sociaal en cultureel gebied, alsmede regionale en lokale belangen zich hier niet tegen verzetten. Niet is gebleken dat deze belangen vergunningverlening in de weg staan.

Conclusie

Uit de bij de aanvraag behorende stukken blijkt dat dit bedrijf vóór de plaatsing als Habitatrictlijngebied op de lijst van communautair belang dan wel de aanwijzing in het kader van de Vogelrichtlijn beschikte over een nationale toestemming. De aangevraagde depositie overschrijdt de depositie van deze nationale toestemming niet. Gelet hierop is voor de aangevraagde activiteit geen passende beoordeling vereist. Nu tevens de belangen zoals vermeld in artikel 19 e sub c Nbw 1998 niet aan de orde zijn, kan de vergunning worden verleend.

Zienswijzen

Gedurende de periode van terinzagelegging kunnen belanghebbenden schriftelijk of mondeling zienswijzen over het ontwerpbesluit naar voren brengen. Ingediende zienswijzen worden met het uiteindelijke besluit en de bijbehorende stukken ter inzage gelegd.

Schriftelijke zienswijzen kunnen worden gericht aan Gedeputeerde Staten van Gelderland, Postbus 9090, 6800 GX Arnhem, of aan post@gelderland.nl, onder vermelding van het zaaknummer dat op de eerste bladzijde van het ontwerpbesluit staat vermeld. Voor een mondelinge zienswijze of toelichting over het ontwerpbesluit kan contact worden opgenomen met het Provincieloket (telefoonnummer (026) 359 99 99).

Wij maken u erop attent dat alleen beroep tegen het uiteindelijke besluit kan worden ingediend als de indiener ook een zienswijze heeft ingebracht tegen het ontwerpbesluit en men belanghebbende is.

De periode van terinzagelegging staat vermeld op de kennisgeving welke wordt toegezonden met het ontwerpbesluit en is in te zien via internet: www.gelderland.nl/actueel/bekendmakingen.

Arnhem d.d. 22 juni 2015

bijlagen:

- Bijlage 1: Instandhoudingsdoelstellingen
- Bijlage 2: AAgro-Stacksberekening vergunde situatie op 24 juni 2005
- Bijlage 3: AAgro-Stacksberekening aangevraagde situatie

BIJLAGE 1: Instandhoudingsdoelstellingen van de voor deze aanvraag relevante Natura 2000-gebieden

Natura 2000-gebied Rijntakken (Dit omvat de Habitatrichtlijn- en Vogelrichtlijngebieden Uiterwaarden IJssel, Uiterwaarden Waal, Uiterwaarden Neder-Rijn en Gelderse Poort)

Aanwijzing en aanmelding

De Rijntakken is op 24 maart 2000 aangewezen als Vogelrichtlijngebied en daarnaast op 20 mei 2003 aangemeld als Habitatrichtlijngebied. Op 7 december 2004 heeft de Europese Commissie de communautaire lijst vastgesteld op basis waarvan Nederland het gebied moet aanwijzen.

Het gebied is op 29 april 2014 aangewezen. De aanwijzing als staatsnatuurmonument is hiermee van rechtswege komen te vervallen.

In onderstaande tabel staan de voor NH₃ gevoelige instandhoudingsdoelstellingen voor het Natura 2000-gebied Rijntakken.

Tabel 1 Instandhoudingsdoelstellingen (Bron: aanwijzingsbesluit Rijntakken)

(= behouddoelstelling; > ontwikkelingsdoelstelling; =<) behouddoelstelling maar achteruitgang toegestaan ten gunste van specifieke ontwikkeldoelstelling)

Habitattypen	Doelstelling oppervlakte	Doelstelling kwaliteit
H3150 Meren met krabbenscheer en fonteinkruiden	>	>
H3260B Beken en rivieren met waterplanten	>	=
H6120 Stroomdalgraslanden ¹	>	>
H6430C Ruigten en zomen, droog	=	=
H6510A Glanshaverhooilanden	>	>
H6510B Vossenstaarhooilanden	>	>
H91E0A Rivierbegeleidende zachthoutoobossen	=	>
H91E0B Essen-iepenbossen	>	>
H91F0 Droge hardhoutoobossen	>	>

¹Prioritair habitattypen

Veluwe (Habitatrichtlijn en Vogelrichtlijn)

Aanwijzing en aanmelding

Het gebied Veluwe is op 11 juni 2014 definitief aangewezen als Habitatrichtlijngebied. De aanwijzing als Beschermd natuurmonument van de Leemputten bij Staverden en het mosterdveen is hiermee van rechtswege komen te vervallen.

De Veluwe is op 24 maart 2000 aangewezen als Vogelrichtlijngebied. In 2003 is de Veluwe aangemeld als Habitatrichtlijngebied bij de Europese Commissie. Op 7 december 2004 heeft de Europese Commissie de communautaire lijst vastgesteld op basis waarvan Nederland het gebied moet aanwijzen.

In onderstaande tabel staan de voor NH₃ gevoelige instandhoudingsdoelstellingen voor het Natura 2000-gebied Veluwe.

Tabel 1 Instandhoudingsdoelstellingen (Bron: Aanwijzingsbesluit Veluwe)

(= behouddoelstelling; > ontwikkelingsdoelstelling)

<i>Habitattypen</i>	<i>Doelstelling verspreiding</i>	<i>Doelstelling oppervlakte</i>	<i>Doelstelling kwaliteit</i>
H2310 Stufzandheiden met struikhei	=	>	>
H2320 Binnenlandse kraaiheibegroeiingen	=	=	=
H2330 Zandverstuivingen	=	>	>
H3130 Zwakgebufferde vennen	=	=	=
H3160 Zure vennen	=	=	>
H4010A Vochtige heiden op zandgronden	=	>	>
H4030 Droge heiden	=	>	>
H5130 Jeneverbesstruwelen	=	=	>
H6230 Heischrale graslanden ¹	=	>	>
H6410 Blauwgraslanden	=	>	>
H7110B Actief hoogveen ¹	=	>	>
H7140 Overgangs- en trilvenen		=	=
H7150 Pioniervegetaties met snavelbiezen		>	>
H7230 Kalkmoerassen		=	=
H9120 Beuken-eikenbossen met hulst		>	>
H9190 Oude eikenbossen		>	>
H91E0C Beekbegeleidende alluviale bossen ¹		=	>

¹Prioritair habitatype

Binnenveld (Habitatrichtlijn)

Aanwijzing en aanmelding

Op 20 mei 2003 is het Binnenveld aangemeld als Habitatrichtlijngebied bij de Europese Commissie. Op 7 december 2004 heeft de Europese Commissie de communautaire lijst vastgesteld op basis waarvan Nederland het gebied moet aanwijzen.

Het gebied is op 29 april 2014 aangewezen. De aanwijzing als staatsnatuurmonument is hiermee van rechtswege komen te vervallen.

In onderstaande tabel staan de voor NH₃ gevoelige instandhoudingsdoelstellingen voor het Natura 2000-gebied Binnenveld.

Tabel 1 Instandhoudingsdoelen (Bron: aanwijzingsbesluit Binnenveld)

(= behouddoelstelling; > ontwikkelingsdoelstelling)

<i>Habitattypen</i>	<i>Doelstelling oppervlakte</i>	<i>Doelstelling kwaliteit</i>
H6410 Blauwgraslanden	>	=
H7140A Trilvenen	>	>
H1393 Geel schorpioenmos ¹	=	=

¹ Maakt onderdeel uit van het habitatype Trilvenen.

BIJLAGE 2: AAgro-Stacksberekening vergunde situatie 24 juni 2005

Naam van de berekening: Rooijen Wageningen vergund
 Gemaakt op: 18-05-2015 20:17:56
 Zwaartepunt X: 171,400 Y: 440,100
 Cluster naam: Rooijen Wageningen
 Berekende ruwheid: 0,30 m

Emissie Punten:

Volgnr.	BronID	X-coord.	Y-coord.	Hoogte	Gem.geb. hoogte	Diam.	Uittr. snelheid	Emissie
1	Stal A	171 437	440 081	1,5	1,5	0,5	0,40	703
2	Stal B	171 437	440 089	1,5	1,5	0,5	0,40	300
3	Stal F	171 453	440 088	1,5	1,5	0,5	0,40	63

Gevoelige locaties:

Volgnummer	Naam	X coördinaat	Y coördinaat	Depositie
1	NR Rand	171 381	439 944	98,65
2	NR H91E0A	171 389	439 873	47,08
3	NR H3150	171 653	439 927	33,45
4	NR H6510A	170 366	440 523	2,52
5	NR H91E0B	171 061	439 528	7,17
6	NR H6120	161 116	443 994	0,09
7	BV H6410	169 450	446 483	0,23
8	BV H7140A	169 476	446 488	0,24
9	BV H7140B	168 136	446 905	0,19
10	V H9120	175 522	441 837	0,58
11	V H4030	176 146	445 387	0,37
12	V H6230vka	178 454	443 757	0,27
13	V H3130	177 974	451 395	0,15
14	UW H91E0A	173 415	435 335	0,29
15	UW H6510A	174 843	434 574	0,19
16	UW H6120	175 318	433 917	0,16

Details van Emissie Punt: Stal A (1009)

Volgnr.	Code	Type	Aantal	Emissie	Totaal
1	A1.100.1	Melkkoeien	74	9.5	703

Details van Emissie Punt: Stal B (1010)

Volgnr.	Code	Type	Aantal	Emissie	Totaal
1	A1.100.1	Melkkoeien	11	9.5	104.5
2	A3	Vrouwelijk jongvee	50	3.9	195

Details van Emissie Punt: Stal F (1011)

Volgnr.	Code	Type	Aantal	Emissie	Totaal
1	A3	Vrouwelijk jongvee	9	3.9	35.1
2	B1	Schapen	40	0.7	28

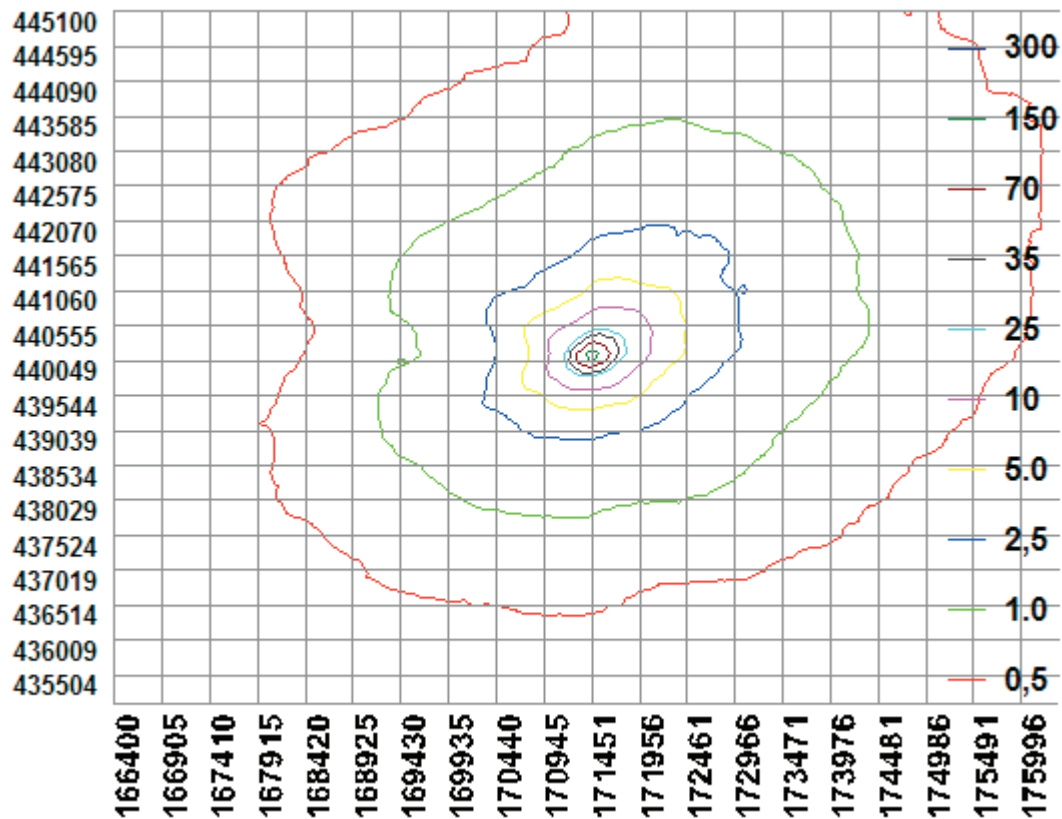

BIJLAGE 3: AAgro-Stacksberekening aangevraagde situatie

Naam van de berekening: Rooijen Wageningen aanvraag
 Gemaakt op: 18-05-2015 21:02:25
 Zwaartepunt X: 171,400 Y: 440,100
 Cluster naam: Rooijen Wageningen
 Berekende ruwheid: 0,30 m

Emissie Punten:

Volgnr.	BronID	X-coord.	Y-coord.	Hoogte	Gem.geb. hoogte	Diam.	Uittr. snelheid	Emissie
1	Stal A	171 437	440 081	1,5	1,5	0,5	0,40	798
2	Stal B	171 437	440 089	1,5	1,5	0,5	0,40	252
3	Stal F	171 453	440 088	1,5	1,5	0,5	0,40	0

Gevoelige locaties:

Volgnummer	Naam	X coördinaat	Y coördinaat	Depositie
1	NR Rand	171 381	439 944	98,28
2	NR H91E0A	171 389	439 873	46,73
3	NR H3150	171 653	439 927	32,90
4	NR H6510A	170 366	440 523	2,49
5	NR H91E0B	171 061	439 528	7,09
6	NR H6120	161 116	443 994	0,09
7	BV H6410	169 450	446 483	0,23
8	BV H7140A	169 476	446 488	0,23
9	BV H7140B	168 136	446 905	0,19
10	V H9120	175 522	441 837	0,57
11	V H4030	176 146	445 387	0,37
12	V H6230vka	178 454	443 757	0,26
13	V H3130	177 974	451 395	0,15
14	UW H91E0A	173 415	435 335	0,28
15	UW H6510A	174 843	434 574	0,19
16	UW H6120	175 318	433 917	0,16

Details van Emissie Punt: Stal A (1009)

Volgnr.	Code	Type	Aantal	Emissie	Totaal
1	A1.100.1	Melkkoeien	82	9.5	779
2	A7	Fokstieren	2	9.5	19

Details van Emissie Punt: Stal B (1010)

Volgnr.	Code	Type	Aantal	Emissie	Totaal
1	A1.100.1	Melkkoeien	0	9.5	0
2	A3	Vrouwelijk jongvee	61	3.9	237.9
3	B1	schapen	20	0.7	14

Details van Emissie Punt: Stal F (1011)

Volgnr.	Code	Type	Aantal	Emissie	Totaal
1	A3	Vrouwelijk jongvee	0	3.9	0
2	B1	Schapen	0	0.7	0

