



ONTWERPBESLUIT NATUURBESCHERMINGSWET 1998 VAN GEDEPUTEERDE STATEN
VAN GELDERLAND

Artikel 19d en 19e

Datum besluit : 13 januari 2015
Onderwerp : Natuurbeschermingswet 1998 - 2014-013865 - gemeente Oldebroek
Activiteit : het uitbreiden van een pluimveehouderij aan de Koemkolkweg 11, 8097
PG Oosterwolde
Verlenen/weigeren : verlenen vergunning

Aanvrager : Maatschap L.W. Wolfsen en F. Wolfsen-Korenberg
Zaaknummer : 2014-013865

Beslissing van GEDEPUTEERDE STATEN VAN GELDERLAND op het verzoek van Maatschap L.W. Wolfsen en F. Wolfsen-Korenberg, Koemkolkweg 11 te Oosterwolde, hierna te noemen aanvrager, van 7 oktober 2014 om een vergunning in het kader van de Natuurbeschermingswet 1998, hierna de Nbw 1998.

Aanvraag en procesverloop

De aanvraag voorziet in het van legkippen en (groot-)ouderdieren van legrassen. De inrichting is gelegen op ongeveer 2.700 meter van het Natura 2000-gebied Veluwe en op ongeveer 6.350 meter van het Natura 2000-gebied Rijntakken.

Voor de beoordeling van de aanvraag is het aanvraagformulier Nbw 1998 agrarische bedrijven inclusief bijlagen, d.d. 3 oktober 2014, gebruikt.

Op deze vergunningaanvraag is afdeling 3.4 van de Algemene wet bestuursrecht van toepassing verklaard.

Besluit

Gedeputeerde Staten van Gelderland;
Gelet op de artikelen 16, 19d, 19e en 43 van de Nbw 1998;

HEBBEN BESLOTEN

Maatschap L.W. Wolfsen en F. Wolfsen-Korenberg een vergunning conform de beschrijving in de aanvraag te **verlenen** onder het volgende voorschrift:

- 1 Deze vergunning dient op het bedrijf aanwezig te zijn.

Beoordeling van de aanvraag

De aanvraag betreft een pluimveehouderij waarbij een uitbreiding plaatsvindt van het aantal legkippen en een wijziging van een huisvestingssysteem.

De mogelijk schadelijke effecten op de instandhoudingsdoelstellingen worden uitsluitend veroorzaakt door stikstofdepositie. Voor dit bedrijf is niet eerder een vergunning danwel een verklaring van geen bedenkingen (hierna vvgb) op grond van de Nbw 1998 verleend.

Mogelijke effecten kunnen optreden op de Natura 2000-gebieden Veluwe en Rijntakken. De instandhoudingsdoelstellingen van de voor deze aanvraag relevante Natura 2000-gebieden zijn vermeld in bijlage 1.

Toetsing Depositie

Binnen de Natura 2000-gebieden zijn verschillende habitattypen aanwezig. Deze hebben een kritische depositiewaarde. Als de ammoniakdepositie boven deze waarde uitkomt, kunnen er soorten verdwijnen die kenmerkend zijn voor deze habitattypen.

Nu sprake is van een wijziging van de bestaande activiteit kan, ondanks de te treffen maatregelen, een depositietoename op de stikstofgevoelige habitattypen per saldo niet op voorhand worden uitgesloten.

De uitspraak van de Afdeling Bestuursrechtspraak van de Raad van State van 13 november 2013 (uitspraak 201211640/1/R2) heeft er toe geleid dat bestaande rechten als volgt worden vastgelegd:

Wanneer voor een veehouderij na de referentiedatum (7 december 2004 voor Habitatrictlijngebieden, 24 maart 2000 voor Vogelrichtlijngebieden) een situatie is vergund of gemeld waarin de ammoniakemissie lager is dan in de situatie op de referentiedatum, wordt uitgegaan van de situatie met de laagste ammoniakemissie. In alle andere gevallen wordt uitgegaan van de laatst vergunde of gemelde situatie op de referentiedatum.

Voor de inrichting zijn de onderstaande vergunningen verleend:

Tabel 1 Vergunningenhistorie

Vergunning/melding	Datum	Emissie (kg)
Vergunning Wet milieubeheer	17 juni 1997	11.025,0
Vergunning Wet milieubeheer	24 oktober 2000	10.169,0
Vergunning Wet milieubeheer	7 augustus 2001	10.005,0
Vergunning Wet milieubeheer	22 oktober 2002	9.987,5

Op grond hiervan stellen wij vast dat ten tijde van de plaatsing als Habitatrictlijngebied op de lijst van communautair belang danwel de aanwijzing in het kader van de Vogelrichtlijn nationale toestemming was verleend.

Voor het bedrijf is op 22 oktober 2002 een vergunning op grond van de Wet milieubeheer verleend waarbij de ammoniakemissie lager is dan in de situatie op de referentiedatum. Bij de toetsing voor de vergunde rechten is uitgegaan van deze vergunning.

In tabel 2 is de vergunde en de aangevraagde veebezetting weergegeven. In tabel 3 is de depositie van de vergunde en de aangevraagde situatie weergegeven.

Tabel 2 Veebezetting

Vergunde veebezetting op 22 oktober 2002		
Diersoort	Rav-code / BWL	Aantal
Legkippen en (groot-)ouderdieren van legrassen	E 2.9.1 / BWL 2001.10.V2	79.900

Aangevraagde veebezetting		
Diersoort	Rav-code / BWL	Aantal
Legkippen en (groot-)ouderdieren van legrassen	E 2.9.1 / BWL 2001.10.V2	43.080
Legkippen en (groot-)ouderdieren van legrassen	E 2.11.2.1 / BWL 2004.10.V2	43.500
Mestopslag	E 6.100	43.500
Schapen	B 1	50

Tabel 3 NH₃-depositie van het bedrijf in mol/ha/jr

Habitatype	Depositie		
	Vergund op 22-10-2002	Aangevraagd	Vershil
<i>Veluwe</i>			
H9190 Oude eikenbossen	4,9	4,7	-0,2
H2310 Stuifzandheiden met struikhei	3,8	3,8	0,0
H4030 Droge heiden	2,9	2,9	0,0
H9120 Beuken-eikenbossen met hulst	3,6	3,6	0,0
<i>Rijntakken</i>			
H91E0A Zachthoutooibossen	3,5	3,5	0,0
H6510A Glanshaverhooilanden	3,2	3,2	0,0
H6120 Stroomdalgraslanden	2,1	2,1	0,0

Uit tabel 3 blijkt dat in de aangevraagde situatie ten opzichte van de vergunde situatie op 22 oktober 2002 sprake is van een afname van de stikstofdepositie op de stikstofgevoelige habitattypen. Nu de aangevraagde depositie in vergelijking tot de vergunde depositie ten tijde van de aanwijzing van de Natura 2000-gebieden niet toeneemt, achten wij significant negatieve effecten uitgesloten.

Aangezien voor dit bedrijf niet eerder een vergunning of een vvgb op grond van de Nbw 1998 is verleend, is verlening van de vergunning mogelijk voor zover vereisten op economisch, sociaal en cultureel gebied, alsmede regionale en lokale belangen zich hier niet tegen verzetten. Niet is gebleken dat deze belangen vergunningverlening in de weg staan.

Conclusie

Uit de bij de aanvraag behorende stukken blijkt dat dit bedrijf vóór de plaatsing als Habitatrictlijngebied op de lijst van communautair belang dan wel de aanwijzing in het kader van de Vogelrichtlijn beschikte over een nationale toestemming. De aangevraagde depositie overschrijdt de depositie van deze nationale toestemming niet. Gelet hierop is voor de aangevraagde activiteit geen passende beoordeling vereist. Nu tevens de belangen zoals vermeld in artikel 19 e sub c Nbw 1998 niet aan de orde zijn, kan de vergunning worden verleend.

Zienswijzen

Gedurende de periode van terinzagelegging kunnen belanghebbenden schriftelijk of mondeling zienswijzen over het ontwerpbesluit naar voren brengen. Ingediende zienswijzen worden met het uiteindelijke besluit en de bijbehorende stukken ter inzage gelegd.

Schriftelijke zienswijzen kunnen worden gericht aan Gedeputeerde Staten van Gelderland, Postbus 9090, 6800 GX Arnhem, of aan post@gelderland.nl, onder vermelding van het zaaknummer dat op de eerste bladzijde van het ontwerpbesluit staat vermeld. Voor een mondelinge zienswijze of toelichting over het ontwerpbesluit kan contact worden opgenomen met het Provincieloket (telefoonnummer (026) 359 99 99).

Wij maken u erop attent dat alleen beroep tegen het uiteindelijke besluit kan worden ingediend als de indiener ook een zienswijze heeft ingebracht tegen het ontwerpbesluit en men belanghebbende is.

De periode van terinzagelegging staat vermeld op de kennisgeving welke wordt toegezonden met het ontwerpbesluit en is in te zien via internet: www.gelderland.nl>actueel>bekendmakingen.

bijlagen:

- Bijlage 1: Instandhoudingsdoelstellingen
- Bijlage 2: AAgro-Stacksberekening vergunde situatie 22 oktober 2002
- Bijlage 3: AAgro-Stacksberekening aangevraagde situatie

BIJLAGE 1: Instandhoudingsdoelstellingen van de voor deze aanvraag relevante Natura 2000-gebieden

Veluwe (Habitatrichtlijn en Vogelrichtlijn)

Aanwijzing en aanmelding

Het gebied Veluwe is op 11 juni 2014 definitief aangewezen als Habitatrichtlijngebied. De aanwijzing als Beschermd natuurmonument van de Leemputten bij Staverden en het mosterdveen is hiermee van rechtswege komen te vervallen.

De Veluwe is op 24 maart 2000 aangewezen als Vogelrichtlijngebied. In 2003 is de Veluwe aangemeld als Habitatrichtlijngebied bij de Europese Commissie. Op 7 december 2004 heeft de Europese Commissie de communautaire lijst vastgesteld op basis waarvan Nederland het gebied moet aanwijzen.

In onderstaande tabel staan de voor NH₃ gevoelige instandhoudingsdoelstellingen voor het Natura 2000-gebied Veluwe.

Tabel 1 Instandhoudingsdoelstellingen (Bron: Aanwijzingsbesluit Veluwe)
 (= behoudsdoelstelling; > ontwikkelingsdoelstelling)

<i>Habitattypen</i>	<i>Doelstelling verspreiding</i>	<i>Doelstelling oppervlakte</i>	<i>Doelstelling kwaliteit</i>
H2310 Stufzandheiden met struikhei	=	>	>
H2320 Binnenlandse kraaiheibegroeiingen	=	=	=
H2330 Zandverstuivingen	=	>	>
H3130 Zwakgebufferde vennen	=	=	=
H3160 Zure vennen	=	=	>
H4010A Vochtige heiden op zandgronden	=	>	>
H4030 Droge heiden	=	>	>
H5130 Jeneverbesstruwelen	=	=	>
H6230 Heischrale graslanden ¹	=	>	>
H6410 Blauwgraslanden	=	>	>
H7110B Actief hoogveen ¹	=	>	>
H7140 Overgangs- en trilvenen		=	=
H7150 Pioniervegetaties met snavelbiezen		>	>
H7230 Kalkmoerassen		=	=
H9120 Beuken-eikenbossen met hulst		>	>
H9190 Oude eikenbossen		>	>
H91E0C Beekbegeleidende alluviale bossen ¹		=	>

¹Prioritair habitatype

Natura 2000-gebied Rijntakken (Dit omvat de Habitatrictlijn- en Vogelrichtlijngebieden Uiterwaarden IJssel, Uiterwaarden Waal, Uiterwaarden Neder-Rijn en Gelderse Poort)

Aanwijzing en aanmelding

De Rijntakken is op 24 maart 2000 aangewezen als Vogelrichtlijngebied en daarnaast op 20 mei 2003 aangemeld als Habitatrictlijngebied. Op 7 december 2004 heeft de Europese Commissie de communautaire lijst vastgesteld op basis waarvan Nederland het gebied moet aanwijzen.

Het gebied is op 29 april 2014 aangewezen. De aanwijzing als staatsnatuurmonument is hiermee van rechtswege komen te vervallen.

In onderstaande tabel staan de voor NH3 gevoelige instandhoudingsdoelstellingen voor het Natura 2000-gebied Rijntakken.

Tabel 1 Instandhoudingsdoelstellingen (Bron: aanwijzingsbesluit Rijntakken)

(= behouddoelstelling; > ontwikkelingsdoelstelling; =(<) behouddoelstelling maar achteruitgang toegestaan ten gunste van specifieke ontwikkeldoelstelling)

Habitattypen	Doelstelling oppervlakte	Doelstelling kwaliteit
H3150 Meren met krabbenscheer en fonteinkruiden	>	>
H3260B Beken en rivieren met waterplanten	>	=
H6120 Stroomdalgraslanden ¹	>	>
H6430C Ruigten en zomen, droog	=	=
H6510A Glanshaverhooilanden	>	>
H6510B Vossenstaarthooilanden	>	>
H91E0A Rivierbegeleidende zachthoutoibossen	=	>
H91E0B Essen-iepenbossen	>	>
H91F0 Droge hardhoutoibossen	>	>

¹Prioritair habitattypen

BIJLAGE 2: AAgro-Stacksberekening vergunde situatie 22 oktober 2002

Naam van de berekening: Koemkolkweg 11 Oosterwolde vergund

Gemaakt op: 19-12-2014 10:43:32

Zwaartepunt X: 191,000 Y: 497,300

Cluster naam: Koemkolkweg 11 te Oosterwolde

Berekende ruwheid: 0,18 m

Emissie Punten:

Volgnr.	BronID	X-coord.	Y-coord.	Hoogte	Gem.geb.hoogte	Diam.	Uittr.snelheid	Emissie
1	Stal B	191 006	497 370	1,8	4,0	2,3	0,40	1 575
2	Stal C	190 991	497 359	1,8	4,0	2,3	0,40	1 575
3	Stal D	190 976	497 347	1,8	4,0	2,3	0,40	1 575
4	Stal E	190 960	497 335	1,8	4,0	2,3	0,40	1 575
5	Stal F	190 945	497 323	1,8	4,0	2,5	0,40	1 844
6	Stal G	190 928	497 310	1,8	4,0	2,5	0,40	1 844

Gevoelige locaties:

Volgnummer	Naam	X coördinaat	Y coördinaat	Depositie
1	<i>Veluwe (rand)</i>	192 860	495 310	6,44
2	H9190 Oude eikenbossen	194 322	496 251	4,93
3	H2310 Stuifzandheiden met struikhei	193 808	494 061	3,77
4	H4030 Droge heiden	193 688	493 535	2,91
5	H9120 Beuken-eikenbossen met hulst	189 310	493 288	3,64
6	<i>Rijntakken (rand)</i>	194 273	502 804	3,73
7	H91E0A Zachthoutoibossen	194 687	503 004	3,50
8	H6510A Glanshaverhooilanden	194 164	503 475	3,17
9	H6120 Stroomdalgraslanden	197 965	503 168	2,11

Details van Emissie Punt: Stal B (10116)

Volgnr.	Code	Type	Aantal	Emissie	Totaal
1	E 2.9.1	Legkippen	12600	0.125	1575

Details van Emissie Punt: Stal C (10117)

Volgnr.	Code	Type	Aantal	Emissie	Totaal
1	E 2.9.1	Legkippen	12600	0.125	1575

Details van Emissie Punt: Stal D (10118)

Volgnr.	Code	Type	Aantal	Emissie	Totaal
1	E 2.9.1	Legkippen	12600	0.125	1575

Details van Emissie Punt: Stal E (10119)

Volgnr.	Code	Type	Aantal	Emissie	Totaal
1	E 2.9.1	Legkippen	12600	0.125	1575

Details van Emissie Punt: Stal F (10120)

Volgnr.	Code	Type	Aantal	Emissie	Totaal
1	E 2.9.1	Legkippen	14750	0.125	1843.75

Details van Emissie Punt: Stal G (10121)

Volgnr.	Code	Type	Aantal	Emissie	Totaal
1	E 2.9.1	Legkippen	14750	0.125	1843.75

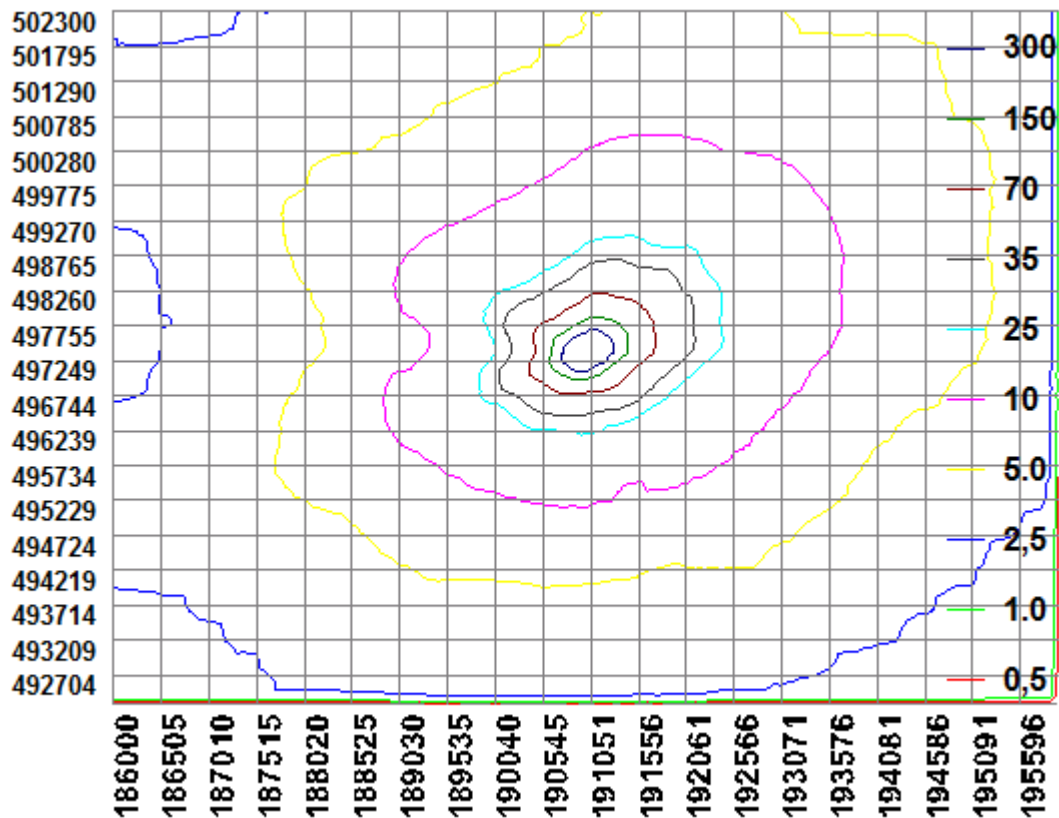

BIJLAGE 3: AAgro-Stacksberekening aangevraagde situatie

Naam van de berekening: Koemkolkweg 11 Oosterwolde aanvraag
 Gemaakt op: 19-12-2014 11:43:09
 Zwaartepunt X: 191,000 Y: 497,300
 Cluster naam: Koemkolkweg 11 te Oosterwolde
 Berekenende ruwheid: 0,18 m

Emissie Punten:

Volgnr.	BronID	X-coord.	Y-coord.	Hoogte	Gem.geb hoogte	Diam.	Uittr. snelheid	Emissie
1	Stal B	191 006	497 370	1,8	4,0	2,3	0,40	1 346
2	Stal C	190 991	497 359	1,8	4,0	2,3	0,40	1 346
3	Stal D	190 976	497 347	1,8	4,0	2,3	0,40	1 346
4	Stal E	190 960	497 335	1,8	4,0	2,3	0,40	1 346
5	Stal F	190 945	497 323	1,8	4,0	2,5	0,40	1 196
6	Stal G	190 928	497 310	1,8	4,0	2,5	0,40	1 196
7	Stal H mestloods	190 946	497 336	1,5	1,5	0,5	0,40	2 175
8	Stal A schapen	191 068	497 284	1,5	1,5	0,5	0,40	35

Gevoelige locaties:

Volgnummer	Naam	X coördinaat	Y coördinaat	Depositie
1	<i>Veluwe (rand)</i>	192 860	495 310	6,44
2	H9190 Oude eikenbossen	194 322	496 251	4,66
3	H2310 Stuiyzandheiden met struikhei	193 808	494 061	3,77
4	H4030 Droge heiden	193 688	493 535	2,91
5	H9120 Beuken-eikenbossen met hulst	189 310	493 288	3,64
6	<i>Rijntakken (rand)</i>	194 273	502 804	3,74
7	H91E0A Zachthoutooibossen	194 687	503 004	3,50
8	H6510A Glanshaverhooilanden	194 164	503 475	3,18
9	H6120 Stroomdalgraslanden	197 965	503 168	2,11

Details van Emissie Punt: Stal B (10116)

Volgnr.	Code	Type	Aantal	Emissie	Totaal
1	E 2.9.1	Legkippen	10770	0.125	1346.25

Details van Emissie Punt: Stal C (10117)

Volgnr.	Code	Type	Aantal	Emissie	Totaal
1	E 2.9.1	Legkippen	10770	0.125	1346.25

Details van Emissie Punt: Stal D (10118)

Volgnr.	Code	Type	Aantal	Emissie	Totaal
1	E 2.9.1	Legkippen	10770	0.125	1346.25

Details van Emissie Punt: Stal E (10119)

Volgnr.	Code	Type	Aantal	Emissie	Totaal
1	E 2.9.1	Legkippen	10770	0.125	1346.25

Details van Emissie Punt: Stal F (10120)

Volgnr.	Code	Type	Aantal	Emissie	Totaal
1	E 2.11.2.1	Legkippen	21750	0.055	1196.25

Details van Emissie Punt: Stal G (10121)

Volgnr.	Code	Type	Aantal	Emissie	Totaal
1	E 2.11.2.1	Legkippen	21750	0.055	1196.25

Details van Emissie Punt: Stal H mestloods (10131)

Volgnr.	Code	Type	Aantal	Emissie	Totaal
1	E 6.100	Mestopslag	43500	0.05	2175

Details van Emissie Punt: Stal A schapen (10132)

Volgnr.	Code	Type	Aantal	Emissie	Totaal
1	B 1	Schapen	50	0.7	35

