



ONTWERPBESLUIT NATUURBESCHERMINGSWET 1998 VAN GEDEPUTEERDE STATEN
VAN GELDERLAND

Artikel 19d en 19e

Datum besluit : 24 april 2015
Onderwerp : Natuurbeschermingswet 1998 - 2015-001130 - gemeente Wageningen
Activiteit : het wijzigen van de inrichting van een rundveehouderij aan de Haarweg
20, 6709 PK Wageningen
Verlenen/weigeren : verlenen vergunning

Aanvrager : Erven Beekhuizen
Zaaknummer : 2015-001130

Beslissing van GEDEPUTEERDE STATEN VAN GELDERLAND op het verzoek van Erven Beekhuizen, Haarweg 343 te Wageningen, hierna te noemen aanvrager, van 21 januari 2015 om een vergunning in het kader van de Natuurbeschermingswet 1998, hierna de Nbw 1998.

Aanvraag en procesverloop

De aanvraag voorziet in het wijzigen van de inrichting van een rundveehouderij aan de Haarweg 20 te Wageningen. De inrichting is gelegen op ongeveer 1.200 meter van 'Uiterwaarden Nederrijn' deelgebied van het Natura 2000-gebied 'Rijntakken', op circa 3.300 meter van Natura 2000-gebied 'Veluwe' en op circa 5.000 meter van Natura 2000-gebied 'Binnenveld'.

Voor de beoordeling van de aanvraag is het aanvraagformulier Nbw 1998 agrarische bedrijven inclusief bijlagen, d.d. 21 januari 2015, gebruikt.

Op deze vergunningaanvraag is afdeling 3.4 van de Algemene wet bestuursrecht van toepassing verklaard.

Besluit

Gedeputeerde Staten van Gelderland;
Gelet op de artikelen 16, 19d, 19e en 43 van de Nbw 1998;

HEBBEN BESLOTEN

Erven Beekhuizen een vergunning conform de beschrijving in de aanvraag te **verlenen** onder het volgende voorschrift:

- 1 Deze vergunning dient op het bedrijf aanwezig te zijn.

Beoordeling van de aanvraag

De aanvraag betreft een rundveehouderij waarbij er wordt gestopt met het houden van vleesstieren en schapen en in de nieuwe situatie alleen nog zoogkoeien met bijbehorend vrouwelijk jongvee gehouden zullen worden.

De mogelijk schadelijke effecten op de instandhoudingsdoelstellingen worden uitsluitend veroorzaakt door stikstofdepositie. Voor dit bedrijf is niet eerder een vergunning danwel een verklaring van geen bedenkingen (hierna vvgb) op grond van de Nbw 1998 verleend.

Mogelijke effecten kunnen optreden op de Natura 2000-gebieden 'Uiterwaarden Nederrijn' deelgebied van het Natura 2000-gebied 'Rijntakken', 'Veluwe' en 'Binnenveld'. De instandhoudingsdoelstellingen van de voor deze aanvraag relevante Natura 2000-gebieden zijn vermeld in bijlage 1.

Toetsing Depositie

Binnen de Natura 2000-gebieden zijn verschillende habitattypen aanwezig. Deze hebben een kritische depositiewaarde. Als de ammoniakdepositie boven deze waarde uitkomt, kunnen er soorten verdwijnen die kenmerkend zijn voor deze habitattypen.

Nu sprake is van een wijziging van de bestaande activiteit kan, ondanks de te treffen maatregelen, een depositietoename op de stikstofgevoelige habitattypen per saldo niet op voorhand worden uitgesloten.

De uitspraak van de Afdeling Bestuursrechtspraak van de Raad van State van 13 november 2013 (uitspraak 201211640/1/R2) heeft er toe geleid dat bestaande rechten als volgt worden vastgelegd:

Wanneer voor een veehouderij na de referentiedatum (7 december 2004 voor Habitatrichtlijngebieden, 24 maart 2000 voor Vogelrichtlijngebieden) een situatie is vergund of gemeld waarin de ammoniakemissie lager is dan in de situatie op de referentiedatum, wordt uitgegaan van de situatie met de laagste ammoniakemissie. In alle andere gevallen wordt uitgegaan van de laatst vergunde of gemelde situatie op de referentiedatum.

Voor de inrichting zijn de onderstaande vergunningen verleend:

Tabel 1 Vergunningenhistorie

Melding	Datum	Emissie (kg)
Besluit melkrundveehouderijen Hinderwet	16 december 1994	354,6

Op grond hiervan stellen wij vast dat ten tijde van de plaatsing als Habitatrichtlijngebied op de lijst van gebieden van communautair belang danwel de aanwijzing in het kader van de Vogelrichtlijn nationale toestemming was verleend.

Voor het bedrijf is geen situatie vergund of gemeld waarin de ammoniakemissie lager is dan in de situatie op de referentiedatum.

In tabel 2 is de vergunde en de aangevraagde veebezetting weergegeven. In tabel 3 is de depositie van de vergunde en de aangevraagde situatie weergegeven.

Tabel 2 Veebezetting

Vergunde veebezetting op 24 maart 2000 en 7 december 2004		
Diersoort	Rav-code	Aantal
Zoogkoeien > 2 jaar	A2	35
Vrouwelijk jongvee < 2 jaar	A3	25
Vleesstieren van circa 8 tot 24 maanden	A6	8
Schapen	B1	20

Aangevraagde veebezetting		
Diersoort	Rav-code	Aantal
Zoogkoeien > 2 jaar	A2	45
Vrouwelijk jongvee < 2 jaar	A3	30

Tabel 3 NH₃-depositie van het bedrijf in mol/ha/jr

Habitatype / Rand Natura 2000-gebied	Depositie		
	Vergund op 24-3-2000 en 7-12-2004	Aangevraagd	Vershil
Uiterwaarden Nederrijn, deelgebied van Natura 2000-gebied Rijntakken			
Rand	0,8	0,8	0,0
H91E0_A Rivierbegeleidende zachthoutoibossen	0,5	0,5	0,0
H6510_A Glanshaverhooilanden	0,3	0,3	0,0
H91E0_B Rivierbegeleidende essen- iepenbossen	0,2	0,2	0,0
Veluwe			
H9120 Beuken-eikenbossen met hulst	0,2	0,2	0,0
H4030 Droge heiden	0,2	0,2	0,0
H6230vka Heischrale graslanden	0,1	0,1	0,0
Binnenveld			
H6410 Blauwgraslanden	0,1	0,1	0,0
H7140_A Trilvenen	0,1	0,1	0,0
H7140_B veenmosrietland	0,1	0,1	0,0

Uit tabel 3 blijkt dat in de aangevraagde situatie ten opzichte van de vergunde situatie op 24 maart 2000 en 7 december 2004 sprake is van een gelijkblijvende stikstofdepositie op de stikstofgevoelige habitattypen. Nu de aangevraagde depositie in vergelijking tot de vergunde depositie ten tijde van de aanwijzing van de Natura 2000-gebieden niet toeneemt, achten wij significant negatieve effecten uitgesloten.

Aangezien voor dit bedrijf niet eerder een vergunning of een vvgb op grond van de Nbw 1998 is verleend, is verlening van de vergunning mogelijk voor zover vereisten op economisch, sociaal en cultureel gebied, alsmede regionale en lokale belangen zich hier niet tegen verzetten. Niet is gebleken dat deze belangen vergunningverlening in de weg staan.

Conclusie

Uit de bij de aanvraag behorende stukken blijkt dat dit bedrijf vóór de plaatsing als Habitatrictlijngebied op de lijst van communautair belang dan wel de aanwijzing in het kader van de Vogelrichtlijn beschikte over een nationale toestemming. De aangevraagde depositie overschrijdt de depositie van deze nationale toestemming niet. Gelet hierop is voor de aangevraagde activiteit geen passende beoordeling vereist. Nu tevens de belangen zoals vermeld in artikel 19 e sub c Nbw 1998 niet aan de orde zijn, kan de vergunning worden verleend.

Zienswijzen

Gedurende de periode van terinzagelegging kunnen belanghebbenden schriftelijk of mondeling zienswijzen over het ontwerpbesluit naar voren brengen. Ingediende zienswijzen worden met het uiteindelijke besluit en de bijbehorende stukken ter inzage gelegd.

Schriftelijke zienswijzen kunnen worden gericht aan Gedeputeerde Staten van Gelderland, Postbus 9090, 6800 GX Arnhem, of aan post@gelderland.nl, onder vermelding van het zaaknummer dat op de eerste bladzijde van het ontwerpbesluit staat vermeld. Voor een mondelinge zienswijze of toelichting over het ontwerpbesluit kan contact worden opgenomen met het Provincieloket (telefoonnummer (026) 359 99 99).

Wij maken u erop attent dat alleen beroep tegen het uiteindelijke besluit kan worden ingediend als de indiener ook een zienswijze heeft ingebracht tegen het ontwerpbesluit en men belanghebbende is.

De periode van terinzagelegging staat vermeld op de kennisgeving welke wordt toegezonden met het ontwerpbesluit en is in te zien via internet: www.gelderland.nl>actueel>bekendmakingen.

bijlagen:

- Bijlage 1: Instandhoudingsdoelstellingen
- Bijlage 2: AAgro-Stacksberekening vergunde situatie 24 maart 2000 en 7 december 2004
- Bijlage 3: AAgro-Stacksberekening aangevraagde situatie

BIJLAGE 1: Instandhoudingsdoelstellingen van de voor deze aanvraag relevante Natura 2000-gebieden

Natura 2000-gebied Rijntakken (Dit omvat de Habitatrictlijn- en Vogelrichtlijngebieden Uiterwaarden IJssel, Uiterwaarden Waal, Uiterwaarden Neder-Rijn en Gelderse Poort)

Aanwijzing en aanmelding

De Rijntakken is op 24 maart 2000 aangewezen als Vogelrichtlijngebied en daarnaast op 20 mei 2003 aangemeld als Habitatrictlijngebied. Op 7 december 2004 heeft de Europese Commissie de communautaire lijst vastgesteld op basis waarvan Nederland het gebied moet aanwijzen.

Het gebied is op 29 april 2014 aangewezen. De aanwijzing als staatsnatuurmonument is hiermee van rechtswege komen te vervallen.

In onderstaande tabel staan de voor NH₃ gevoelige instandhoudingsdoelstellingen voor het Natura 2000-gebied Rijntakken.

Tabel 1 Instandhoudingsdoelstellingen (Bron: aanwijzingsbesluit Rijntakken)

(= behouddoelstelling; > ontwikkelingsdoelstelling; =(<) behouddoelstelling maar achteruitgang toegestaan ten gunste van specifieke ontwikkeldoelstelling)

Habitattypen	Doelstelling oppervlakte	Doelstelling kwaliteit
H3150 Meren met krabbenscheer en fonteinkruiden	>	>
H3260B Beken en rivieren met waterplanten	>	=
H6120 Stroomdalgraslanden ¹	>	>
H6430C Ruigten en zomen, droog	=	=
H6510A Glanshaverhooilanden	>	>
H6510B Vossenstaarhooilanden	>	>
H91E0A Rivierbegeleidende zachthoutoobossen	=	>
H91E0B Essen-iepenbossen	>	>
H91F0 Droge hardhoutoobossen	>	>

¹Prioritair habitattypen

Veluwe (Habitatrictlijn en Vogelrichtlijn)

Aanwijzing en aanmelding

Het gebied Veluwe is op 11 juni 2014 definitief aangewezen als Habitatrictlijngebied. De aanwijzing als Beschermd natuurmonument van de Leemputten bij Staverden en het mosterdveen is hiermee van rechtswege komen te vervallen.

De Veluwe is op 24 maart 2000 aangewezen als Vogelrichtlijngebied. In 2003 is de Veluwe aangemeld als Habitatrictlijngebied bij de Europese Commissie. Op 7 december 2004 heeft de Europese Commissie de communautaire lijst vastgesteld op basis waarvan Nederland het gebied moet aanwijzen.

In onderstaande tabel staan de voor NH₃ gevoelige instandhoudingsdoelstellingen voor het Natura 2000-gebied Veluwe.

Tabel 1 Instandhoudingsdoelstellingen (Bron: Aanwijzingsbesluit Veluwe)
(= behoudsdoelstelling; > ontwikkelingsdoelstelling)

Habitattypen	<i>Doelstelling verspreiding</i>	<i>Doelstelling oppervlakte</i>	<i>Doelstelling kwaliteit</i>
H2310 Stuifzandheiden met struikhei	=	>	>
H2320 Binnenlandse kraaiheibegroeiingen	=	=	=
H2330 Zandverstuivingen	=	>	>
H3130 Zwakgebufferde vennen	=	=	=
H3160 Zure vennen	=	=	>
H4010A Vochtige heiden op zandgronden	=	>	>
H4030 Droge heiden	=	>	>
H5130 Jeneverbesstruwelen	=	=	>
H6230 Heischrale graslanden ¹	=	>	>
H6410 Blauwgraslanden	=	>	>
H7110B Actief hoogveen ¹	=	>	>
H7140 Overgangs- en trilvenen		=	=
H7150 Pioniervegetaties met snavelbiezen		>	>
H7230 Kalkmoerassen		=	=
H9120 Beuken-eikenbossen met hulst		>	>
H9190 Oude eikenbossen		>	>
H91E0C Beekbegeleidende alluviale bossen ¹		=	>

¹Prioritair habitattypen

Binnenveld (Habitatrichtlijn)

Aanwijzing en aanmelding

Op 20 mei 2003 is het Binnenveld aangemeld als Habitatrichtlijngebied bij de Europese Commissie. Op 7 december 2004 heeft de Europese Commissie de communautaire lijst vastgesteld op basis waarvan Nederland het gebied moet aanwijzen.

Het gebied is op 29 april 2014 aangewezen. De aanwijzing als staatsnatuurmonument is hiermee van rechtswege komen te vervallen.

In onderstaande tabel staan de voor NH₃ gevoelige instandhoudingsdoelstellingen voor het Natura 2000-gebied Binnenveld.

Tabel 1 Instandhoudingsdoelen (Bron: aanwijzingsbesluit Binnenveld)
(= behouddoelstelling; > ontwikkelingsdoelstelling)

Habitattypen	<i>Doelstelling oppervlakte</i>	<i>Doelstelling kwaliteit</i>
H6410 Blauwgraslanden	>	=
H7140A Trilvenen	>	>
H1393 Geel schorpioenmos ¹	=	=

¹ Maakt onderdeel uit van het habitattypen Trilvenen.

BIJLAGE 2: AAgro-Stacksberekening vergunde situatie 24 maart 2000 en 7 december 2004

Naam van de berekening: Beekhuizen Wageningen vergund
 Gemaakt op: 31-03-2015 9:21:40
 Zwaartepunt X: 172,300 Y: 442,000
 Cluster naam: Beekhuizen Wageningen
 Berekende ruwheid: 0,35 m

Emissie Punten:

Volgnr.	BronID	X-coord.	Y-coord.	Hoogte	Gem.geb. hoogte	Diam.	Uitr. snelheid	Emissie
1	Stal C	172 285	441 982	1,5	1,5	0,5	0,40	212
2	Stal B	172 260	441 973	1,5	1,5	0,5	0,40	143

Gevoelige locaties:

Volgnummer	Naam	X coördinaat	Y coördinaat	Depositie
1	NR Rand	172 713	440 850	0,78
2	NR H910E0_A	174 110	441 583	0,47
3	NR H6510_A	170 260	440 625	0,32
4	NR H91E0_B	171 053	439 488	0,24
5	V H9120	175 535	441 749	0,22
6	V H4030	176 160	445 411	0,22
7	V H6230vka	178 519	444 773	0,10
8	BV H6410	169 453	446 493	0,10
9	BV H7140_A	169 171	446 402	0,10
10	BV H7140_B	168 126	446 923	0,08

Details van Emissie Punt: Stal C (595)

Volgnr.	Code	Type	Aantal	Emissie	Totaal
1	A2	Zoogkoeien	30	5.3	159
2	A3	Jongvee	10	3.9	39
3	B1	Schapen	20	0.7	14

Details van Emissie Punt: Stal B (596)

Volgnr.	Code	Type	Aantal	Emissie	Totaal
1	A6	Vleesstieren	8	7.2	57.6
2	A2	Zoogkoeien	5	5.3	26.5
3	A3	Jongvee	15	3.9	58.5

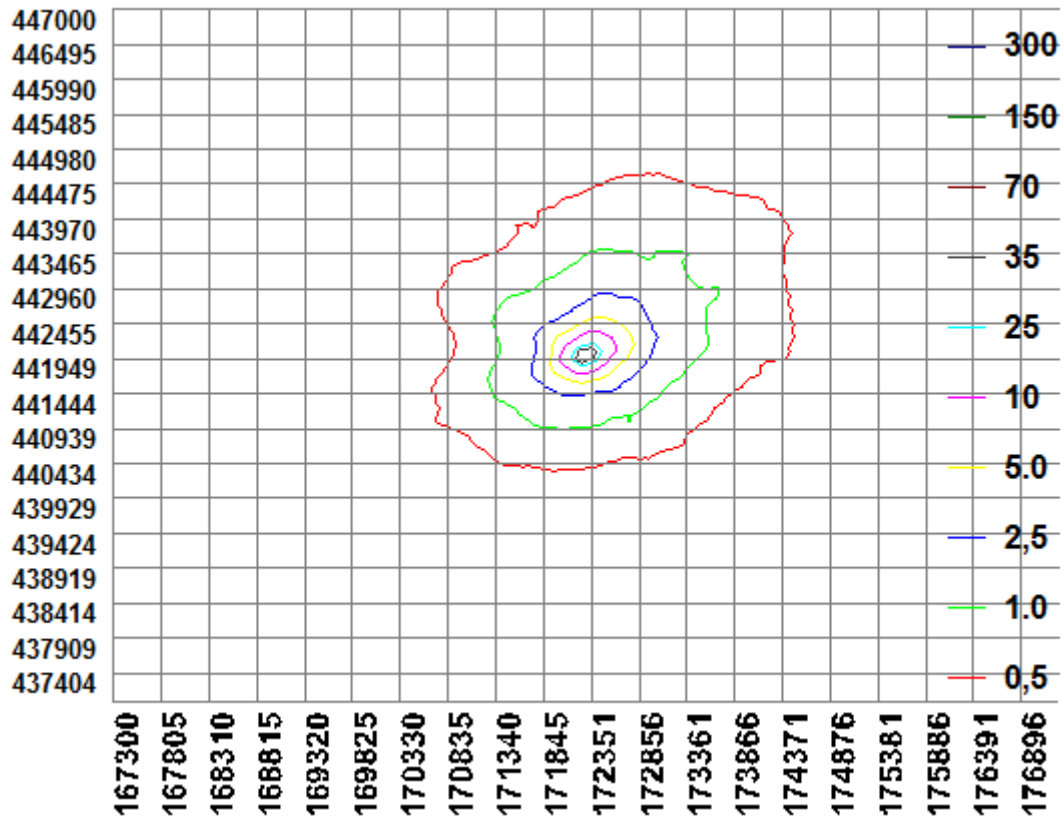

BIJLAGE 3: AAgro-Stacksberekening aangevraagde situatie

Naam van de berekening: Beekhuizen Wageningen aanvraag
 Gemaakt op: 31-03-2015 9:30:49
 Zwaartepunt X: 172,300 Y: 442,000
 Cluster naam: Beekhuizen Wageningen
 Berekende ruwheid: 0,35 m

Emissie Punten:

Volgnr.	BronID	X-coord.	Y-coord.	Hoogte	Gem.geb. hoogte	Diam.	Uittr. snelheid	Emissie
1	Stal C	172 285	441 982	1,5	1,5	0,5	0,40	239
2	Stal B	172 260	441 973	1,5	1,5	0,5	0,40	117

Gevoelige locaties:

Volgnummer	Naam	X coördinaat	Y coördinaat	Depositie
1	NR Rand	172 713	440 850	0,78
2	NR H910E0_A	174 110	441 583	0,47
3	NR H6510_A	170 260	440 625	0,32
4	NR H91E0_B	171 053	439 488	0,24
5	V H9120	175 535	441 749	0,22
6	V H4030	176 160	445 411	0,22
7	V H6230vka	178 519	444 773	0,10
8	BV H6410	169 453	446 493	0,10
9	BV H7140_A	169 171	446 402	0,10
10	BV H7140_B	168 126	446 923	0,08

Details van Emissie Punt: Stal C (595)

Volgnr.	Code	Type	Aantal	Emissie	Totaal
1	A2	Zoogkoeien	45	5.3	238.5

Details van Emissie Punt: Stal B (596)

Volgnr.	Code	Type	Aantal	Emissie	Totaal
1	A3	Jongvee	30	3.9	117

