



BESLUIT NATUURBESCHERMINGSWET 1998 VAN GEDEPUTEERDE STATEN VAN
GELDERLAND

Artikel 19d en 19e

Datum : 19 juni 2014
Onderwerp : Natuurbeschermingswet 1998 – 2014-001500 - gemeente Wijchen
Activiteit : het wijzigen van een veehouderij aan de Bergharensestraat 1 te
Bergharen, 6617 KJ Bergharen

Verlenen/weigeren : verlenen vergunning

Aanvrager : W.A.T.H. Pansier en P.A.G. Pansier - Derks
Zaaknummer : 2014-001500

Beslissing van GEDEPUTEERDE STATEN VAN GELDERLAND op het verzoek van W.A.T.H. Pansier en P.A.G. Pansier – Derks, Bergharesestraat 1 te Bergharen, hierna te noemen aanvrager, van 27 januari 2014 om een vergunning in het kader van de Natuurbeschermingswet 1998, hierna de Nbw 1998.

Aanvraag en procesverloop

De aanvraag voorziet in het wijzigen van de veebezetting. De inrichting is gelegen op ongeveer 5.200 meter van het Natura 2000-gebied Uiterwaarden Waal.

Voor de beoordeling van de aanvraag zijn de volgende stukken gebruikt:

- Aanvraagformulier Nbw 1998 agrarische bedrijven inclusief bijlagen, d.d. 23 januari 2014.

Het ontwerpbesluit heeft in de periode van 25 april 2014 tot 6 juni 2014 ter inzage gelegen. Het ontwerpbesluit is tevens toegezonden aan het college van Burgemeester en Wethouders van de gemeente Wijchen.

Wij hebben geen zienswijzen ontvangen.

Op deze vergunningaanvraag is afdeling 3.4 van de Algemene wet bestuursrecht van toepassing verklaard.

Besluit

Gedeputeerde Staten van Gelderland;
Gelet op de artikelen 16, 19d, 19e en 43 van de Nbw 1998;

HEBBEN BESLOTEN

W.A.T.H. Pansier en P.A.G. Pansier – Derks een vergunning conform de beschrijving in de aanvraag te **verlenen** onder het volgende voorschrift:

- 1 Deze vergunning dient op het bedrijf aanwezig te zijn.

Beoordeling van de aanvraag

De aanvraag betreft een veehouderij waarbij rundvee en paarden gehouden worden.

De mogelijk schadelijke effecten op de instandhoudingsdoelstellingen worden uitsluitend veroorzaakt door stikstofdepositie. Voor dit bedrijf is niet eerder een vergunning danwel een verklaring van geen bedenkingen (hierna vvgb) op grond van de Nbw 1998 verleend

Mogelijke effecten kunnen optreden op het Natura 2000-gebied Uiterwaarden Waal. De instandhoudingsdoelstellingen van het voor deze aanvraag relevante Natura 2000-gebied zijn vermeld in bijlage 1.

Toetsing Depositie

Binnen de Natura 2000-gebieden zijn verschillende habitattypen aanwezig. Deze hebben een kritische depositiewaarde. Als de ammoniakdepositie boven deze waarde uitkomt, kunnen er soorten verdwijnen die kenmerkend zijn voor deze habitattypen.

Nu sprake is van een wijziging van de bestaande activiteit kan, ondanks de te treffen maatregelen, een depositietoename op de stikstofgevoelige habitattypen per saldo niet op voorhand worden uitgesloten.

De uitspraak van de Afdeling Bestuursrechtspraak van de Raad van State van 13 november 2013 (uitspraak 201211640/1/R2) heeft er toe geleid dat bestaande rechten als volgt worden vastgelegd:

Wanneer voor een veehouderij na de referentiedatum (7 december 2004 voor Habitatrictlijngebieden, 24 maart 2000 voor Vogelrichtlijngebieden) een situatie is vergund of gemeld waarin de ammoniakemissie lager is dan in de situatie op de referentiedatum, wordt uitgegaan van de situatie met de laagste ammoniakemissie. In alle andere gevallen wordt uitgegaan van de laatst vergunde of gemelde situatie op de referentiedatum.

Aanvrager is in het bezit van een vergunning op grond van de Hinderwet van 10 september 1992 voor het bij de aanvraag betrokken bedrijf. Op grond hiervan stellen wij vast dat ten tijde van de plaatsing als Habitatrictlijngebied op de lijst van communautair belang danwel de aanwijzing in het kader van de Vogelrichtlijn nationale toestemming was verleend.

Voor het bedrijf is geen situatie vergund of gemeld waarin de ammoniakemissie lager is dan in de situatie op de referentiedatum.

In tabel 1 is de vergunde en de aangevraagde veebezetting weergegeven. In tabel 2 is de depositie van de vergunde en de aangevraagde situatie weergegeven.

Tabel 1 veebezetting

Vergunde veebezetting op 24 maart 2000		
Diersoort	Rav-code / BWL	Aantal
Melkkoeien	A 1.100.1	110
Paarden	K 1	4
Vleesvarkens	D 3.2.1.1	315
Vrouwelijk jongvee	A 3	86
Fokstieren	A 7	1
Aangevraagde veebezetting		
Diersoort	Rav-code / BWL	Aantal
Melkkoeien	A 1.100.1	110
Paarden	K 1	4
Overig rundvee	A 7	79
Vrouwelijk jongvee	A 3	86
Fokstieren	A 7	1

Tabel 2 NH₃-depositie van het bedrijf in mol/ha/jr

Habitatype	Depositie		
	Vergund op 24-3-2000	Aangevraagd	Vershil
<i>Uiterwaarden Waal</i>			
H91E0A Rivierbegeleidende zachthoutoobossen	1,1	1,0	-0,1
H6510A Glanshaverhooilanden	0,1	0,1	0,0
H6120 Stroomdalgraslanden	0,1	0,1	0,0

Uit tabel 2 blijkt dat in de aangevraagde situatie ten opzichte van de vergunde situatie op 24 maart 2000 sprake is van een afname van de stikstofdepositie op de stikstofgevoelige habitattypen. Nu de aangevraagde depositie in vergelijking tot de vergunde depositie ten tijde van de aanwijzing van het Natura 2000-gebied niet toeneemt, achten wij significant negatieve effecten uitgesloten.

Aangezien voor dit bedrijf niet eerder een vergunning of een vvgb op grond van de Nbw 1998 is verleend, is verlening van de vergunning mogelijk voor zover vereisten op economisch, sociaal en cultureel gebied, alsmede regionale en lokale belangen zich hier niet tegen verzetten. Niet is gebleken dat deze belangen vergunningverlening in de weg staan.

Conclusie

Uit de bij de aanvraag behorende stukken blijkt dat dit bedrijf vóór de plaatsing als Habitatrictlijngebied op de lijst van communautair belang dan wel de aanwijzing in het kader van de Vogelrichtlijn beschikte over een nationale toestemming. De aangevraagde depositie overschrijdt de depositie van deze nationale toestemming niet. Gelet hierop is voor de aangevraagde activiteit geen passende beoordeling vereist. Nu tevens de belangen zoals vermeld in artikel 19 e sub c Nbw 1998 niet aan de orde zijn, kan de vergunning worden verleend.

Namens Gedeputeerde Staten van Gelderland,

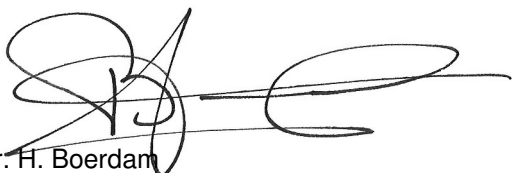

mr. H. Boerdam
teammanager Vergunningverlening

Beroep

Belanghebbenden kunnen binnen zes weken na de dag waarop het besluit ter inzage is gelegd hiertegen beroep instellen bij de Afdeling bestuursrechtspraak van de Raad van State (Postbus 20019, 2500 EA 's-Gravenhage).

Zij die partij zijn in de hoofdzaak kunnen bij de voorzitter van de Afdeling bestuursrechtspraak een verzoek indienen om een voorlopige voorziening te treffen.

Voor het behandelen van het beroepschrift en voor het behandelen van een verzoek om een voorlopige voorziening wordt griffierecht geheven. Over de hoogte en de wijze van betaling van het griffierecht kunt u informatie verkrijgen bij de Raad van State, telefoonnummer (070) 426 44 26.

bijlagen:

- Bijlage 1: Instandhoudingsdoelstellingen
- Bijlage 2: Berekening vergunde situatie 24 maart 2000
- Bijlage 3: Berekening aangevraagde situatie

BIJLAGE 1: Instandhoudingsdoelstellingen van het voor deze aanvraag relevante Natura 2000-gebied

Uiterwaarden Waal (Habitatrichtlijn en Vogelrichtlijn)

Aanwijzing en aanmelding

De uiterwaarden Waal is op 24 maart 2000 aangewezen als Vogelrichtlijngebied en daarnaast op 20 mei 2003 aangemeld als Habitatrichtlijngebied. Op 7 december 2004 heeft de Europese Commissie de communautaire lijst vastgesteld op basis waarvan Nederland het gebied moet aanwijzen.

Tevens is een deel van het gebied op 26 juni 1973 aangewezen als Staatsnatuurmonument Kil van Hurwenen.

In onderstaande tabel staan de voor NH₃ gevoelige instandhoudingsdoelstellingen voor het Natura 2000-gebied Uiterwaarden Waal.

Tabel 1 Instandhoudingsdoelstellingen (Bron: Ontwerp-aanwijzingsbesluit Uiterwaarden Waal)
(= behouddoelstelling, > ontwikkeldoelstelling, =<) enige achteruitgang ten gunste van nader benoemde habitattypen/soorten toegestaan, => of >= complementair doel .)

Doelen die in het gehele gebied gelden.

Habitattypen	<i>Doelstelling oppervlakte</i>	<i>Doelstelling kwaliteit</i>
H6120 Stroomdalgraslanden ^{1,2}	= / >	>
H91E0A Rivierbegeleidende zachthoutoibossen ^{1,2}	= / >	>
H6510A Glanshaverhooilanden	>	>

¹Complementair doel

²Prioritair habitatype

BIJLAGE 2: Berekening vergunde situatie 24 maart 2000

Naam van de berekening: vergund Bergharensestraat 1

Gemaakt op: 12-03-2014 15:23:19

Zwaartepunt X: 172,600 Y: 427,800

Cluster naam: Bergharensestraat 1 Bergharen

Berekende ruwheid: 0,19 m

Emissie Punten:

Volgnr.	BronID	X-coord.	Y-coord.	Hoogte	Gem.geb. hoogte	Diam.	Uittr. snelheid	Emissie
1	Stal 1	172 562	427 791	1,5	1,5	0,5	0,40	855
2	Stal 2	172 580	427 819	1,5	1,5	0,5	0,40	20
3	Stal 3	172 584	427 843	1,5	1,5	0,5	0,40	945
4	Stal 4	172 552	427 849	1,5	1,5	0,5	0,40	535

Gevoelige locaties:

Volg nr	Naam	X coördinaat	Y coördinaat	Depositie
1	rand Uiterwaarden Waal	172 314	433 069	1,04
2	H91E0A Rivierbegeleidende zachthoutoibossen	173 567	433 397	1,06
3	H6510A Glanshaverhooilanden	149 635	425 856	0,06
4	H6120 Stroomdalgraslanden	149 238	425 799	0,06

Details van Emissie Punt: Stal 1 (536)

Volgnr.	Code	Type	Aantal	Emissie	Totaal
1	A 1.100.1	Melkkoeien	90	9.5	855

Details van Emissie Punt: Stal 2 (537)

Volgnr.	Code	Type	Aantal	Emissie	Totaal
1	K 1	Paarden	4	5	20

Details van Emissie Punt: Stal 3 (538)

Volgnr.	Code	Type	Aantal	Emissie	Totaal
1	D 3.2.1.1	Vleesvarkens	315	3	945

Details van Emissie Punt: Stal 4 (539)

Volgnr.	Code	Type	Aantal	Emissie	Totaal
1	A 1.100.1	Melkkoeien	20	9.5	190
2	A 3	Vrouwelijk jongvee	86	3.9	335.4
3	A 7	Fokstieren	1	9.5	9.5

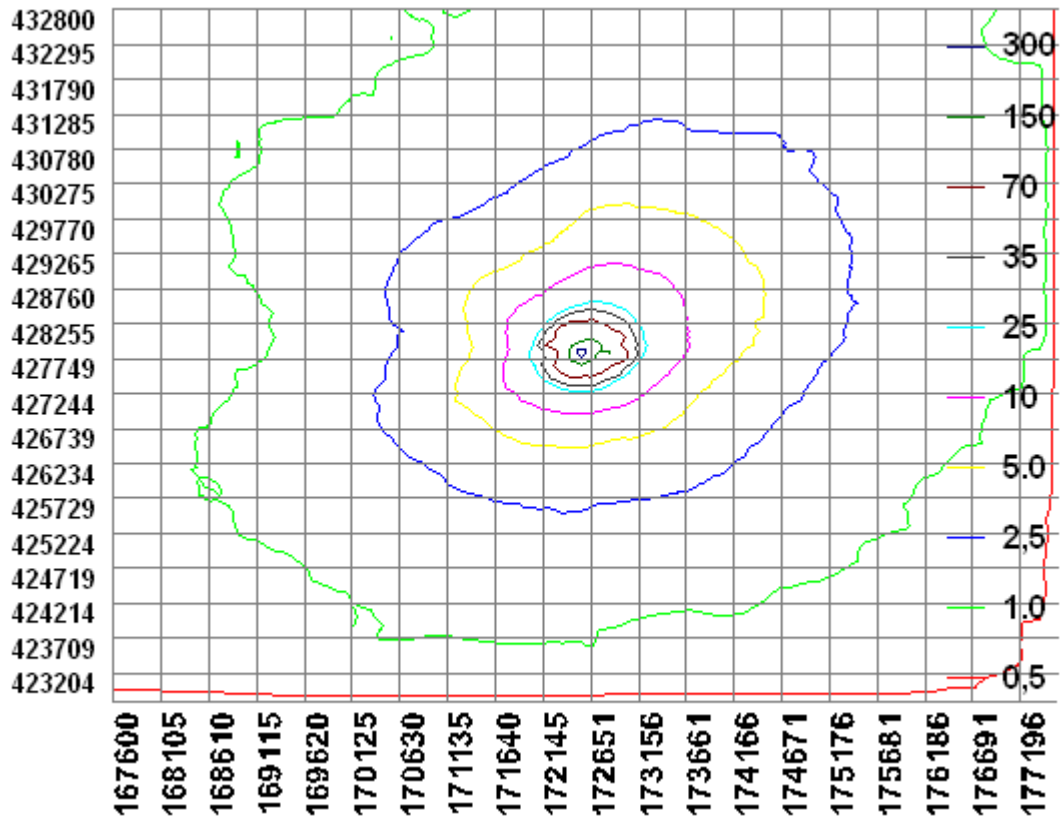

BIJLAGE 3: Berekening aangevraagde situatie

Naam van de berekening: Aangevraagd Bergharensestraat 1
 Gemaakt op: 12-03-2014 15:34:03
 Zwaartepunt X: 172,600 Y: 427,800
 Cluster naam: Bergharensestraat 1 Bergharen
 Berekende ruwheid: 0,19 m

Emissie Punten:

Volgnr.	BronID	X-coord.	Y-coord.	Hoogte	Gem.geb. hoogte	Diam.	Uittr. snelheid	Emissie
1	Stal 1	172 562	427 791	1,5	1,5	0,5	0,40	855
2	Stal 2	172 580	427 819	1,5	1,5	0,5	0,40	581
3	Stal 4	172 552	427 849	1,5	1,5	0,5	0,40	725

Gevoelige locaties:

Volg nr	Naam	X coördinaat	Y coördinaat	Depositie
1	rand Uiterwaarden Waal	172 314	433 069	0,96
2	H91E0A Rivierbegeleidende zachthoutoibossen	173 567	433 397	0,97
3	H6510A Glanshaverhooilanden	149 635	425 856	0,06
4	H6120 Stroomdalgraslanden	149 238	425 799	0,06

Details van Emissie Punt: Stal 1 (536)

Volgnr.	Code	Type	Aantal	Emissie	Totaal
1	A 1.100.1	Melkkoeien	90	9.5	855

Details van Emissie Punt: Stal 2 (537)

Volgnr.	Code	Type	Aantal	Emissie	Totaal
1	K 1	Paarden	4	5	20
2	A 7	Overig rundvee	59	9.5	560.5

Details van Emissie Punt: Stal 4 (539)

Volgnr.	Code	Type	Aantal	Emissie	Totaal
1	A 1.100.1	Melkkoeien	20	9.5	190
2	A 3	Vrouwelijk jongvee	86	3.9	335.4
3	A 7	Fokstieren	1	9.5	9.5
4	A 7	Overig rundvee	20	9.5	190

