



BESLUIT NATUURBESCHERMINGSWET 1998 VAN GEDEPUTEERDE STATEN VAN
GELDERLAND

Artikel 19d en 19e

Datum : 3 juni 2014
Onderwerp : Natuurbeschermingswet 1998 – 2013-016933 - gemeente Rijssen-Holten
Activiteit : het wijzigen van een veehouderij aan Tolweg 4, 7451 NB Holten
Verlenen/weigeren : verlenen vergunning

Aanvrager : Mts. G.J. en A. Bekkernens, A.J.W. Bekkernens-Scherperboer en H.J.
Kappert
Zaaknummer : 2013-016933

Beslissing van GEDEPUTEERDE STATEN VAN GELDERLAND op het verzoek van Mts. G.J. en A. Bekkermens, A.J.W. Bekkermens-Scherperboer en H.J. Kappert, Tolweg 4 te Holten, hierna te noemen aanvrager, van 18 november 2013 om een vergunning in het kader van de Natuurbeschermingswet 1998, hierna de Nbw 1998.

Aanvraag en procesverloop

De aanvraag voorziet in het stoppen van het houden van vleesvarkens en het uitbreiden van de melkveetak. De inrichting is gelegen op ongeveer 14.700 meter van het Natura 2000-gebied Stelkampsveld.

Voor de beoordeling van de aanvraag zijn de volgende stukken gebruikt:

- Aanvraagformulier Nbw 1998 agrarische bedrijven inclusief bijlagen, d.d. 15 november 2013.

Het ontwerpbesluit heeft in de periode van 10 maart 2014 tot 22 april 2014 ter inzage gelegen. Het ontwerpbesluit is tevens toegezonden aan het college van Burgemeester en Wethouders van de gemeente Rijssen-Holten.

Wij hebben geen zienswijzen ontvangen.

Op deze vergunningaanvraag is afdeling 3.4 van de Algemene wet bestuursrecht van toepassing verklaard.

Besluit

Gedeputeerde Staten van Gelderland;
Gelet op de artikelen 16, 19d, 19e en 43 van de Nbw 1998;

HEBBEN BESLOTEN

Mts. G.J. en A. Bekkermens, A.J.W. Bekkermens-Scherperboer en H.J. Kappert een vergunning conform de beschrijving in de aanvraag te **verlenen** onder het volgende voorschrift:

- 1 Deze vergunning dient op het bedrijf aanwezig te zijn.

Beoordeling van de aanvraag

De aanvraag betreft een veehouderij waarbij wordt gestopt met het houden van vleesvarkens en de melkveetak wordt uitgebreid.

De mogelijk schadelijke effecten op de instandhoudingsdoelstellingen worden uitsluitend veroorzaakt door stikstofdepositie. Voor dit bedrijf is niet eerder een vergunning danwel een verklaring van geen bedenkingen (hierna vvgb) op grond van de Nbw 1998 verleend.

Mogelijke effecten kunnen optreden op het Natura 2000-gebied Stelkampsveld. De instandhoudingsdoelstellingen van het voor deze aanvraag relevante Natura 2000-gebied zijn vermeld in bijlage 1.

Toetsing Depositie

Binnen de Natura 2000-gebieden zijn verschillende habitattypen aanwezig. Deze hebben een kritische depositiewaarde. Als de ammoniakdepositie boven deze waarde uitkomt, kunnen er soorten verdwijnen die kenmerkend zijn voor deze habitattypen.

Nu sprake is van een wijziging van de bestaande activiteit kan, ondanks de te treffen maatregelen, een depositietoename op de stikstofgevoelige habitattypen per saldo niet op voorhand worden uitgesloten.

De uitspraak van de Afdeling Bestuursrechtspraak van de Raad van State van 13 november 2013 (uitspraak 201211640/1/R2) heeft er toe geleid dat bestaande rechten als volgt worden vastgelegd:

Wanneer voor een veehouderij na de referentiedatum (7 december 2004 voor Habitatrictlijngebieden, 24 maart 2000 voor Vogelrichtlijngebieden) een situatie is vergund of gemeld waarin de ammoniakemissie lager is dan in de situatie op de referentiedatum, wordt uitgegaan van de situatie met de laagste ammoniakemissie. In alle andere gevallen wordt uitgegaan van de laatst vergunde of gemelde situatie op de referentiedatum.

Aanvrager is in het bezit van een vergunning op grond van de Wet milieubeheer van 16 november 2001 voor het bij de aanvraag betrokken bedrijf.

Op grond hiervan stellen wij vast dat ten tijde van de plaatsing als Habitatrictlijngebied op de lijst van communautair belang danwel de aanwijzing in het kader van de Vogelrichtlijn nationale toestemming was verleend.

Voor het bedrijf is geen situatie vergund of gemeld waarin de ammoniakemissie lager is dan in de situatie op de referentiedatum.

In tabel 1 is de vergunde en de aangevraagde veebezetting weergegeven. In tabel 2 is de depositie van de vergunde en de aangevraagde situatie weergegeven.

Tabel 1 veebezetting

Vergunde veebezetting op 7 december 2004		
Diersoort	Rav-code / BWL	Aantal
Vrouwelijk jongvee	A3	80
Melkkoeien	A1.100.1	100
Vleesvarkens	D3.1.1	192
Vleesvarkens	D3.100.1	408
Aangevraagde veebezetting		
Diersoort	Rav-code / BWL	Aantal
Vrouwelijk jongvee	A3	87
Melkkoeien	A1.100.2	180

Tabel 2 NH₃-depositie van het bedrijf in mol/ha/jr

Habitatype	Depositie		
	Vergund op 7-12-2004	Aangevraagd	Verschil
<i>Rand Stelkampsveld</i>			
H91E0C Beekbegeleidende bossen	0,2	0,1	-0,1
H7150 Pioniervegetaties met snavelbiezen	0,2	0,1	-0,1
H4030 Droge heiden	0,2	0,1	-0,1
H4010 Vochtige heiden	0,2	0,1	-0,1
H6230 Heischrale graslanden	0,2	0,1	-0,1

Uit tabel 2 blijkt dat in de aangevraagde situatie ten opzichte van de vergunde situatie op 7 december 2004 sprake is van een afname van de stikstofdepositie op de stikstofgevoelige

habitattypen. Nu de aangevraagde depositie in vergelijking tot de vergunde depositie ten tijde van de aanwijzing van het Natura 2000-gebied niet toeneemt, achten wij significant negatieve effecten uitgesloten.

Aangezien voor dit bedrijf niet eerder een vergunning of een vvgb op grond van de Nbw 1998 is verleend, is verlening van de vergunning mogelijk voor zover vereisten op economisch, sociaal en cultureel gebied, alsmede regionale en lokale belangen zich hier niet tegen verzetten. Niet is gebleken dat deze belangen vergunningverlening in de weg staan.

Conclusie

Uit de bij de aanvraag behorende stukken blijkt dat dit bedrijf vóór de plaatsing als Habitatrictlijngebied op de lijst van communautair belang dan wel de aanwijzing in het kader van de Vogelrichtlijn beschikte over een nationale toestemming. De aangevraagde depositie overschrijdt de depositie van deze nationale toestemming niet. Gelet hierop is voor de aangevraagde activiteit geen passende beoordeling vereist. Nu tevens de belangen zoals vermeld in artikel 19 e sub c Nbw 1998 niet aan de orde zijn, kan de vergunning worden verleend.

Hoogachtend,
namens Gedeputeerde Staten van Gelderland,

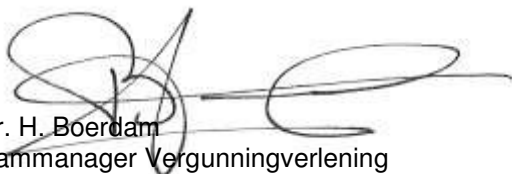

mr. H. Boerdam
teammanager Vergunningverlening

Beroep

Belanghebbenden kunnen binnen zes weken na de dag waarop het besluit ter inzage is gelegd hiertegen beroep instellen bij de Afdeling bestuursrechtspraak van de Raad van State (Postbus 20019, 2500 EA 's-Gravenhage).

Zij die partij zijn in de hoofdzaak kunnen bij de voorzitter van de Afdeling bestuursrechtspraak een verzoek indienen om een voorlopige voorziening te treffen.

Voor het behandelen van het beroepschrift en voor het behandelen van een verzoek om een voorlopige voorziening wordt griffierecht geheven. Over de hoogte en de wijze van betaling van het griffierecht kunt u informatie verkrijgen bij de Raad van State, telefoonnummer (070) 426 44 26.

bijlagen:

- Bijlage 1: Instandhoudingsdoelstellingen
- Bijlage 2: Berekening vergunde situatie 7 december 2004
- Bijlage 3: Berekening aangevraagde situatie

BIJLAGE 1: Instandhoudingsdoelstellingen van het voor deze aanvraag relevante Natura 2000-gebied

Stelkampsveld (Habitatrichtlijn)

Aanwijzing en aanmelding

Het gebied Stelkampsveld is op 20 mei 2003 aangemeld als speciale beschermingszone krachtens de Habitatrichtlijn (92/43/EEG). Op 7 december 2004 heeft de Europese Commissie de communautaire lijst vastgesteld op basis waarvan Nederland het gebied moet aanwijzen.

Het gebied is op 7 mei 2013 aangewezen.

In onderstaande tabel staan de voor NH₃ gevoelige instandhoudingsdoelstellingen voor het Natura 2000-gebied Stelkampsveld.

Tabel 1 Instandhoudingsdoelen (bron: aanwijzingsbesluit Stelkampsveld)
(= behouddoelstelling; > ontwikkeldoelstelling)

<i>Habitattypen</i>	<i>Doelstelling oppervlakte</i>	<i>Doelstelling kwaliteit</i>
H3130 Zwakgebufferde vennen	>	>
H4010A Vochtige heiden op zandgronden	>	>
H4030 Droge heiden	=	=
H6230 Heischrale graslanden ¹	>	>
H6410 Blauwgraslanden	>	=
H7150 Pioniervegetaties met snavelbiezen	>	>
H7230 Kalkmoerassen	>	>
H91E0C Beekbegeleidende alluviale bossen ¹	>	>

¹Prioritair habitatype

BIJLAGE 2: Berekening vergunde situatie 7 december 2004

Naam van de berekening: Tolweg 4 Vergund recht
 Gemaakt op: 15-01-2014 10:22:29
 Zwaartepunt X: 224,700 Y: 473,900
 Cluster naam: Tolweg 4 Holten
 Berekende ruwheid: 0,17 m

Emissie Punten:

Volgnr.	BronID	X-coord.	Y-coord.	Hoogte	Gem.geb. hoogte	Diam.	Uittr. snelheid	Emissie
1	Stal A	224 676	473 925	1,5	1,5	0,5	0,40	117
2	Stal B	224 698	473 924	1,5	1,5	0,5	0,40	195
3	Stal C	224 721	473 925	1,5	1,5	0,5	0,40	950
4	Stal D	224 658	473 902	5,3	3,5	0,5	4,00	576
5	Stal E	224 644	473 902	5,8	3,8	0,5	4,00	805
6	Stal F	224 655	473 925	2,5	3,3	0,5	0,40	215

Gevoelige locaties:

Volgnummer	Naam	X coördinaat	Y coördinaat	Depositie
1	Rand Stelkampsveld	229 120	459 878	0,17
2	H91EOC Beekbegeleidende bossen	229 305	459 772	0,17
3	H7150 Pioniervegetaties met snavelbiezen	229 689	459 564	0,17
4	H4030 Droge heiden	228 801	459 455	0,17
5	H4010 Vochtige heiden	229 047	459 301	0,16
6	H6230 Heischrale graslanden	229 598	459 371	0,16

Details van Emissie Punt: Stal A (550)

Volgnr.	Code	Type	Aantal	Emissie	Totaal
1	A3	Vrouwelijk jongvee	30	3.9	117

Details van Emissie Punt: Stal B (551)

Volgnr.	Code	Type	Aantal	Emissie	Totaal
1	A3	Vrouwelijk jongvee	50	3.9	195

Details van Emissie Punt: Stal C (552)

Volgnr.	Code	Type	Aantal	Emissie	Totaal
1	A1.100.1	Melkkoeien	100	9.5	950

Details van Emissie Punt: Stal D (553)

Volgnr.	Code	Type	Aantal	Emissie	Totaal
1	D3.1.1	Vleesvarkens	192	3	576

Details van Emissie Punt: Stal E (554)

Volgnr.	Code	Type	Aantal	Emissie	Totaal
1	D3.100.1	Vleesvarkens	322	2.5	805

Details van Emissie Punt: Stal F (555)

Volgnr.	Code	Type	Aantal	Emissie	Totaal
1	D3.100.1	Vleesvarkens	86	2.5	215

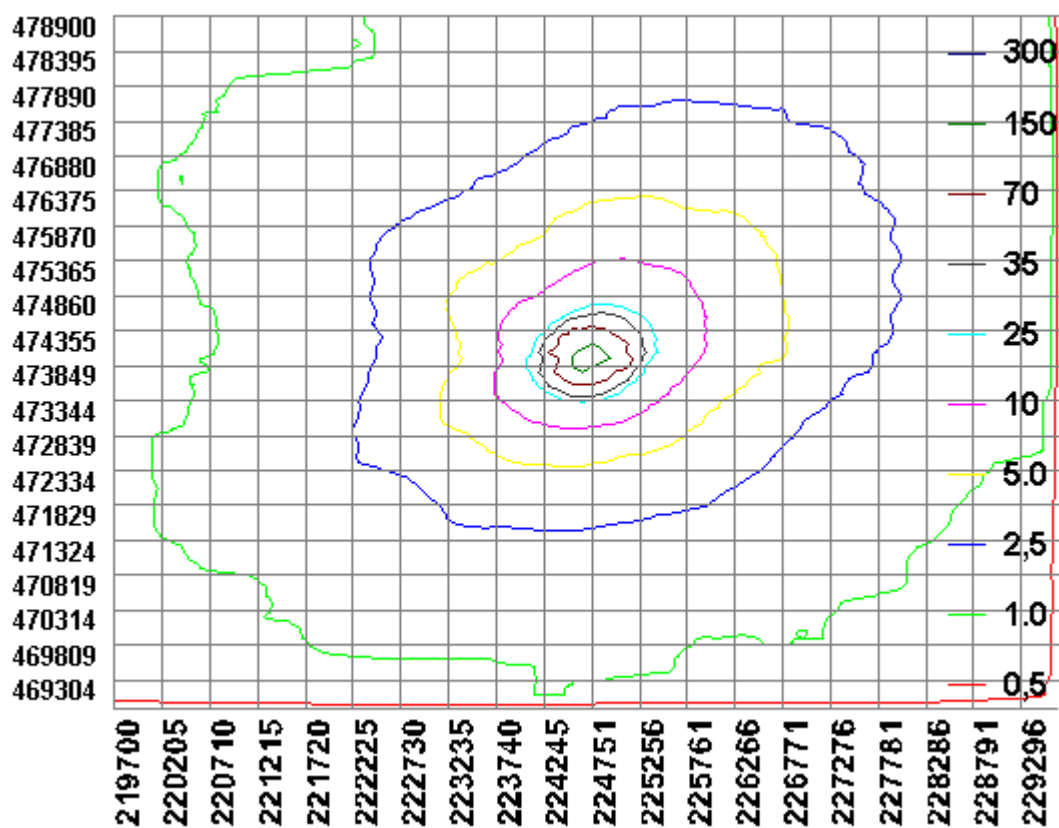

BIJLAGE 3: Berekening aangevraagde situatie

Naam van de berekening: Tolweg 4 Aanvraag
 Gemaakt op: 15-01-2014 10:56:52
 Zwaartepunt X: 224,700 Y: 473,900
 Cluster naam: Tolweg 4 Holten
 Berekende ruwheid: 0,17 m

Emissie Punten:

Volgnr.	BronID	X-coord.	Y-coord.	Hoogte	Gem.geb. hoogte	Diam.	Uittr. snelheid	Emissie
1	Stal A	224 676	473 925	1,5	1,5	0,5	0,40	117
2	Stal B	224 698	473 924	1,5	1,5	0,5	0,40	770
3	Stal C	224 721	473 925	1,5	1,5	0,5	0,40	1 210
4	Stal E	224 644	473 902	1,5	1,5	0,5	0,40	125
5	Stal G	224 676	473 907	1,5	1,5	0,5	0,40	98

Gevoelige locaties:

Volgnummer	Naam	X coördinaat	Y coördinaat	Depositie
1	Rand Stelkampsveld	229 120	459 878	0,14
2	H91E0C Beekbegeleidende bossen	229 305	459 772	0,14
3	H7150 Pioniervegetaties met snavelbiezen	229 689	459 564	0,13
4	H4030 Droge heiden	228 801	459 455	0,14
5	H4010 Vochtige heiden	229 047	459 301	0,13
6	H6230 Heischrale graslanden	229 598	459 371	0,13

Details van Emissie Punt: Stal A (550)

Volgnr.	Code	Type	Aantal	Emissie	Totaal
1	A3	Vrouwelijk jongvee	30	3.9	117

Details van Emissie Punt: Stal B (551)

Volgnr.	Code	Type	Aantal	Emissie	Totaal
1	A1.100.2	Melkkoeien	70	11	770

Details van Emissie Punt: Stal C (552)

Volgnr.	Code	Type	Aantal	Emissie	Totaal
1	A1.100.2	Melkkoeien	110	11	1210

Details van Emissie Punt: Stal E (562)

Volgnr.	Code	Type	Aantal	Emissie	Totaal
1	A3	Vrouwelijk jongvee	32	3.9	124.8

Details van Emissie Punt: Stal G (563)

Volgnr.	Code	Type	Aantal	Emissie	Totaal
1	A3	Vrouwelijk jongvee	25	3.9	97.5

