



ONTWERPBESLUIT NATUURBESCHERMINGSWET 1998 VAN GEDEPUTEERDE STATEN
VAN GELDERLAND

Weigering agrarische activiteit, artikelen 19 d en f

Datum : 27 mei 2014
Onderwerp : Natuurbeschermingswet 1998 – 2014-001484 - gemeente Wijchen
Activiteit : het uitbreiden van een geitenhouderij aan de Wegelaar 1, 6613 AZ Balgoij
Verlenen/weigeren : weigeren vergunning

Aanvrager : Klaassen VOF
Zaaknummer : 2014-001484

Beslissing van GEDEPUTEERDE STATEN VAN GELDERLAND op het verzoek van Klaassen VOF, Wegelaar 1 te Balgoij, hierna te noemen aanvrager, van 27 januari 2014 om een vergunning in het kader van de Natuurbeschermingswet 1998, hierna de Nbw 1998.

Aanvraag en procesverloop

De aanvraag voorziet in de uitbreiding van een geitenhouderij. De inrichting is gelegen op 10,7 kilometer van het Natura 2000-gebied Uiterwaarden Waal en op 12,8 kilometer van het Natura 2000-gebied Gelderse Poort.

Voor de beoordeling van de aanvraag zijn de volgende stukken gebruikt:

- Aanvraagformulier Nbw 1998 agrarische bedrijven inclusief bijlagen, d.d. 27 januari 2014

Op deze vergunningaanvraag is afdeling 3.4 van de Algemene wet bestuursrecht van toepassing verklaard.

Besluit

Gedeputeerde Staten van Gelderland;

Gelet op de artikelen 16, 19d, 19f, 19g en 19h van de Nbw 1998;

HEBBEN BESLOTEN

de gevraagde vergunning ten behoeve van de uitbreiding van een geitenhouderij aan de Wegelaar 1 te Balgoij van Klaassen VOF te **weigeren** nu niet de zekerheid is verkregen dat significant negatieve effecten zijn uitgesloten.

Beoordeling van de aanvraag

Voor dit bedrijf is niet eerder een vergunning danwel een verklaring van geen bedenkingen (hierna vvgb) op grond van de Nbw 1998 verleend.

Mogelijke effecten kunnen optreden op de Natura 2000-gebieden Uiterwaarden Waal en Gelderse Poort. De instandhoudingsdoelstellingen van de voor deze aanvraag relevante Natura 2000-gebieden zijn vermeld in bijlage 1.

Toetsing depositie

Binnen de Natura 2000-gebieden zijn verschillende habitattypen aanwezig. Deze hebben een kritische depositiewaarde. Als de ammoniakdepositie boven deze waarde uitkomt, kunnen er soorten verdwijnen die kenmerkend zijn voor deze habitattypen.

Nu sprake is van een wijziging van de bestaande activiteit kan, ondanks de te treffen maatregelen, een depositietoename op de stikstofgevoelige habitattypen per saldo niet op voorhand worden uitgesloten.

De uitspraak van de Afdeling Bestuursrechtspraak van de Raad van State van 13 november 2013 (uitspraak 201211640/1/R2) heeft er toe geleid dat bestaande rechten als volgt worden vastgelegd:

Wanneer voor een veehouderij na de referentiedatum (7 december 2004 voor Habitatrichtlijngebieden, 24 maart 2000 voor Vogelrichtlijngebieden) een situatie is vergund of gemeld waarin de ammoniakemissie lager is dan in de situatie op de referentiedatum, wordt uitgegaan van de situatie met de laagste ammoniakemissie. In alle andere gevallen wordt uitgegaan van de laatst vergunde of gemelde situatie op de referentiedatum.

Aanvrager is in het bezit van een vergunning op grond van de Wet milieubeheer van 12 oktober 1999 voor het bij de aanvraag betrokken bedrijf. Op grond hiervan stellen wij vast dat ten tijde van de plaatsing als Habitatrichtlijngebied op de lijst van communautair belang danwel de aanwijzing in het kader van de Vogelrichtlijn nationale toestemming was verleend.

Voor het bedrijf is geen situatie vergund of gemeld waarin de ammoniakemissie lager is dan in de situatie op de referentiedatum.

In tabel 1 is het vergunde aantal dieren en de aangevraagde veebezetting weergegeven. In tabel 2 is de depositie van de vergunde en de aangevraagde situatie weergegeven.

Tabel 1 Veebezetting

Vergunde veebezetting op 24 maart 2000		
Diersoort	Rav-code	Aantal
Zoogkoeien	A 2	66
Vrouwelijk jongvee	A 3	40
Geiten, ouder dan 1 jaar	C 1	1.000
Opfokgeiten, 61 dagen tot 1 jaar	C 2	250
Opfokgeiten, jonger dan 61 dagen	C 3	250
Aangevraagde veebezetting		
Diersoort	Rav-code	Aantal
Geiten, ouder dan 1 jaar	C 1	2.869
Opfokgeiten, 61 dagen tot 1 jaar	C 2	869
Opfokgeiten, jonger dan 61 dagen	C 3	240

Tabel 2 NH3-depositie van het bedrijf in mol/ha/jr

Habitattype	Depositie 24-3-2000	Aangevraagde depositie	Vershil
Uiterwaarden Waal			
H91E0A Zachthoutoibossen	0,1	0,1	0,0
H6510A Glanshaverhooilanden	0,0	0,1	+ 0,1
Gelderse Poort			
H91E0A Zachthoutoibossen	0,4	0,8	+ 0,4
H6120 Stroomdalgraslanden	0,4	0,8	+ 0,4

Conclusie

Uit de aanvraag blijkt dat de veebezetting wordt gewijzigd. Dit leidt tot een toename van de depositie op de aanwezige habitattypen. In deze situatie is, gelet op de reeds te hoge achtergronddepositie, de kans op een significant negatief effect niet uitgesloten.

Het toestaan van de activiteit is dan uitsluitend mogelijk wanneer een passende beoordeling is gemaakt waarbij tevens mitigerende maatregelen kunnen worden betrokken die waarborgen dat de aangevraagde activiteit niet leidt tot significant negatieve effecten. Nu niet is aangetoond dat aan deze voorwaarden wordt voldaan kunnen de aangevraagde activiteiten niet worden vergund.

Zienswijzen

Gedurende de periode van terinzagelegging kunnen belanghebbenden schriftelijk of mondeling zienswijzen over het ontwerpbesluit naar voren brengen. Ingediende zienswijzen worden met het uiteindelijke besluit en de bijbehorende stukken ter inzage gelegd.

Schriftelijke zienswijzen kunnen worden gericht aan Gedeputeerde Staten van Gelderland, Postbus 9090, 6800 GX Arnhem, of aan post@gelderland.nl, onder vermelding van het zaaknummer dat op de eerste bladzijde van het ontwerpbesluit staat vermeld. Voor een mondelinge zienswijze of toelichting over het ontwerpbesluit kan contact worden opgenomen met het Provincieloket (telefoonnummer (026) 359 99 99).

Wij maken u erop attent dat alleen beroep tegen het uiteindelijke besluit kan worden ingediend als de indiener ook een zienswijze heeft ingebracht tegen het ontwerpbesluit en men belanghebbende is.

De periode van terinzagelegging staat vermeld op de kennisgeving welke wordt toegezonden met dit ontwerpbesluit en is in te zien via internet: www.gelderland.nl>actueel>bekendmakingen.

bijlagen:

- Bijlage 1: Instandhoudingsdoelstellingen
- Bijlage 2: Berekening vergunde situatie 24 maart 2000
- Bijlage 3: Berekening aangevraagde situatie

BIJLAGE 1: Instandhoudingsdoelstellingen van de voor deze aanvraag relevante Natura 2000-gebieden

Gelderse Poort (Habitatrichtlijn en Vogelrichtlijn)

Aanwijzing en aanmelding

De Gelderse Poort is op 24 maart 2000 aangewezen als Vogelrichtlijngebied en daarnaast op 20 mei 2003 aangemeld als Habitatrichtlijngebied. Op 7 december 2004 heeft de Europese Commissie de communautaire lijst vastgesteld op basis waarvan Nederland het gebied moet aanwijzen.

Tevens is een deel van het gebied op 18 april 1979 aangewezen als Beschermd Natuurmonument Weide Oude Rijnstrangen. Op 16 maart 1983 is een deel van het gebied aangewezen als Beschermd Natuurmonument Oude Waal I.

In onderstaande tabel staan de voor NH3 gevoelige instandhoudingsdoelstellingen voor het Natura 2000-gebied Gelderse Poort.

Tabel 1 Instandhoudingsdoelstellingen (Bron: Ontwerp-aanwijzingsbesluit Gelderse Poort)

(= behouddoelstelling; > ontwikkelingsdoelstelling; =<) behouddoelstelling maar achteruitgang toegestaan ten gunste van specifieke ontwikkelingsdoelstelling)

Habitattypen	<i>Doelstelling oppervlakte</i>	<i>Doelstelling kwaliteit</i>
H3150 Meren met krabbenscheer en fonteinkruiden	=	>
H6120 Stroomdalgraslanden ¹	>	>
H6430C Ruigten en zomen, droog	=	=
H6510A Glanshaverhooilanden	>	>
H91E0A Rivierbegeleidende zachthoutoobossen	>	>
H91F0 Droge hardhoutoobossen	>	>

¹Prioritair habitattypen

Uiterwaarden Waal (Habitatrichtlijn en Vogelrichtlijn)

Aanwijzing en aanmelding

De uiterwaarden Waal is op 24 maart 2000 aangewezen als Vogelrichtlijngebied en daarnaast op 20 mei 2003 aangemeld als Habitatrichtlijngebied. Op 7 december 2004 heeft de Europese Commissie de communautaire lijst vastgesteld op basis waarvan Nederland het gebied moet aanwijzen.

Tevens is een deel van het gebied op 26 juni 1973 aangewezen als Staatsnatuurmonument Kil van Hurwenen.

In onderstaande tabel staan de voor NH₃ gevoelige instandhoudingsdoelstellingen voor het Natura 2000-gebied Uiterwaarden Waal.

Tabel 1 Instandhoudingsdoelstellingen (Bron: Ontwerp-aanwijzingsbesluit Uiterwaarden Waal)
 (= behouddoelstelling, > ontwikkeldoelstelling, =<) enige achteruitgang ten gunste van nader benoemde habitattypen/soorten toegestaan, =/> of >/= complementair doel .)

Doelen die in het gehele gebied gelden.

Habitattypen	Doelstelling oppervlakte	Doelstelling kwaliteit
H6120 Stroomdalgraslanden ^{1,2}	= / >	>
H91E0A Rivierbegeleidende zachthoutoobossen ^{1,2}	= / >	>
H6510A Glanshaverhooilanden	>	>

¹Complementair doel

²Prioritair habitatype

BIJLAGE 2: Berekening vergunde situatie 24 maart 2000

Naam van de berekening: Wegelaar 1 vergund
 Gemaakt op: 4-04-2014 12:46:26
 Zwaartepunt X: 178,300 Y: 421,500
 Cluster naam: Wegelaar 1 te Balgoij
 Berekende ruwheid: 0,30 m

Emissie Punten:

Volgnr.	BronID	X-coord.	Y-coord.	Hoogte	Gem.geb. hoogte	Diam.	Uittr. snelheid	Emissie
1	Stal 2	178 273	421 429	1,5	1,5	0,5	0,40	322
2	Stal 3	178 271	421 458	1,5	1,5	0,5	0,40	658
3	Stal 4	178 260	421 476	1,5	1,5	0,5	0,40	726
4	Stal 5	178 249	421 495	1,5	1,5	0,5	0,40	950

Gevoelige locaties:

Volgnummer	Naam	X coördinaat	Y coördinaat	Depositie
1	<i>Uiterwaarden Waal (rand)</i>	183 516	430 806	0,51
2	H91E0A Zachthoutoibossen	150 478	425 416	0,05
3	H6510A Glanshaverhooilanden	149 629	425 792	0,04
4	<i>Gelderse Poort (rand)</i>	188 596	428 907	0,38
5	H91E0A Zachthoutoibossen	188 379	429 533	0,37
6	H6120 Stroomdalgraslanden	188 809	429 245	0,36

Details van Emissie Punt: Stal 2 (2945)

Volgnr.	Code	Type	Aantal	Emissie	Totaal
1	A 2	Zoogkoeien	46	5.3	243.8
2	A 3	Vrouwelijk jongvee	20	3.9	78

Details van Emissie Punt: Stal 3 (2946)

Volgnr.	Code	Type	Aantal	Emissie	Totaal
1	A 3	Vrouwelijk jongvee	20	3.9	78
2	C 1	Geiten > 1 jaar	200	1.9	380
3	C 2	Opfokgeiten 61 dgn - 1 jr	250	0.8	200

Details van Emissie Punt: Stal 4 (2947)

Volgnr.	Code	Type	Aantal	Emissie	Totaal
1	A 2	Zoogkoeien	20	5.3	106
2	C 1	Geiten > 1 jaar	300	1.9	570
3	C 3	Opfokgeiten < 61 dgn	250	0.2	50

Details van Emissie Punt: Stal 5 (2948)

Volgnr.	Code	Type	Aantal	Emissie	Totaal
1	C 1	Geiten > 1 jaar	500	1.9	950

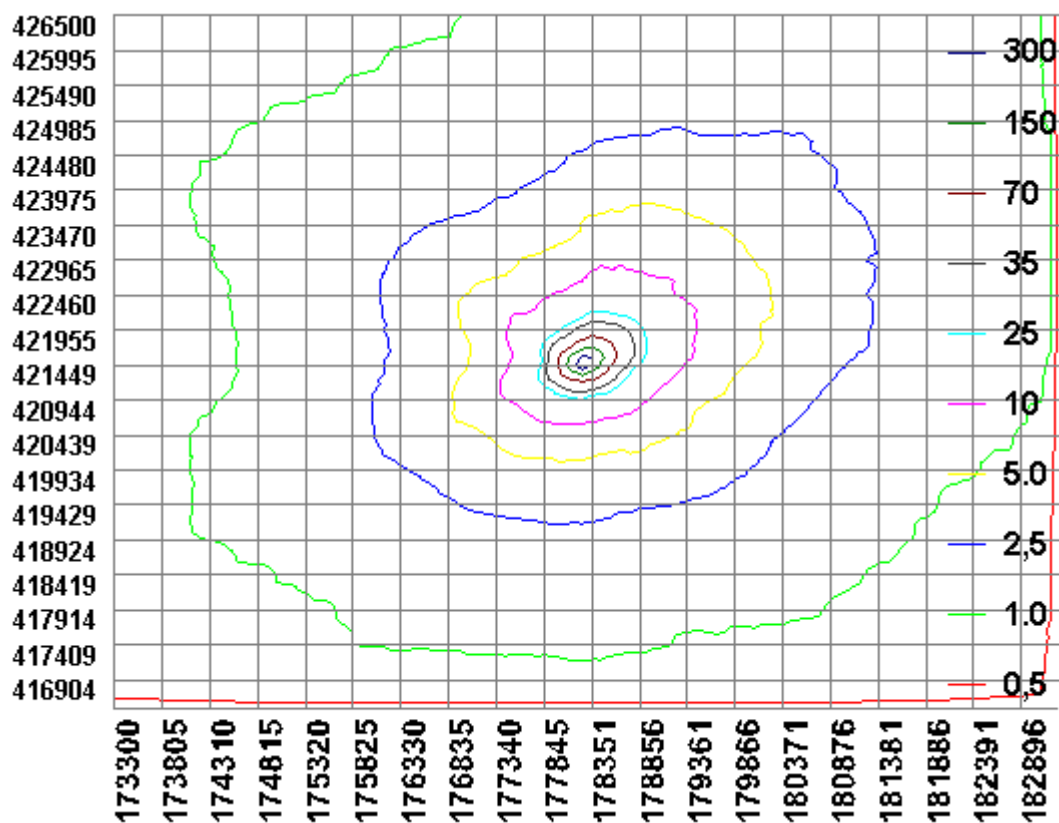

BIJLAGE 3: Berekening aangevraagde situatie

Naam van de berekening: Wegelaar 1 aangevraagd
 Gemaakt op: 4-04-2014 13:55:04
 Zwaartepunt X: 178,200 Y: 421,500
 Cluster naam: Wegelaar 1 te Balgoij
 Berekende ruwheid: 0,30 m

Emissie Punten:

Volgnr.	BronID	X-coord.	Y-coord.	Hoogte	Gem.geb. hoogte	Diam.	Uittr. snelheid	Emissie
1	Stal 1	178 231	421 488	8,0	5,5	1,7	4,93	2 143
2	Stal 2	178 235	421 464	8,2	6,4	2,1	5,07	3 308
3	Stal 2a	178 272	421 481	6,0	4,0	0,4	1,89	48
4	Stal 3	178 253	421 451	5,5	3,8	1,0	2,03	285
5	Stal 4	178 223	421 434	7,0	4,6	1,0	2,74	410

Gevoelige locaties:

Volgnummer	Naam	X coördinaat	Y coördinaat	Depositie
1	<i>Uiterwaarden Waal (rand)</i>	183 516	430 806	1,10
2	H91E0A Zachthoutoibossen	150 478	425 416	0,11
3	H6510A Glanshaverhooilanden	149 629	425 792	0,10
4	<i>Gelderse Poort (rand)</i>	188 596	428 907	0,85
5	H91E0A Zachthoutoibossen	188 379	429 533	0,83
6	H6120 Stroomdalgraslanden	188 809	429 245	0,82

Details van Emissie Punt: Stal 1 (2945)

Volgnr.	Code	Type	Aantal	Emissie	Totaal
1	C 1	Geiten > 1 jaar	1128	1.9	2143.2

Details van Emissie Punt: Stal 2 (2946)

Volgnr.	Code	Type	Aantal	Emissie	Totaal
1	C 1	Geiten > 1 jaar	1741	1.9	3307.9

Details van Emissie Punt: Stal 2a (2947)

Volgnr.	Code	Type	Aantal	Emissie	Totaal
1	C 3	Opfokgeiten < 61 dgn	240	0.2	48

Details van Emissie Punt: Stal 3 (2948)

Volgnr.	Code	Type	Aantal	Emissie	Totaal
1	C 2	Opfokgeiten 61 dgn - 1 jr	356	0.8	284.8

Details van Emissie Punt: Stal 4 (2949)

Volgnr.	Code	Type	Aantal	Emissie	Totaal
1	C 2	Opfokgeiten 61 dgn - 1 jr	513	0.8	410.4

