



BESLUIT NATUURBESCHERMINGSWET 1998 VAN GEDEPUTEERDE STATEN VAN
GELDERLAND

Artikel 19d en 19e

Datum : 26 mei 2014
Onderwerp : Natuurbeschermingswet 1998 – 2013-017373 - gemeente Buren
Activiteit : het veranderen van een veehouderij aan Rijndijk 1, 4033 CH Lienden
Verlenen/weigeren : verlenen vergunning

Aanvrager : F.H.J. de Kat Angelino
Zaaknummer : 2013-017373

Beslissing van GEDEPUTEERDE STATEN VAN GELDERLAND op het verzoek van F.H.J. de Kat Angelino, Rijndijk 1 te Lienden, hierna te noemen aanvrager, van 25 november 2013 om een vergunning in het kader van de Natuurbeschermingswet 1998, hierna de Nbw 1998.

Aanvraag en procesverloop

De aanvraag voorziet in het veranderen van de diersoorten. De inrichting is gelegen op ongeveer 6.800 meter van het Natura 2000-gebied Binnenveld, 11.250 meter van het Natura 2000-gebied Veluwe en 6.000 meter van het Natura 2000-gebied Uiterwaarden Waal.

Het in de aanvraag genoemde gebied Uiterwaarden Neder-Rijn is niet gelegen in de provincie Gelderland, voor dit gebied is de provincie bevoegd waarin het betreffende gebied is gelegen.

Voor de beoordeling van de aanvraag zijn de volgende stukken gebruikt:

- Aanvraagformulier Nbw 1998 agrarische bedrijven inclusief bijlagen, d.d. 25 november 2013.

Het ontwerpbesluit heeft in de periode van 5 maart 2014 tot 16 april 2014 ter inzage gelegen. Het ontwerpbesluit is tevens toegezonden aan het college van Burgemeester en Wethouders van de gemeente Buren.

Wij hebben geen zienswijzen ontvangen.

Op deze vergunningaanvraag is afdeling 3.4 van de Algemene wet bestuursrecht van toepassing verklaard.

Besluit

Gedeputeerde Staten van Gelderland;
Gelet op de artikelen 16, 19d, 19e en 43 van de Nbw 1998;

HEBBEN BESLOTEN

F.H.J. de Kat Angelino een vergunning conform de beschrijving in de aanvraag te **verlenen** onder het volgende voorschrift:

- 1 Deze vergunning dient op het bedrijf aanwezig te zijn.

Beoordeling van de aanvraag

De aanvraag betreft een veehouderij waarbij een verandering van de diersoorten plaatsvindt.

De mogelijk schadelijke effecten op de instandhoudingsdoelstellingen worden uitsluitend veroorzaakt door stikstofdepositie. Voor dit bedrijf is niet eerder een vergunning danwel een verklaring van geen bedenkingen (hierna vvgb) op grond van de Nbw 1998 verleend.

Mogelijke effecten kunnen binnen de provincie Gelderland optreden op de Natura 2000-gebieden Binnenveld, Veluwe en Uiterwaarden Waal. De instandhoudingsdoelstellingen van het voor deze aanvraag relevante Natura 2000-gebied zijn vermeld in bijlage 1.

Toetsing Depositie

Binnen de Natura 2000-gebieden zijn verschillende habitattypen aanwezig. Deze hebben een kritische depositiewaarde. Als de ammoniakdepositie boven deze waarde uitkomt, kunnen er soorten verdwijnen die kenmerkend zijn voor deze habitattypen.

Nu sprake is van een wijziging van de bestaande activiteit kan, ondanks de te treffen maatregelen, een depositietoename op de stikstofgevoelige habitattypen per saldo niet op voorhand worden uitgesloten.

De uitspraak van de Afdeling Bestuursrechtspraak van de Raad van State van 13 november 2013 (uitspraak 201211640/1/R2) heeft er toe geleid dat bestaande rechten als volgt worden vastgelegd:

Wanneer voor een veehouderij na de referentiedatum (7 december 2004 voor Habitatrichtlijngebieden, 24 maart 2000 voor Vogelrichtlijngebieden) een situatie is vergund of gemeld waarin de ammoniakemissie lager is dan in de situatie op de referentiedatum, wordt uitgegaan van de situatie met de laagste ammoniakemissie. In alle andere gevallen wordt uitgegaan van de laatst vergunde of gemelde situatie op de referentiedatum.

Aanvrager is in het bezit van een melding Besluit melkrundveehouderijen Hinderwet van 20 april 1994 voor het bij de aanvraag betrokken bedrijf.

Op grond hiervan stellen wij vast dat ten tijde van de plaatsing als Habitatrichtlijngebied op de lijst van communautair belang danwel de aanwijzing in het kader van de Vogelrichtlijn nationale toestemming was verleend.

Voor het bedrijf is geen situatie vergund of gemeld waarin de ammoniakemissie lager is dan in de situatie op de referentiedatum.

In tabel 1 is de vergunde en de aangevraagde veebezetting weergegeven. In tabel 2 is de depositie van de vergunde en de aangevraagde situatie weergegeven.

Tabel 1 veebezetting

Vergunde veebezetting op 24 maart 2000 en 7 december 2004		
Diersoort	Rav-code / BWL	Aantal
Jongvee	A3	36
Melkvee	A1.100.1	45
Aangevraagde veebezetting		
Diersoort	Rav-code / BWL	Aantal
Schapen	B1	486

Tabel 2 NH₃-depositie van het bedrijf in mol/ha/jr

Habitatype	Depositie		
	Vergund	Aangevraagd	Verschil
<i>Binnenveld</i>			
H6410 Blauwgraslanden	0,2	0,1	-0,1
H7140A Trilvenen	0,2	0,1	-0,1
<i>Veluwe</i>			
H9120 Beuken-eikenbossen met hulst	0,1	0,0	-0,1
<i>Uiterwaarden Waal</i>			
H91E0A Rivierbegeleidende zachthoutoobossen	0,1	0,1	0,0

Uit tabel 2 blijkt dat in de aangevraagde situatie ten opzichte van de vergunde situatie op 24 maart 2000 en 7 december 2004 sprake is van een gelijkblijvende of afnemende stikstofdepositie op de stikstofgevoelige habitattypen. Nu de aangevraagde depositie in vergelijking tot de vergunde depositie ten tijde van de aanwijzing van het Natura 2000-gebied niet toeneemt, achten wij significant negatieve effecten uitgesloten.

Aangezien voor dit bedrijf niet eerder een vergunning of een vvgb op grond van de Nbw 1998 is verleend, is verlening van de vergunning mogelijk voor zover vereisten op economisch, sociaal en cultureel gebied, alsmede regionale en lokale belangen zich hier niet tegen verzetten. Niet is gebleken dat deze belangen vergunningverlening in de weg staan.

Conclusie

Uit de bij de aanvraag behorende stukken blijkt dat dit bedrijf vóór de plaatsing als Habitatrictlijngebied op de lijst van communautair belang dan wel de aanwijzing in het kader van de Vogelrichtlijn beschikte over een nationale toestemming. De aangevraagde depositie overschrijdt de depositie van deze nationale toestemming niet. Gelet hierop is voor de aangevraagde activiteit geen passende beoordeling vereist. Nu tevens de belangen zoals vermeld in artikel 19 e sub c Nbw 1998 niet aan de orde zijn, kan de vergunning worden verleend.

Hoogachtend,
namens Gedeputeerde Staten van Gelderland,



mr. H. Boerdam
teammanager Vergunningverlening

Beroep

Belanghebbenden kunnen binnen zes weken na de dag waarop het besluit ter inzage is gelegd hiertegen beroep instellen bij de Afdeling bestuursrechtspraak van de Raad van State (Postbus 20019, 2500 EA 's-Gravenhage).

Zij die partij zijn in de hoofdzaak kunnen bij de voorzitter van de Afdeling bestuursrechtspraak een verzoek indienen om een voorlopige voorziening te treffen.

Voor het behandelen van het beroepschrift en voor het behandelen van een verzoek om een voorlopige voorziening wordt griffierecht geheven. Over de hoogte en de wijze van betaling van het griffierecht kunt u informatie verkrijgen bij de Raad van State, telefoonnummer (070) 426 44 26.

bijlagen:

- Bijlage 1: Instandhoudingsdoelstellingen
- Bijlage 2: Berekening vergunde situatie 24 maart 2000
- Bijlage 3: Berekening aangevraagde situatie

BIJLAGE 1: Instandhoudingsdoelstellingen van de voor deze aanvraag relevante Natura 2000-gebieden

Binnenveld (Habitatrichtlijn)

Aanwijzing en aanmelding

Op 20 mei 2003 is het Binnenveld aangemeld als Habitatrichtlijngebied bij de Europese Commissie. Op 7 december 2004 heeft de Europese Commissie de communautaire lijst vastgesteld op basis waarvan Nederland het gebied moet aanwijzen.

Binnen de begrenzing van het Binnenveld liggen twee Beschermd Natuurmonumenten, De Hel en de Blauwe Hel en de Bennekomse Meent. De Hel en de Blauwe Hel zijn op 10 februari 1983 aangewezen als Beschermd Natuurmonument (NLB/GS/GA-54900). Een deel van het gebied is daarnaast op 28 april 1983 aangewezen als Staatsnatuurmonument (NLB/GS/GA-52307). De Bennekomse Meent is op 2 juli 1986 aangewezen als Staatsnatuurmonument (NMF/N86-8134).

In onderstaande tabel staan de voor NH₃ gevoelige instandhoudingsdoelstellingen voor het Natura 2000-gebied Binnenveld.

Tabel 1 Instandhoudingsdoelen (Bron: Ontwerp-aanwijzingsbesluit Binnenveld)
(= behouddoelstelling; > ontwikkelingsdoelstelling)

Habitattypen	Doelstelling oppervlakte	Doelstelling kwaliteit
H6410 Blauwgraslanden	>	=
H7140A Trilvenen	>	>
H7230 Kalkmoerassen ¹	Complementair doel	

¹Complementair doel

Uiterwaarden Waal (Habitatrichtlijn en Vogelrichtlijn)

Aanwijzing en aanmelding

De uiterwaarden Waal is op 24 maart 2000 aangewezen als Vogelrichtlijngebied en daarnaast op 20 mei 2003 aangemeld als Habitatrichtlijngebied. Op 7 december 2004 heeft de Europese Commissie de communautaire lijst vastgesteld op basis waarvan Nederland het gebied moet aanwijzen.

Tevens is een deel van het gebied op 26 juni 1973 aangewezen als Staatsnatuurmonument Kil van Hurwenen.

In onderstaande tabel staan de voor NH₃ gevoelige instandhoudingsdoelstellingen voor het Natura 2000-gebied Uiterwaarden Waal.

Tabel 1 Instandhoudingsdoelstellingen (Bron: Ontwerp-aanwijzingsbesluit Uiterwaarden Waal)
(= behouddoelstelling, > ontwikkeldoelstelling, =<) enige achteruitgang ten gunste van nader benoemde habitattypen/soorten toegestaan, => of >= complementair doel .)

Doelen die in het gehele gebied gelden.

Habitattypen	Doelstelling oppervlakte	Doelstelling kwaliteit
H6120 Stroomdalgraslanden ^{1,2}	= / >	>
H91E0A Rivierbegeleidende zachthoutoobossen ^{1,2}	= / >	>
H6510A Glanshaverhooilanden	>	>

¹Complementair doel

²Prioritair habitatype

Veluwe (Habitatrichtlijn en Vogelrichtlijn)

Aanwijzing en aanmelding

De Veluwe is op 24 maart 2000 aangewezen als Vogelrichtlijngebied. In 2003 is de Veluwe aangemeld als Habitatrichtlijngebied bij de Europese Commissie. Op 7 december 2004 heeft de Europese Commissie de communautaire lijst vastgesteld op basis waarvan Nederland het gebied moet aanwijzen.

Binnen de begrenzing van de Veluwe liggen twee Beschermde Natuurmonumenten, het Mosterdveen en de Leemputten bij Staverden. Beide gebieden zijn respectievelijk op 16 februari 1998 (N/98315) en 4 september 1974 (NBOR/S 13844) aangewezen als Beschermde Natuurmonument.

In onderstaande tabel staan de voor NH₃ gevoelige instandhoudingsdoelstellingen voor het Natura 2000-gebied Veluwe.

Tabel 1 Instandhoudingsdoelstellingen (Bron: Ontwerp-aanwijzingsbesluit Veluwe)

(= behoudsdoelstelling; > ontwikkelingsdoelstelling)

Habitattypen	<i>Doelstelling verspreiding</i>	<i>Doelstelling oppervlakte</i>	<i>Doelstelling kwaliteit</i>
H2310 Stuiwzandheiden met struikhei	=	>	>
H2320 Binnenlandse kraaiheibegroeiingen	=	=	=
H2330 Zandverstuivingen	=	>	>
H3130 Zwakgebufferde vennen	=	=	=
H3160 Zure vennen	=	=	>
H4010A Vochtige heiden op zandgronden	=	>	>
H4030 Droge heiden	=	>	>
H5130 Jeneverbesstruwelen	=	=	>
H6230 Heischrale graslanden ¹	=	>	>
H6410 Blauwgraslanden	=	>	>
H7110B Actief hoogveen ¹	=	>	>
H7150 Pioniervegetaties met snavelbiezen		>	>
H9120 Beuken-eikenbossen met hulst		>	=
H9160A Eiken-Haagbeukenbossen		>	=
H9190 Oude eikenbossen		>	>
H91E0C Beekbegeleidende alluviale bossen ¹		>	>

¹Prioritair habitatype

BIJLAGE 2: Berekening vergunde situatie 24 maart 2000 en 7 december 2004

Naam van de berekening: Rijndijk 1 vergund

Gemaakt op: 6-02-2014 11:13:13

Zwaartepunt X: 164,300 Y: 441,200

Cluster naam: Rijndijk 1 Lienden

Berekende ruwheid: 0,30 m

Emissie Punten:

Volgnr.	BronID	X-coord.	Y-coord.	Hoogte	Gem.geb. hoogte	Diam.	Uittr. snelheid	Emissie
1	stal A	164 305	441 225	1,5	4,3	0,5	0,40	424
2	stal B	164 346	441 259	1,5	3,9	0,5	0,40	144

Gevoelige locaties:

Volg nr	Naam	X coördinaat	Y coördinaat	Depositie
1	H6410 Blauwgraslanden	169 019	446 317	0,20
2	H7140A Trilvenen	169 083	446 352	0,19
3	H9120 Beuken-eikenbossen met hulst	175 503	441 823	0,07
4	H91E0A Rivierbegeleidende zachthoutoibossen	164 839	435 034	0,11

Details van Emissie Punt: stal A (47)

Volgnr.	Code	Type	Aantal	Emissie	Totaal
1	A3	jongvee	26	3.9	101.4
2	A1.00.1	melkvee	34	9.5	323

Details van Emissie Punt: stal B (48)

Volgnr.	Code	Type	Aantal	Emissie	Totaal
1	A1.100.1	melkvee	11	9.5	104.5
2	A3	jongvee	10	3.9	39

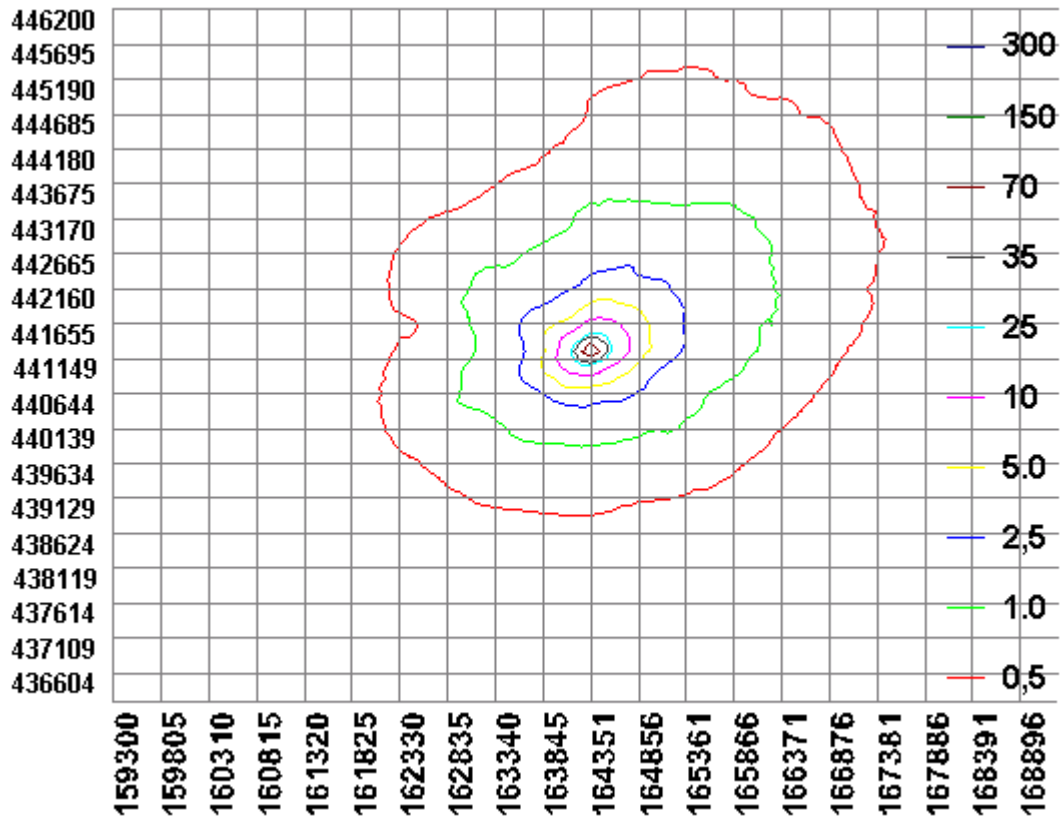

BIJLAGE 3: Berekening aangevraagde situatie

Naam van de berekening: Rijndijk 1 aangevraagd
 Gemaakt op: 10-02-2014 15:52:27
 Zwaartepunt X: 164,300 Y: 441,300
 Cluster naam: Rijndijk 1 Lienden
 Berekende ruwheid: 0,30 m

Emissie Punten:

Volgnr.	BronID	X-coord.	Y-coord.	Hoogte	Gem.geb. hoogte	Diam.	Uittr. snelheid	Emissie
1	stal B	164 309	441 229	1,5	1,5	0,5	0,40	158
2	stal D	164 347	441 257	1,5	1,5	0,5	0,40	35
3	stal C	164 319	441 252	1,5	1,5	0,5	0,40	35
4	stal E	164 324	441 266	1,5	1,5	0,5	0,40	112

Gevoelige locaties:

Volg nr	Naam	X coördinaat	Y coördinaat	Depositie
1	H6410 Blauwgraslanden	169 019	446 317	0,13
2	H7140A Trilvenen	169 083	446 352	0,12
3	H9120 Beuken-eikenbossen met hulst	175 503	441 823	0,04
4	H91E0A Rivierbegeleidende zachthoutoobossen	164 839	435 034	0,06

Details van Emissie Punt: stal B (47)

Volgnr.	Code	Type	Aantal	Emissie	Totaal
1	B1	schapen	226	0.7	158.2

Details van Emissie Punt: stal D (48)

Volgnr.	Code	Type	Aantal	Emissie	Totaal
1	B1	schapen	50	0.7	35

Details van Emissie Punt: stal C (83)

Volgnr.	Code	Type	Aantal	Emissie	Totaal
1	B1	schapen	50	0.7	35

Details van Emissie Punt: stal E (84)

Volgnr.	Code	Type	Aantal	Emissie	Totaal
1	B1	schapen	160	0.7	112

