



BESLUIT NATUURBESCHERMINGSWET 1998 VAN GEDEPUTEERDE STATEN VAN
GELDERLAND

Datum besluit : 20 mei 2014
Onderwerp : Natuurbeschermingswet 1998 – 2012-016901 - gemeente Apeldoorn
Activiteit : realisatie Veluwetransferium 't Leesten te Apeldoorn
Verlenen/weigeren : verlenen vergunning

Aanvrager : Staatsbosbeheer
Zaaknummer : 2012-016901

Beslissing van GEDEPUTEERDE STATEN VAN GELDERLAND op het verzoek van Staatsbosbeheer regio Oost, Binnensingel 3 te Deventer, hierna te noemen aanvrager, van 27 september 2012 om een vergunning in het kader van de Natuurbeschermingswet 1998, hierna de Nbw 1998.

Aanvraag en procesverloop

De aanvraag omvat de realisatie en exploitatie van het Veluwetransferium Apeldoorn (Het Leesten) en is gelegen in het Natura 2000-gebied Veluwe. Zie voor de ligging van dit Veluwetransferium en de grens van het studiegebied c.q. projectgebied de kaart in bijlage 2.

Voor de beoordeling van de aanvraag zijn de volgende stukken gebruikt:

- Aanvraagformulier Vergunning ex artikel 16 en 19d Natuurbeschermingswet 1998, d.d. 17 september 2012.
- Tauw, september 2012. Passende beoordeling Veluwetransferium Apeldoorn, in het kader van de Natuurbeschermingswet 1998.
- Aanvullende gegevens met betrekking tot de mitigerende maatregelen, 5 februari 2013 en 17 december 2012.
- Aanvullende gegevens in de vorm van aanvullend kaartmateriaal, augustus 2013.

Op 17 december 2012 en op 5 februari 2013 hebben wij van de aanvrager aanvullende stukken ontvangen waarom wij bij brief van 7 november 2012 hebben verzocht.

Ontwerpbesluit

Het ontwerpbesluit heeft in de periode van 15 maart 2013 tot 26 april 2013 ter inzage gelegen. Het ontwerpbesluit is tevens toegezonden aan het college van Burgemeester en Wethouders van de gemeente Apeldoorn en aan de Gelderse Natuur en Milieufederatie waarbij zij in de gelegenheid zijn gesteld een zienswijze naar voren te brengen. Er is één zienswijzen ingekomen als reactie op de terinzagelegging van het ontwerpbesluit.

Wijziging aanvraag

Op 9 september 2013 hebben wij een besluit genomen op de aanvraag. Het besluit is toegezonden aan betrokkenen doch, op verzoek van Staatsbosbeheer en de indiener van de zienswijze, niet gepubliceerd. Inmiddels heeft Staatsbosbeheer per brief van 25 februari 2014, door ons ontvangen op 13 maart 2014, medegedeeld dat zij overeenstemming hebben bereikt met de indiener van de zienswijze over het deels intrekken van de aanvraag. De intrekking betreft de aanleg van de fietspaden van het transferium naar Hoog Buurlo en naar Hoenderloo. Tevens wordt de afsluiting van een deel van de paden ingetrokken als mitigerende maatregel om significant negatieve effecten ten gevolge van aanleg van het fietspad te mitigeren. Staatsbosbeheer heeft aangegeven dat zij voornemens zijn om meer paden af te sluiten doch niet in het kader van deze aanvraag.

Nu het besluit van 9 september 2013 niet in werking is getreden wordt middels dit besluit alsnog op de aanvraag beslist waarbij de intrekking van een deel van de aanvraag als uitkomst van het overleg tussen indiener van de zienswijze en aanvrager wordt meegenomen in de beslissing.

Op deze vergunningaanvraag is afdeling 3.4 van de Algemene wet bestuursrecht van toepassing verklaard.

Instandhoudingsdoelstellingen

De instandhoudingsdoelstellingen van het voor deze aanvraag relevante Natura 2000-gebied zijn vermeld in bijlage 1.

Inhoud van de aanvraag

Activiteit waarvoor vergunning wordt aangevraagd

Ten zuidwesten van Apeldoorn wordt een zonering gerealiseerd door bestaande recreatieve voorzieningen te verplaatsen naar Veluwetransferium 't Leesten, nieuwe voorzieningen aan te leggen en paden af te sluiten (zie bijlage 3 t/m 6). Concrete maatregelen zijn:

- Verplaatsing van bestaande parkeerplaatsen naar 't Leesten, waardoor er bij 't Leesten maximaal 250 parkeerplekken komen.
- Aanleggen van een heidecorridor.
- Verplaatsing van het hondenlosloopgebied.
- Bouwen van een nieuw buitencentrum.
- Afsluiten van een zandweg voor gemotoriseerd verkeer.
- Afsluiten van enkele paden nabij de af te sluiten zandweg.

In de aanvraag beschreven natuurwaarden

Voor de beschrijving van de natuurwaarden is gebruik gemaakt van de passende beoordeling van Tauw van september 2012

Ten aanzien van de natuurwaarden is de volgende algemene tekst opgenomen in de passende beoordeling.

“Het gebied bestaat overwegend uit aaneengesloten bos, met vooral percelen naaldbos (voornamelijk Grove den en minder Douglasspar, Japanse lork en Fijnspar) en in mindere mate loofbos (Zomereik, Ruwe berk). Naast het bos bevinden zich in het plangebied ook belangrijke natuurwaarden in de vorm van heidegebied; Het Leesten (40 ha) en het Armenveld. Grotere complexen heide liggen op enige afstand. Langs de randen van de Veluwe ontspringen sprengen en beken.”

Habitattypen

Voor de beschrijving van de aanwezige habitattypen is gebruik gemaakt van de habitattypenkaart, de werkversie van Staatsbosbeheer van april 2010. Hieruit blijkt dat in het plangebied drie habitattypen aanwezig zijn. Dit zijn Droge heide (H4030), Beuken-eikenbos met Hulst (H9120) en Oude eikenbossen (H9190).

Op het Armenveld, waar een wandelpad wordt aangelegd, komt Droge heide voor.

Habitatrichtlijnsoorten

In de passende beoordeling is hierover het volgende opgenomen

“Vliegend hert

Volgens de werkkaarten van het beheerplan Veluwe (website provincie Gelderland) komt deze soort niet in het Leesten voor, maar alleen aan de westkant van de Otterloseweg. Uitbreiding van de populatie en het leefgebied van het Vliegend hert is sterk afhankelijk van de kwaliteitsontwikkeling van Oude eikenbossen en Beuken-eikenbossen (LNV, 2007). Gezien de huidige kwaliteit van de bossen in het studiegebied ten oosten van de Otterlose weg is de kans op uitbreiding van de populatie hier klein.”

“Beekprik

De Beekprik komt voor in de Koppelsprengen (Egmond, 2008 en waarneming Tauw, 2012). Omdat de meeste leefgebieden sterk geïsoleerd zijn, zal een vergroting van de verspreiding waarschijnlijk alleen via herintroductie mogelijk zijn op locaties waar de waterkwaliteit en beekmorfologie inmiddels weer hersteld zijn (LNV, 2007).”

“Gevlekte witsnuitlibel

De Gevlekte witsnuitlibel is in 2008 eenmaal waargenomen in het Salamandergat (inventarisatie Staatsbosbeheer) en er worden meerdere waarnemingen gemeld in 2008, 2009 en 2010 op waarneming.nl.”.. “ Er zijn op de Veluwe vier gebieden waar de soort met zekerheid voorkomt, dit is niet Het Leesten.”

Broedvogels

In de natuurtoets is het volgende opgenomen ten aanzien van het voorkomen van vogelsoorten in of rondom het plangebied.

- *“De Boomleeuwerik is een vogel die zich vooral ophoudt op de droge zandgronden en dan het liefst op heideterreinen met struiken en verspreid staande bomen. De Boomleeuwerik is in 2007 waargenomen en komt voor in Het Leesten en het Armenveld (inventarisatie Staatsbosbeheer).*
- *Roodborsttapuiten zijn vogels van open tot halfopen, vaak droge terreinen met enige struweelopslag of hoog opschietende kruiden, zoals heidevelden. Het goed verborgen nest wordt op of net boven de grond gebouwd. In 2007 zijn vijf territoria op Het Leesten waargenomen en een op het Armenveld (inventarisatie Staatsbosbeheer)*
- *Tapuiten zijn op de grond levende vogels van droge graslanden, duinen, hoogvenen en heidevelden. De soort broedt in holen; het nest bevindt zich vaak in een konijnenhol. In 1990 is er een territorium vastgesteld op Het Leesten. In 1990 en 2007 is deze soort niet waargenomen (inventarisatie Staatsbosbeheer)*
- *Optimaal leefgebied van de Zwarte specht is het habitatype Oude eikenbossen en Beukeneikenbossen met Hulst, bos met kleinere onderbrekingen van open plekken, kaalslagen of randen. Naaldbos is vooral foerageergebied, omdat hier aanbod van voedsel is, zoals rode bosmieren en houtmieren. De soort ontbreekt in bossen kleiner dan 100 ha (Sierdsema et al., 2008). In 1990 en 1998 zijn territoria van de Zwarte specht waargenomen in het bosgebied tussen Het Leesten en het Armenveld. In 2007 is deze soort alleen ten zuiden van het plangebied waargenomen (inventarisatie Staatsbosbeheer).*
- *De Wespendif heeft een voorkeur voor de wat rijkere vochtige loofbossen variërend van uitgestrekt gesloten bos tot bosfragmenten in halfopen landschap (Sierdsema et al., 2008), Naaldbossen vormen suboptimaal leefgebied voor deze soort. In de omgeving van het plangebied komt een aantal paren voor (Emond et al., 2008).*
- *Nachtzwaluwen zijn vogels van doorgaans droge, halfopen tot open terreinen. Het nest bevindt zich op de grond, maar de aanwezigheid van enig geboomte als schuil- en zangplaats is gewenst (SOVON, 2002), Op Het Leesten en het Armenveld worden jaarlijks een tot twee paar vastgesteld (Emond et al., 2008).*
- *De IJsvogel is een soort van open water en is waargenomen in de omgeving van de Koppelsprengen (Emond et al., 2008).”*

In de aanvraag beschreven relevante factoren

Onderstaande effecten worden door het bureau in de passende beoordeling beschreven:

- Oppervlakteverlies
- Betreding en vermessing door honden
- Versnippering en barrièrewerking
- Depositie
- Geluid
- Licht
- Optische verstoring

In de aanvraag beschreven effecten van de gevraagde activiteiten

Door Tauw (september 2012) worden de volgende conclusies getrokken met betrekking tot de effecten:

Negatieve effecten

- Voor de aanleg van het buitencentrum en parkeerplaatsen wordt 5.710 m² naaldbos gekapt. Hierdoor is er oppervlakteverlies van suboptimaal leefgebied van Wespendif en Zwarte specht. Dit is een negatief effect op deze doelsoorten.
- Negatieve effecten door oppervlakteverlies (550m²) van het habitatype Droge heide en leefgebied voor broedvogels van heide door de aanleg van een wandelpad in het Armenveld (op termijn toename van droge heide door ontwikkeling van een heidecorridor van 10,5 hectare en ter hoogte van het te verwijderen pad).
- Er is een negatief effect op het habitatype Droge heide door betreding en vermessing door honden.
- De uitbreiding van de natte neuzenroute over het Armenveld en de verwachte toename van recreanten over dit pad heeft negatieve effecten op Tapuit, Roodborsttapuit, Boomleeuwerik en Nachtzwaluw.
- Er is een toename van geluid door de N304 door verschuiving van de contour van de geluidsbelasting met 81 meter. Negatieve effecten op Tapuit, Roodborsttapuit, Boomleeuwerik, Nachtzwaluw, Zwarte specht en Wespendif zijn niet uit te sluiten.
- Er is een toename van recreatie op de Leesterheide, een negatief effect op Tapuit, Roodborsttapuit, Boomleeuwerik en Nachtzwaluw is daarom niet uit te sluiten.

Positieve effecten

- Toename oppervlak en ontsnippering van habitatype Droge heide en leefgebied van broedvogels van heide door ontwikkeling heidecorridor.
- Verwijderen van wandelpaden op het Armenveld en de positie van het nieuwe wandelpad betekenen een groter rust- en broedgebied voor vogels van heide.

In de aanvraag voorgestelde mitigerende maatregelen

Om de significant negatieve effecten te mitigeren worden de volgende maatregelen getroffen:

- Het opheffen van 8 parkeerplaatsen met in totaal 98 parkeerplekken met een totale oppervlakte van 1.960 m² in het gehele plangebied.
- Het afsluiten van de Harskamperweg voor gemotoriseerd verkeer inclusief opheffen nabijgelegen paden.
- Het opheffen van paden op de Hoog Buurlosche heide.
- Het realiseren van ruim 10 hectare Droge heide.

In de passende beoordeling van Tauw van september 2012 staat het onderstaande geschreven over de mitigerende maatregelen.

“Staatsbosbeheer zet in dit gebied, vooruitlopend op de realisatie van het transferium, al zeker vijf jaar in op recreatiezonering. Het streven is naar een gebied waar ‘de natuur meer de natuur is’, zonder voorzieningen en met in het centrale deel slechts de echte liefhebber als bezoeker. (...) De realisatie van het natuurtransferium (leidend tot een zekere intensivering) en de extensivering van naburige delen van de Veluwe moeten nadrukkelijk in samenhang met elkaar worden gezien.

Het doel van zowel provincie Gelderland als Staatsbosbeheer is om recreatie op de Veluwe meer te sturen. Aangewezen gebieden mogen intensiveren, zoals bij dit Veluwetransferium en rond Radio Kootwijk en in andere gebieden moet daarentegen meer rust zijn.

(...)

De significante negatieve effecten van het Veluwetransferium op Zwarte specht en Wespandief worden gemitigeerd door het opheffen van parkeerplaatsen in bosgebied waardoor de kwaliteit van het leefgebied toeneemt door meer rust. De negatieve effecten op het habitatype droge heide en de leefgebieden voor broedvogels van de heide worden gemitigeerd door het uitbreiden van het oppervlak heide nabij het Veluwe transferium.

Hieronder wordt schematisch de effecten en de mitigatie in beeld gebracht.

	Droge heide (H4010)	Tapuit, Roodborsttapuit, Boomleeuwerik, Nachtzwaluw	Wespandief, Zwarte specht	Gevlekte Witsnuitlibel
Oppervlakteverlies				
Buitencentrum en parkeerplaatsen			-5.710 m ²	
Heidecorridor	10,5 ha	10,5 ha	2,7 km rafelige randen	10,5 ha
Wandelpad Armenveld	-550m ²	-550m ²		
Geluid				
Geluid N304		-81 m toename contour		
Blaffende honden		Afname kwaliteit		
Optische verstoring				
Leesterheide		Afname kwaliteit		
Armenveld, Wapenberg, Salamandergat		Afname kwaliteit		
Mitigatie				
Opheffen van parkeerplaatsen		Toename kwaliteit	Toename kwaliteit	
Afsluiten Harskamperweg		➤	Toename kwaliteit	
Opheffen paden nabij Harskamperweg		➤	Toename kwaliteit	
Opheffen paden Hoog Buurlosche Heide		Toename kwaliteit		
Totaal	positief	positief	positief	positief

Cumulatieve effecten

Door het nemen van de mitigerende maatregelen zijn negatieve effecten op de instandhoudingsdoelen uitgesloten en zijn cumulatieve effecten niet aan de orde.

Beoordeling van de effecten van de aanvraag op de instandhoudingsdoelstellingen

Wij sluiten ons aan bij de beschreven natuurwaarden, waarbij wordt geconcludeerd dat habitattypen Droge heide (H4030), Beuken-eikenbos met Hulst (H9120) en Oude eikenbossen (H9190) in het plangebied voorkomen. Daarnaast zijn leefgebieden aanwezig van de Beekprik, Boomleeuwerik, Roodborsttapuit, Tapuit, Nachtzwaluw, IJsvogel, Wespandief en Zwarte specht.

Het plan voorziet in verplaatsing van recreatie naar transferium 't Leesten middels het realiseren van voorziening en extra parkeerplaatsen bij 't Leesten en het amoveren van acht parkeerplaatsen verspreid over het gebied. Nabij de te amoveren parkeerplaatsen wordt tevens de Harskamperweg afgesloten en worden paden geamoveerd nabij de Harskamperweg en op de Hoog Buurlosche Heide waarmee de effecten worden gemitigeerd. Ten aanzien van de vermelde niet negatieve effecten op het habitatype Droge heide en leefgebied voor soorten van het open landschap merken wij op dat wij de uitbreiding van de oppervlakte Droge heide ook beschouwen als een mitigerende maatregel waarmee negatieve effecten worden voorkomen.

Met de voorgestelde mitigerende maatregelen zijn wij van mening dat voldoende gemitigeerd wordt om de negatieve effecten op te heffen.

Zienswijze

Naar aanleiding van de zienswijze van Stichting Werkgroep Milieuzorg Apeldoorn (SWMA) heeft Overleg plaats gevonden tussen de Stichting en Staatsbosbeheer. Het overleg heeft ertoe geleid dat Staatsbosbeheer de aanvraag heeft ingetrokken voor zover deze betrekking heeft op de fietspaden. Hiermee zijn tevens een deel van de mitigerende maatregelen niet meer noodzakelijk. Staatsbosbeheer heeft in het overleg met de Stichting aangegeven dat meer paden worden afgesloten doch niet in het kader van de aanvraag voor het transferium.

De afspraken tussen Staatsbosbeheer en de Stichting hebben niet geleid tot intrekking van de zienswijze..

De zienswijze van Stichting Werkgroep Milieuzorg Apeldoorn (SWMA) heeft geen betrekking op het aanpassen van de recreatieve voorziening het Leesten en is alleen gericht op delen van het plan die een uitstraling hebben op het Natura 2000-gebiede Veluwe. SWMA heeft twijfels bij de juistheid van de conclusie dat er geen significante effecten optreden op aangewezen soorten en voert hiertoe het volgende aan.

1. Er treedt ongewenste versnippering op door de plannen.
2. De conclusie dat er geen significante effecten zijn ten gevolge van stikstof is onvoldoende onderbouwd vanwege de gebruikte methode en omdat de verkeersgegevens van 2008 niet in overeenstemming zijn met de referentiedatum.
3. Er is onvoldoende onderzoek gedaan naar herpetofauna en ongewervelde. De verkeersslachtoffers door toegenomen fietsverkeer zijn onbekend.
4. SWMA vraagt zich af waarom niet eerder paden zijn afgesloten terwijl de Vogel- en habitatrichtlijn en de nieuwe Nbw 1998 dit soort maatregelen al vanaf 1979, 1992 en 2005 verlangt.
5. SWMA vraagt zich af of de maatregelen slechts genomen worden om het opofferen van primair leefgebied te compenseren.
6. SWMA heeft twijfels bij de functie en het functioneren van het transferium en vraagt zich onder andere af hoe de recreatiedruk is bepaald en welke garanties er zijn dat dit niet significant hoger zal zijn; hoe geborgd wordt dat de automobilist of motorrijder het motorvoertuig achter laat bij het Leesten in ruil voor ander vervoer; hoe de uitzonderingspositie van de bewoners wordt geborgd; hoe wild parkeren wordt tegengegaan.
7. SWMA vraagt zich af wat het effect is van verstoring door de grotere aantallen niet gemotoriseerde bezoekers op de natuur.
8. SWMA constateert dat de Hoog Buurlosche Heide drukker wordt terwijl dit gebied volgens de visie op het Leesten juist rustiger zou moeten worden.
9. SWMA constateert dat de zonering slechts voorziet in het stabiliseren van het bestaande verstoringsniveau en mist een bredere visie op zonering van de gehele Veluwe.

Reactie

Ten aanzien van de door SWMA ingebrachte zienswijze merken wij het volgende op.

- 1 De opvatting dat de versnippering toeneemt, is niet onderbouwd. In de passende beoordeling (blz 39 en 40) is het aspect versnippering beoordeeld en wordt geconcludeerd dat er geen negatieve effecten te verwachten zijn ten gevolge van versnippering.
- 2 De opvatting dat de gebruikte methode niet goed zou zijn wordt niet onderbouwd. Van belang is om het effect van de activiteit in beeld te brengen door de toekomstig verwachte verkeerssituatie af te zetten tegen de huidige verkeerssituatie.

In de aanvraag is uitgegaan van beschikbare verkeersgegevens uit 2008. Aangezien, zoals ook de SWMA aangeeft in haar zienswijze, de drukte is toegenomen, betekent dit dat de effecten zeker niet worden onderschat en mogelijk zelfs worden overschat. Uit de passende beoordeling (blz 42) blijkt dat een toename van depositie niet verder reikt dan 100 meter. Binnen 100 meter is geen habitatype aanwezig zodat er dus geen sprake kan zijn van een negatief effect.

- 3 Nu de aanvraag is ingetrokken voor wat betreft het fietspad is dit niet meer aan de orde.
- 4 Uit de aanvraag blijkt dat er eerder ook al paden zijn afgesloten. Ons besluit is gebaseerd op deze aanvraag, zodat de vraag waarom de paden niet eerder zijn afgesloten thans niet aan de orde is.
- 5 Nu middels mitigerende maatregelen significante effecten wordt voorkomen komt compensatie als bedoeld in artikel 19h van de Nbw 1998 niet aan de orde. Voor zover de SWMA hier doelt op mitigerende maatregelen is het zo deze maatregelen, conform artikel 19g eerst lid er toe leiden dat alle mogelijke significante effecten worden voorkomen waarbij naast aantasting van primair leefgebied ook ander aspecten die kunnen leiden tot significante effecten zijn betrokken. Teneinde de beperkte negatieve effecten op Droge heide en leefgebied van soorten van open landschap te voorkomen zal tevens het realiseren van de heidecorridor als mitigerende maatregel worden opgenomen bij vergunningverlening zodat er netto geen sprake meer is van negatieve effecten.
- 6 Het transferium beoogt het recreatief gebruik te reguleren en te zoneren door ter plaatse voorzieningen aan te brengen waaronder parkeerplaatsen en op andere locaties parkeerplaatsen op te heffen. Bij het beoordelen van de effecten is uitgegaan van de maximale capaciteit van het transferium en bijbehorende voorzieningen. Indien het gebruik minder is dan beoogd zullen de effecten minder zijn wat niet leidt tot een andere conclusie ten aanzien van de vergunbaarheid. Tegen parkeren op locaties waar dit niet is toegestaan dient zonodig handhavend te worden opgetreden.
- 7 Het effect van verstoring door grotere bezoekersaantallen is in de passende beoordeling beoordeeld, zie blz 49 t/m 52.
- 8 De constatering dat het drukker wordt op de Buurlosche Heide wordt niet met argumenten ondersteund. Bovendien is het afsluiten van paden op de Hoog Buurlosche heide opgenomen als mitigerende maatregel.
- 9 De visie op het behalen van de doelen voor de gehele Veluwe waarbij de zonering voor de gehele Veluwe aan bod komt voorzover dit voor het behalen van de doelen vereist is, wordt opgenomen in het beheerplan dat op grond van artikel 19a van de Nbw 1998 wordt opgesteld. Een beheerplan valt buiten het toetsingskader voor de vergunningverlening. De aanvraag voorziet in het opheffen van parkeerplaatsen (al dan niet in combinatie met afsluiten van wegen en paden) en het concentreren van de parkeercapaciteit op één locatie. Hierdoor wordt de verstoring geconcentreerd op één locatie en worden de andere locaties ontzien zodat daar meer rust ontstaat voor soorten wat leidt tot een grotere draagkracht. Doordat de zonering borgt dat de verstoring ten opzichte van het bestaande verstoringniveau niet toeneemt worden negatieve effecten voorkomen en is er geen belemmering voor het verlenen van de gevraagde vergunning.

De ontvangen zienswijze geeft ons niettemin aanleiding om de aan te leggen heidecorridor als mitigerende maatregel ter beperking van niet significante negatieve effecten te beschouwen en als zodanig in de vergunning op te nemen voor het overige bevat de zienswijze geen aanknopingspunten die tot een andere conclusie moeten leiden.

Conclusie

Op grond van het vorenstaande en de passende beoordeling hebben wij de zekerheid verkregen dat het project geen significant negatieve effecten heeft op de instandhoudingsdoelstellingen van het Natura 2000-gebied Veluwe. Nu tevens de belangen zoals vermeld in artikel 19e sub c Nbw 1998 niet aan de orde zijn, kan de vergunning worden verleend.

Besluit

Gedeputeerde Staten van Gelderland:
Gelet op de artikelen 19d-f en 43 van de Nbw 1998;

HEBBEN BESLOTEN

- A Het besluit van 9 september 2013 op de aanvraag voor het realiseren en exploiteren van het Veluwetransferium Apeldoorn in te trekken.
- B Staatsbosbeheer regio Oost een vergunning conform de beschrijving in de aanvraag te **verlenen**. Aan het realiseren en exploiteren van het Veluwetransferium Apeldoorn worden de volgende voorschriften verbonden:
1. Uiterlijk twee weken voordat met de uitvoering van het project wordt gestart moet een planning van de werkzaamheden worden gezonden aan afdeling Handhaving, team Bodem, Water, Ontgroningen en Natuur via e-mailadres post@gelderland.nl, onder vermelding van het zaaknummer van dit besluit.
 2. Mitigatie vindt plaats door
 - * Het opheffen van parkeerplaatsen binnen het projectgebied zoals weergegeven in bijlage 5.
 - * Het voor gemotoriseerd verkeer afsluiten van de Harskamperweg (zie bijlage 7)
 - * Het amoveren van enkele paden nabij de Harskamperweg (zie bijlage 7)
 - * Het amoveren van enkele paden op de Hoog Buurlosche Heide (zie bijlage 7).
 - * Het aanleggen van een heidecorridor (zie bijlage 4).De betreffende mitigerende maatregelen zijn aangegeven op de kaart zoals weergegeven in bijlage 4, 5 en 7 en dienen binnen één jaar na start van de activiteit te zijn uitgevoerd.
 3. De op te heffen parkeerplaatsen dienen volledig ontmanteld te worden waarbij aanwezige verharding wordt afgevoerd, fysieke maatregelen worden genomen om parkeren onmogelijk te maken.
 4. De te amoveren paden dienen middels fysieke maatregelen ontoegankelijk te worden gemaakt.

5. Binnen twee weken na realisering van de activiteit/het project dient een gereed melding te worden gedaan aan de afdeling Handhaving, team Bodem, Water, Ontgroningen en Natuur, via e-mailadres post@gelderland.nl, onder vermelding van het zaaknummer van dit besluit.

Namens Gedeputeerde Staten van Gelderland,

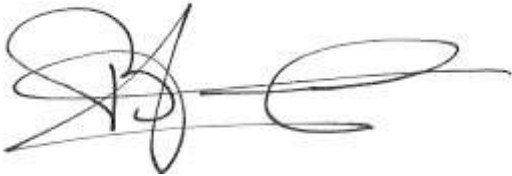

mr. H. Boerdam
teammanager Vergunningverlening

Beroep

Belanghebbenden kunnen binnen zes weken na de dag waarop het besluit ter inzage is gelegd hiertegen beroep instellen bij de Afdeling bestuursrechtspraak van de Raad van State (Postbus 20019, 2500 EA 's-Gravenhage).

Zij die partij zijn in de hoofdzaak kunnen bij de voorzitter van de Afdeling bestuursrechtspraak een verzoek indienen om een voorlopige voorziening te treffen.

Voor het behandelen van het beroepschrift en voor het behandelen van een verzoek om een voorlopige voorziening wordt griffierecht geheven. Over de hoogte en de wijze van betaling van het griffierecht kunt u informatie verkrijgen bij de Raad van State, telefoonnummer (070) 426 44 26.

Bijlagen:

- Bijlage 1: Instandhoudingsdoelstellingen Natura 2000-gebied Veluwe.
- Bijlage 2: Kaart begrenzing van het studiegebied c.q. projectgebied.
- Bijlage 3 Detailkaart 't Leesten huidige situatie.
- Bijlage 4: Detailkaart Veluwetransferium 't Leesten nieuwe situatie.
- Bijlage 5: Overzicht te amoveren parkeerplaatsen.
- Bijlage 6: Detailkaart recreatief padennet 't Leesten.
- Bijlage 7: Af te sluiten Harskamperweg en af te sluiten paden Hoog Buurlosche Heide

BIJLAGE 1

Instandhoudingsdoelstellingen van het voor deze aanvraag relevante Natura 2000-gebied

Veluwe

Aanwijzing en aanmelding

De Veluwe is op 24 maart 2000 aangewezen als Vogelrichtlijngebied. In 2003 is de Veluwe aangemeld als Habitatrichtlijngebied bij de Europese Commissie. Op 7 december 2004 heeft de Europese Commissie de communautaire lijst vastgesteld op basis waarvan Nederland het gebied moet aanwijzen.

Binnen de begrenzing van de Veluwe liggen twee Beschermde Natuurmonumenten, het Mosterdveen en de Leemputten bij Staverden. Beide gebieden zijn respectievelijk op 16 februari 1998 (N/98315) en 4 september 1974 (NBOR/S 13844) aangewezen als Beschermde Natuurmonument.

Natura 2000-doelen

Door de minister zijn voor alle aangewezen Natura 2000-gebieden algemene doelen en concept-instandhoudingsdoelstellingen opgesteld. Deze instandhoudingsdoelstellingen zijn opgenomen in ontwerp-aanwijzingsbesluiten.

Algemene doelen (Bron: Ontwerp-aanwijzingsbesluit Veluwe)

- Behoud van de bijdrage van het Natura 2000-gebied aan de biologische diversiteit en aan de gunstige staat van instandhouding van natuurlijke habitats en soorten binnen de Europese Unie.
- Behoud van de bijdrage van het Natura 2000-gebied aan de ecologische samenhang van het Natura 2000-netwerk zowel binnen Nederland als binnen de Europese Unie.
- Behoud en waar nodig herstel van de ruimtelijke samenhang met de omgeving ten behoeve van de duurzame instandhouding van de in Nederland voorkomende natuurlijke habitats en soorten.
- Behoud en waar nodig herstel van de natuurlijke kenmerken en van de samenhang van de ecologische structuur en functies van het gehele gebied voor alle habitattypen en soorten waarvoor instandhoudingsdoelstellingen zijn geformuleerd.
- Behoud of herstel van gebiedsspecifieke ecologische vereisten voor de duurzame instandhouding van de habitattypen en soorten waarvoor instandhoudingsdoelstellingen zijn geformuleerd.

Instandhoudingsdoelstellingen

Tabel 1 Instandhoudingsdoelstellingen (Bron: Ontwerp-aanwijzingsbesluit Veluwe)
(= behoudsdoelstelling; > ontwikkelingsdoelstelling)

Habitattypen	<i>Doelstelling verspreiding</i>	<i>Doelstelling oppervlakte</i>	<i>Doelstelling kwaliteit</i>
H2310 Stui fzandheiden met struikhei	=	>	>
H2320 Binnenlandse kraaiheibegroeiingen	=	=	=
H2330 Zandverstuivingen	=	>	>
H3130 Zwakgebufferde vennen	=	=	=
H3160 Zure vennen	=	=	>
H3260A Beken met waterplanten	>	>	>
H4010A Vochtige heiden op zandgronden	=	>	>
H4030 Droge heiden	=	>	>
H5130 Jeneverbesstruwelen	=	=	>
H6230 Heischrale graslanden ¹	=	>	>
H6410 Blauwgraslanden	=	>	>
H7110B Actief hoogveen ¹	=	>	>
H7150 Pioniervetaties met snavelbiezen		>	>
H9120 Beuken-eikenbossen met hulst		>	=
H9160A Eiken-Haagbeukenbossen		>	=
H9190 Oude eikenbossen		>	>
H91E0C Beekbegeleidende alluviale bossen ¹		>	>

¹ Prioritair habitatype

Soorten	<i>Doelstelling verspreiding leefgebied</i>	<i>Doelstelling omvang leefgebied</i>	<i>Doelstelling kwaliteit leefgebied</i>	<i>Doelstelling populatie</i>
H1042 Gevlekte witsnuitlibel	>	>	>	>
H1083 Vliegend hert	>	>	>	>
H1096 Beekprik	>	>	>	>
H1163 Rivierdonderpad		>	=	>
H1166 Kamsalamander	=	=	=	=
H1813 Meervleermuis		=	=	=
H1831 Drijvende waterweegbree	=	=	=	=

Broedvogels	<i>Doelstelling omvang leefgebied</i>	<i>Doelstelling kwaliteit leefgebied</i>	<i>Omvang populatie van "x" paren</i>
A072 Wespandief	=	=	150
A224 Nachtzwaluw	=	=	610
A229 IJsvogel	=	=	30
A233 Draaihals	>	>	100
A236 Zwarte specht	=	=	430
A246 Boomleeuwerik	=	=	2400
A255 Duinpieper	>	>	40
A276 Roodborstapuit	=	=	1000
A277 Tapuit	>	>	100
A338 Grauwe klauwier	>	>	40

In de brief aan de Tweede Kamer van 26 januari 2010 geeft de minister aan een aantal wijzigingen op het Ontwerp-aanwijzingsbesluit te zullen doorvoeren. De voorgenomen wijzigingen voor het Natura 2000-gebied Veluwe zijn:

H9120 Beuken-eikenbossen met hulst: aanpassing van de doelstelling behoud kwaliteit naar verbetering kwaliteit.

H9160A Eiken-Haagbeukenbossen: doelstelling wordt verwijderd. De bossen die tot dit habitatype werden gerekend behoren tot het habitatype beuken-eikenbossen met hulst (H9120).

H91E0C Vochtige alluviale bossen (beekbegeleidende bossen): aanpassing van de doelstelling uitbreiding oppervlakte naar behoud oppervlakte.

H1042 Gevlekte witsnuitlibel: aanpassing van de doelstelling uitbreiding populatie naar behoud populatie.

A072 Wespandief: aanpassing van de doelstelling omvang populatie van 150 paar naar 100 broedparen.

A233 Draaihals: aanpassing van de doelstelling omvang populatie van 100 paar naar 50 broedparen.

A236 Zwarte specht: aanpassing van de doelstelling omvang populatie van 430 paar naar 400 broedparen.

A255 Duinpieper: aanpassing van de doelstelling omvang populatie van 40 paar naar 33 broedparen.

BIJLAGE 2

Kaart begrenzing van het studiegebied c.q. projectgebied

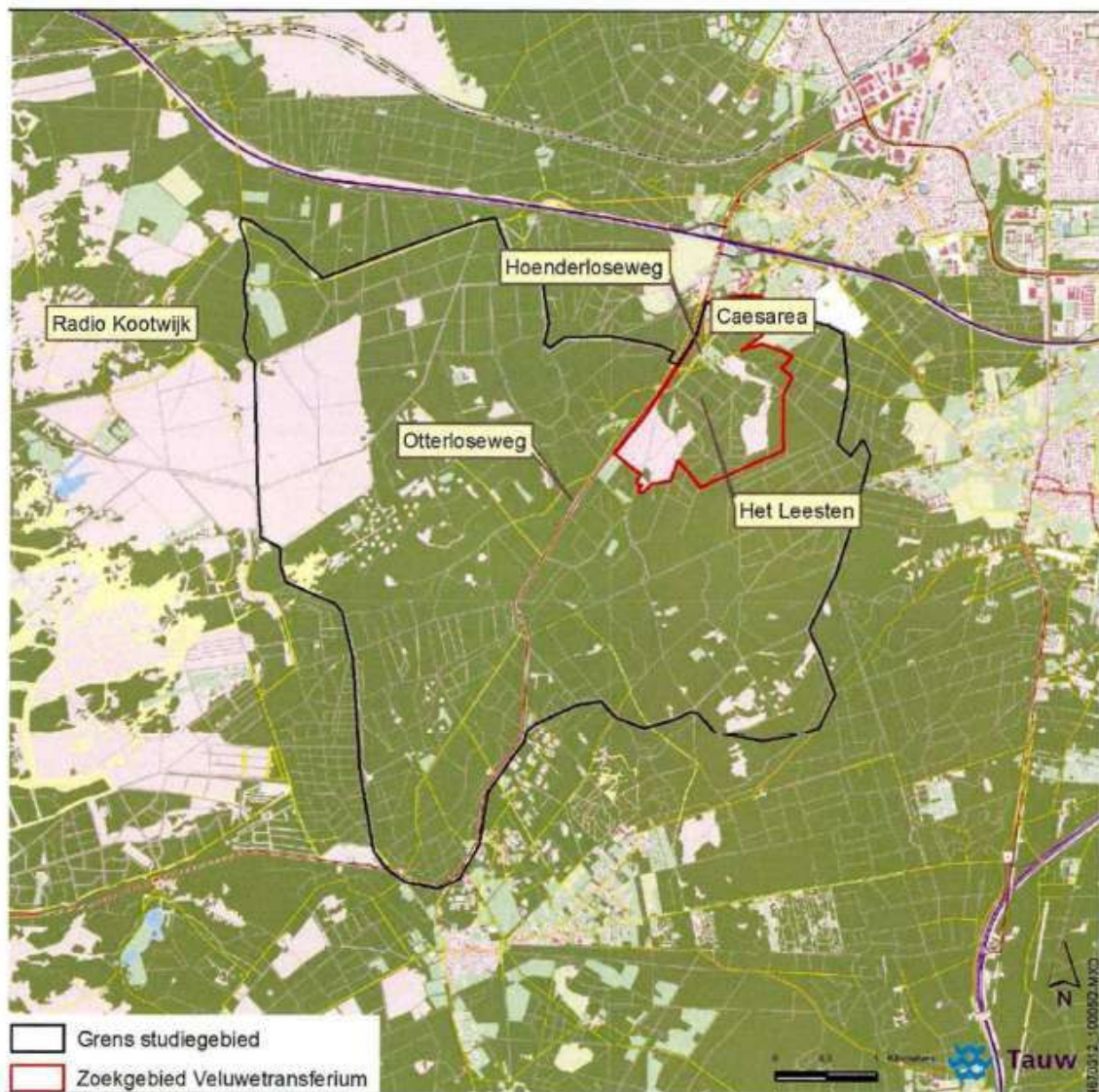



BIJLAGE 3 Detailkaart 't Leesten huidige situatie

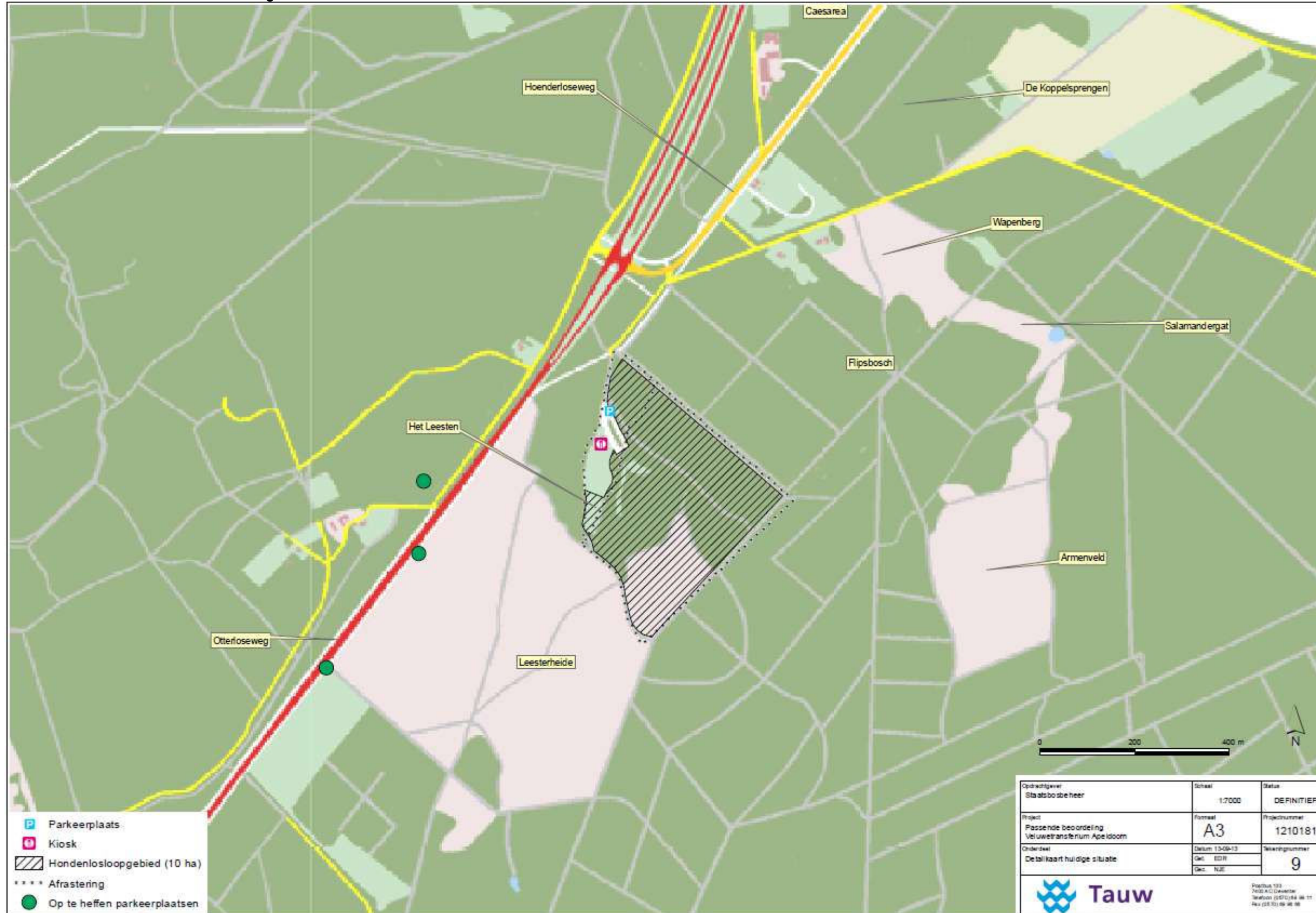

BIJLAGE 4 Detailkaart Veluwetransferium 't Leesten nieuwe situatie (op de kaart aangegeven paden worden niet gerealiseerd en vallen buiten deze vergunning).

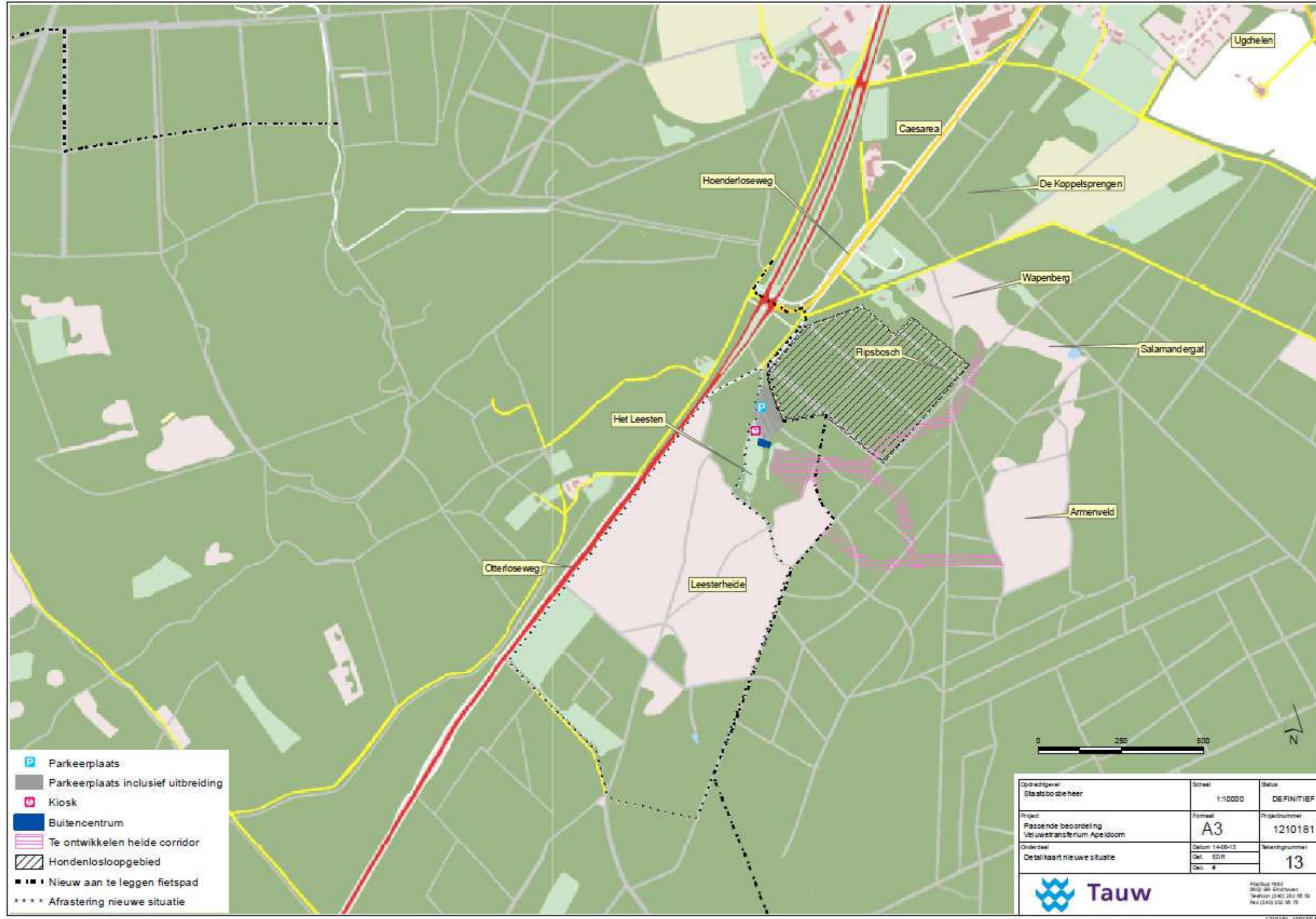

BIJLAGE 5 Overzicht te amoveren parkeerplaatsen.

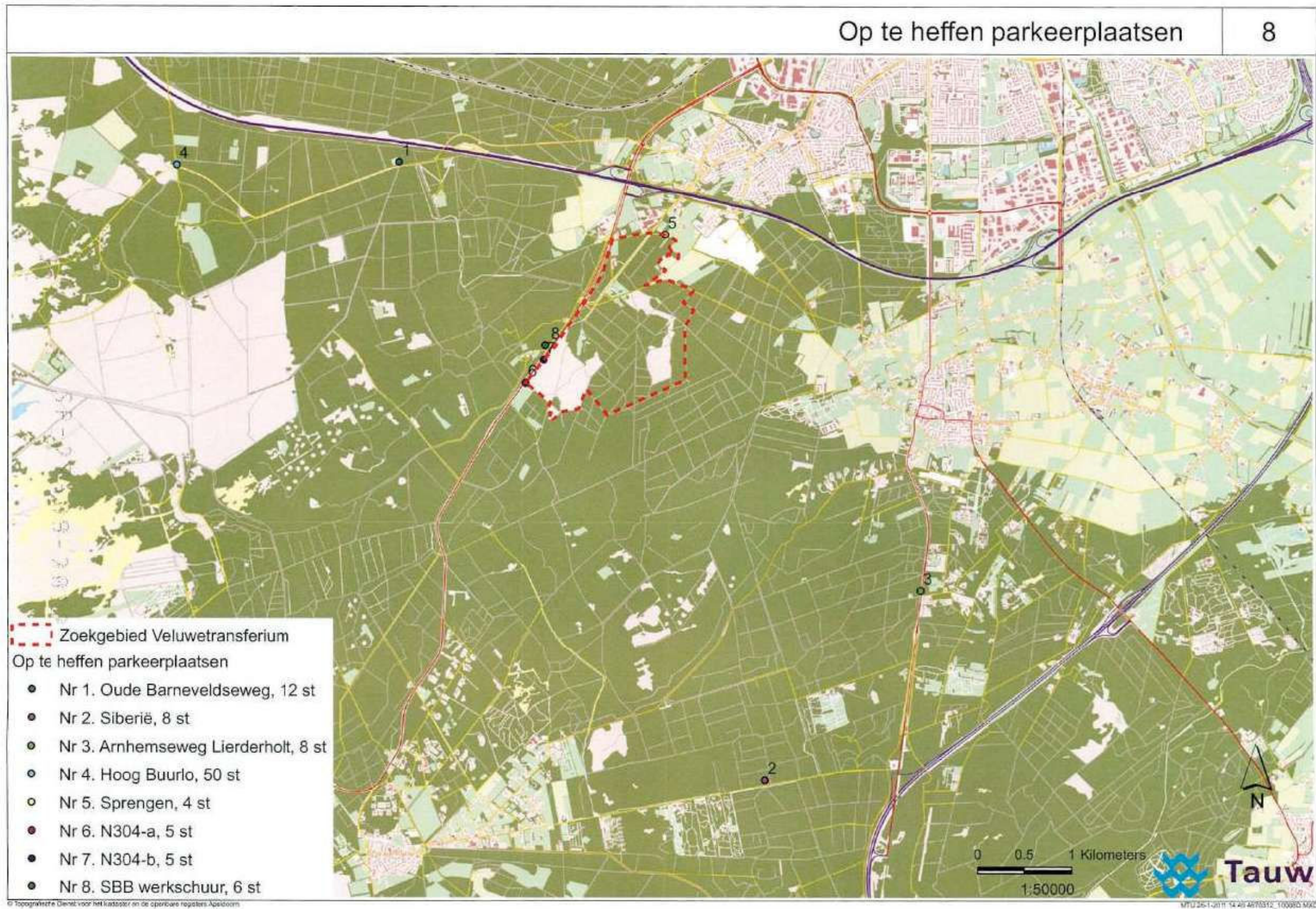



BIJLAGE 6 Detailkaart recreatief padennet 't Leesten. (fietspaden (H) worden niet gerealiseerd en vallen buiten deze vergunning).

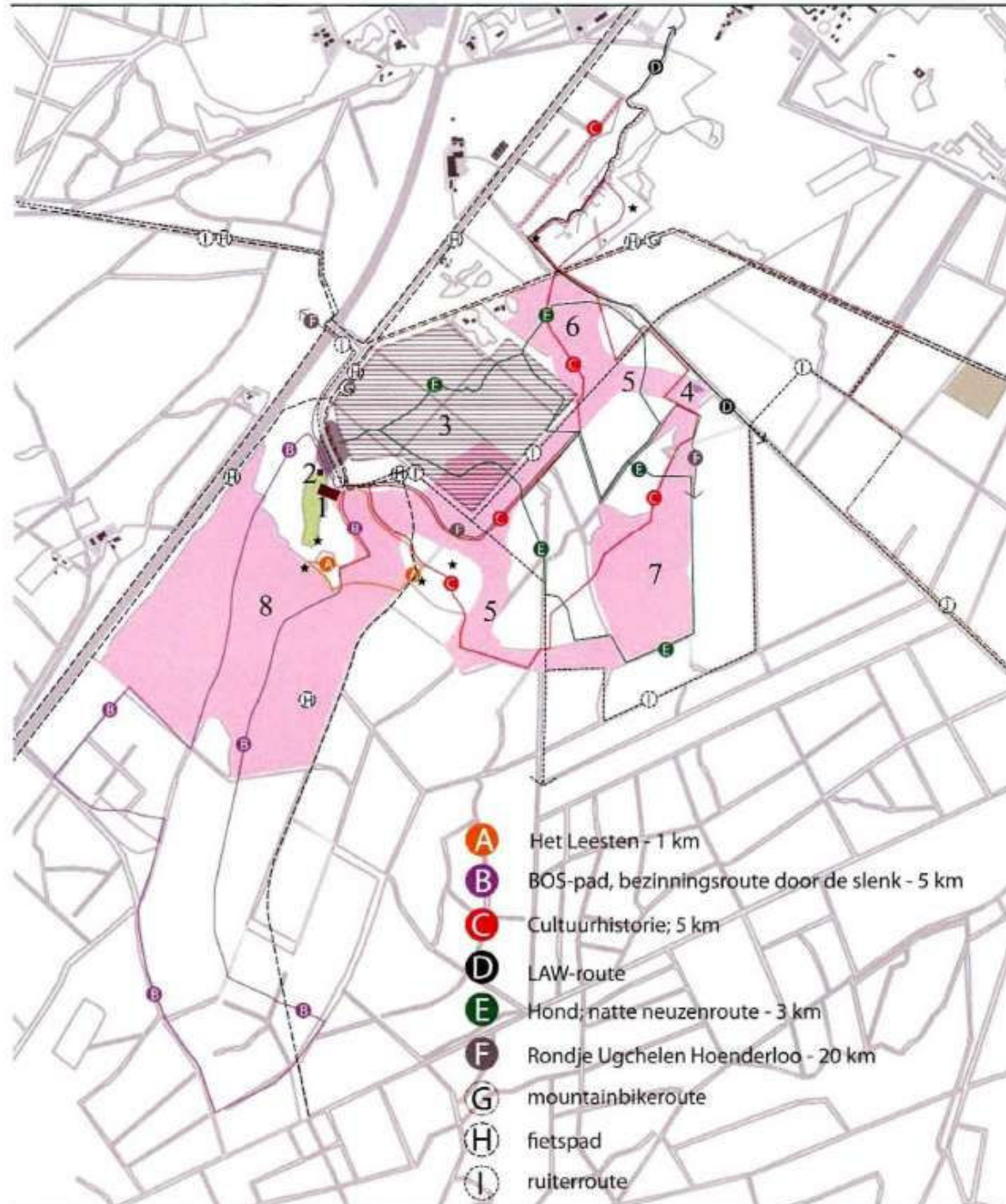

Figuur 3.1 Ontwerp Veluwetransferium, met routes. 1. Buitencentrum, 2 kiosk, 3 hondlosloopgebied, 4. salamandergat, 5. heidecorridor, 6 Wapenberg, 7. Armenveld, 8. Leesterheide

BIJLAGE 7

Af te sluiten Harskamperweg en nabijgelegen paden



//// Rustig gebied

● Op te heffen parkeerplaatsen

Paden en wegen

— Paden die komen te vervallen (afsluiting gepland)

— Paden zijn sinds 10 jaar afgesloten

Af te sluiten paden Hoog Buurlosche Heide

