

DATUM **VERZONDEN 29 APR. 2014**  
UW BRIEF VAN 13 maart 2014  
UW KENMERK JEU/104264/132159  
ONS KENMERK VG/U  
INGEKOMEN NR. I1401835  
ONDERWERP Watervedunning

CONTACTPERSOON S.C.G. Kuijpers  
DOORKIESNUMMER 088-9743026  
E-MAILADRES b.kuijpers@wshd.nl  
BIJLAGEN vergunning met nr. D0025479

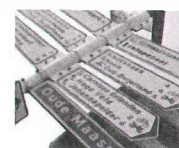

waterschap  
**Hollandse  
Delta**

*c.bje*  
N.V. Eneco Beheer t.a.v. Joulz B.V.  
T.a.v. de heer H. Grootenboer  
Postbus 2400  
3000 CK ROTTERDAM



**U1402879**

Geachte heer Grootenboer,

Naar aanleiding van de aanvraag van Joulz B.V. is besloten u een vergunning te verlenen voor het plaatsen van een beschoeiing en het aanbrengen van een tegelpad aan de Oudendijk/Bosweg te Goudswaard. De vergunning met nummer D0025479 treft u als bijlage aan.

De mogelijkheid bestaat dat tegen het besluit bezwaar wordt gemaakt. Ook kan het verzoek worden ingediend om een voorlopige voorziening. Hiervoor verwijzen wij u naar de aandachtspunten die zijn bijgevoegd bij de vergunning.

Met nadruk wijzen wij u erop dat de uitvoering van de werkzaamheden, waartoe vergunning is verleend, gedurende de genoemde bezwaartermijn geheel voor uw risico komt.

De in de vergunning omschreven werken liggen geheel of gedeeltelijk op een perceel dat eigendom is van waterschap Hollandse Delta. Naar aanleiding van de vergunde werken hoeft hierover echter geen contact te worden opgenomen met de afdeling Bestuurlijke en Juridische zaken.

Wij adviseren u deze brief bij de vergunning te bewaren. Voorts verzoeken wij u bij correspondentie het nummer van de vergunning te vermelden.

Aan deze vergunning zijn geen leges verbonden.

Heeft u naar aanleiding van deze brief nog vragen, dan kunt u contact opnemen met de medewerker zoals genoemd boven aan deze brief.

Hoogachtend,  
namens dijkgraaf en heemraden,

ing. H.A. Zevenbergen-Barendregt  
teamleider vergunningverlening

Handelsweg 100  
2988 DC Ridderkerk  
Postadres Postbus 4103  
2980 GC Ridderkerk  
telefoon 088 974 30 00  
fax 088 974 30 01  
internet [www.wshd.nl](http://www.wshd.nl)  
[info@wshd.nl](mailto:info@wshd.nl)

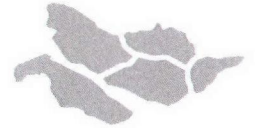
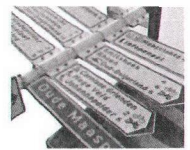

waterschap  
**Hollandse  
Delta**

## Watervergunning

### Aanhef

Dijkgraaf en heemraden van waterschap Hollandse Delta hebben op 13 maart 2014 een aanvraag ontvangen van Joulz B.V. om aan N.V. Eneco Beheer te Rotterdam een vergunning te verlenen. De aanvraag betreft het uitvoeren van handelingen in een waterstaatswerk of beschermingszone, waarvoor krachtens verordening van het waterschap vergunning is vereist.

### Besluit

Gelet op de bepalingen van de Waterwet, de Keur voor waterschap Hollandse Delta 2009, de Algemene wet bestuursrecht en de hieronder vermelde overwegingen besluiten dijkgraaf en heemraden als volgt:

- I De gevraagde vergunning aan N.V. Eneco Beheer t.a.v. Joulz B.V., postbus 2400, 3000 CK te Rotterdam, of diens rechtverkrijgende(n), te verlenen. De vergunning betreft het plaatsen van een beschoeiing en het aanbrengen van een tegelpad aan de Oudendijk/Bosweg te Goudswaard, gemeente Korendijk.
- II De vergunning te verlenen voor onbepaalde tijd voor het hebben en onderhouden van de werken genoemd onder besluit I.
- III De onder besluit I genoemde werkzaamheden onder verzwaarde eisen uit te mogen voeren in de periode van 1 oktober tot 1 april daaropvolgend.
- IV De vergunning te verlenen voor de realisatie van de werken genoemd onder besluit I voor een periode van drie jaar, gerekend vanaf het moment dat de vergunning in werking treedt.
- V De gewaarmerkte tekeningen zoals opgenomen in bijlage II deel te laten uitmaken van deze vergunning.
- VI Aan de vergunning de opgenomen voorschriften te verbinden.

### Ondertekening

Ridderkerk, d.d.

29 APR. 2014

Hoogachtend,  
namens dijkgraaf en heemraden,

ing. R. Bouwman  
afdelingshoofd Vergunningverlening a.i.

Legeskosten: nihil

### Afschrift

Een afschrift van deze vergunning is gezonden aan:

- a. het college van burgemeester en wethouders van de Gemeente Korendijk, gemeente@korendijk.nl;
- b. Joulz B.V., t.a.v. de heer J. Euser, postbus 2400, 3000 CK Rotterdam, als adviseur van de aanvrager.

Handelsweg 100  
2988 DC Ridderkerk  
Postadres Postbus 4103  
2980 GC Ridderkerk  
telefoon 088 974 30 00  
fax 088 974 30 01  
internet www.wshd.nl  
info@wshd.nl

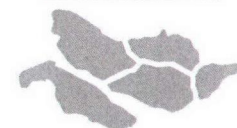

waterschap  
**Hollandse  
Delta**

## Voorschriften

### Ten aanzien van de aanvang en voltooiing van de werkzaamheden

1. De aanvang van de werkzaamheden moet tenminste één week van tevoren aan de afdeling Handhaving worden gemeld via het waterschapsloket. Het waterschapsloket is bereikbaar onder telefoonnummer 0900 2005005 (10 ct/min) of per e-mail 2005005@wshd.nl.
2. Voor aanvang van de werkzaamheden dient een naam en telefoonnummer van een contactpersoon, die in geval van calamiteiten door het waterschap bereikt kan worden, te worden gemeld bij het waterschapsloket.
3. Zonder de schriftelijke toestemming van het waterschap mag het werk niet worden gewijzigd, uitgebreid of verwijderd.
4. Indien ten behoeve van onderhoud enige grondroering, ophoging of vernieuwing moet worden gedaan moet tenminste één week van tevoren en anders zo vroeg als mogelijk dit schriftelijk worden gemeld aan de afdeling Handhaving.
5. Schade en onderhoud aan het oppervlaktewaterlichaam en/of de waterkering, als gevolg van de uitvoering van het werk, blijft gedurende een periode van een jaar na voltooiing van de werken voor rekening van de vergunninghouder.

### Ten aanzien van uitvoering en revisie

6. Tijdens de uitvoering van het werk dient een exemplaar van deze vergunning met gewaarmerkte tekeningen op het werk aanwezig te zijn.
7. De werken moeten worden uitgevoerd overeenkomstig de bij deze vergunning behorende en als zodanig gewaarmerkte bijlagen, behoudens de uit de voorschriften voortvloeiende wijzigingen en/of aanvullingen.
8. Ten aanzien van de voorschriften is het ter plaatse geldende leggerprofiel maatgevend. Met dien verstande wanneer het oppervlaktewaterlichaam ruimere afmetingen heeft, van deze ruimere afmetingen moet worden uitgegaan.
9. Tijdens de uitvoering moet op eerste aanwijzing van de afdeling Handhaving in geval van calamiteiten en/of wateroverlast door de vergunninghouder direct alle maatregelen worden genomen die nodig zijn om de lokale waterhuishouding en de stabiliteit en de veiligheid van de waterkering te waarborgen.
10. Indien het waterschap vaststelt dat wijziging van plaats of samenstelling van de krachtens deze vergunning toegestane werken met betrekking tot het waterstaatkundig belang nodig is, moeten deze wijzigingen op eerste aanzegging door de vergunninghouder worden aangebracht of uitgevoerd.
11. De lokale waterhuishouding en de stabiliteit en de veiligheid van de waterkering mag tijdens de uitvoering van de werkzaamheden niet worden verstoord. Hiertoe moeten afdoende maatregelen getroffen worden.

### Ten aanzien van grondroeringen

12. Grondroeringen behoren tot het strikt noodzakelijke te worden beperkt. Eventuele nazakkingen, voor zover die het gevolg zijn van de vergunde werkzaamheden, moeten door en op kosten van de vergunninghouder worden hersteld.
13. Het is verboden (behoudens de vergunde werken) in, op, onder of naast de werken iets van het bestaande dijkbeloop te ontgraven.

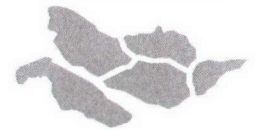

waterschap  
**Hollandse  
Delta**

14. Alvorens met de werkzaamheden wordt aangevangen moet het grasgewas kort worden afgemaaid en de bezoding worden afgenomen.
15. De eventueel overblijvende grond en alle uit ontgravingen komend puin of andere voorwerpen moet door de vergunninghouder worden afgevoerd.

#### **Ten aanzien van de grondkerende constructie**

16. Op de waterlijn mag over 2 m een grondkerende constructie geplaatst worden, zodanig dat het natte profiel op basis van het hoogst vigerende peil niet wordt verkleind.
17. De grondkerende constructie moet door de vergunninghouder in goede staat worden onderhouden en mag niet door- en overgroeid raken. Dit betekent in ieder geval dat ontoelaatbare verzakkingen, vervormingen of andere schade aan de constructie direct moeten worden hersteld.
18. De grondkerende constructie mag voor maximaal 1/3 grondkerend zijn.
19. De grondkerende constructie moet vloeiend aansluiten op eventuele reeds bestaande constructies.

#### **Ten aanzien van verharding op de waterkering**

20. Ter plaatse van elementenverhardingen in het dijkbeloop van de waterkering moet deze worden gefundeerd op een laag van minimaal 0,20 m zand-cementstabilisatie in een verhouding van 1 deel cement op 10 delen zand.

#### **Ten aanzien van het stormseizoen**

21. De werkzaamheden mogen niet worden gestart en/of voortgezet bij verwachting van hevige neerslag, wind, hoge waterstanden of een beschadigde dijkbekleding, op eerste aanzegging van de afdeling Handhaving.
22. De vergunninghouder moet ter bescherming van de waterkering en het achterliggende land tijdig passende maatregelen nemen indien weer- en waterstandverwachtingen hiertoe aanleiding geven.
23. Direct na de werkzaamheden moet het oppervlak weer geheel zijn aangevuld en afgewerkt, en het werkterrein opgeruimd achtergelaten te worden.

#### **Ten aanzien van de afwerking**

24. Als gevolg van de werkzaamheden mag geen grond, bagger of vuil in het water geraken of achterblijven. Direct na gereedkomen van de werkzaamheden, moet ter plaatse het oppervlaktewaterlichaam worden opgeschoond.
25. Direct na de voltooiing van het werk moet het werkterrein in een nette staat en geheel in overeenstemming met de omgeving worden afgewerkt.
26. Losse materialen, planken e.d., die geen deel uitmaken van de werken waarvoor vergunning is verleend, moeten ten genoegen van de afdeling Handhaving worden verwijderd.



waterschap  
**Hollandse  
Delta**

## Aanvraag en overwegingen

### Aanleiding

In verband met de instabiliteit van het talud is de aanvrager voornemens om een grondkerende constructie aan te brengen. Daarbij wordt de zijde van de elektriciteitskast die bereikbaar moet zijn, voorzien van een tegelverharding.

Voor een situatieschets van de locatie van de activiteiten wordt verwezen naar bijlage I.

### Handelingen waarvoor vergunning wordt aangevraagd

Voor het uitvoeren van handelingen in waterstaatswerken en beschermingszones is op grond van artikel 3.9 lid 2 en 4.1.1 van de Keur van waterschap Hollandse Delta 2009 een vergunning vereist.

De werkzaamheden worden uitgevoerd in of nabij oppervlaktewaterlichaam D13567. Dit oppervlaktewaterlichaam is een dijksloot volgens de legger van waterschap Hollandse Delta.

De werkzaamheden worden uitgevoerd in of nabij de waterkering plaatselijk bekend als de Oudendijk. Deze waterkering is een secundaire waterkering volgens de legger van waterschap Hollandse Delta.

### Toetsing van de aanvraag aan de doelstellingen van het waterbeheer

Werken of werkzaamheden worden getoetst aan de doelstellingen van de Waterwet. Deze doelstellingen, die richtinggevend zijn bij de uitvoering van het waterbeheer, zijn als volgt geformuleerd:

- a. voorkoming en waar nodig beperking van overstromingen, wateroverlast en waterschaarste, in samenhang met
- b. bescherming en verbetering van de chemische en ecologische kwaliteit van watersystemen en
- c. vervulling van maatschappelijke functies door watersystemen.

Deze doelstellingen vormen in onderlinge samenhang de basis voor vergunningverlening en zijn geconcretiseerd via wettelijk vastgestelde normen en aanvullend beleid ten aanzien van de veiligheid, waterkwantiteit, waterkwaliteit en maatschappelijke functieervulling door watersystemen. De uitwerking hiervan vindt plaats in aanvullende regelgeving (onder andere de Keur van waterschap Hollandse Delta), in water- en beheersplannen op grond van hoofdstuk 4 van de Waterwet en in beleidsregels.

De vastgestelde normen en beleid zijn richtinggevend bij de toetsing of een aangevraagde handeling verenigbaar is met de doelstellingen voor het waterbeheer. Een vergunning wordt verleend indien werken of werkzaamheden zich niet verzetten tegen de doelstellingen van het waterbeheer en het mogelijk is om de belangen van het waterbeheer door het verbinden van voorschriften en beperkingen voldoende te beschermen.

Aanvragen voor een vergunning op grond van de Keur voor werken en werkzaamheden in en nabij waterstaatswerken worden getoetst op:

- effecten op het falen of verslechteren van de functie van waterstaatswerken en daaruit voortvloeiend het totale watersysteem;
- effecten op de (toekomstige) mogelijkheden van het doelmatig beheer en onderhoud van het waterstaatswerken en beschermingszones.

### Overwegingen ten aanzien van het oppervlaktewaterlichaam

In de teen van het droge talud van de dijksloot wordt een grondkerende constructie geplaatst. De grondkerende constructie wordt over een lengte van 2 m aangebracht. De constructie is voor maximaal 1/3 grondkerend. Het talud achter de constructie wordt aangevuld met grond en over een breedte van eveneens 2 m afgewerkt met tegels.

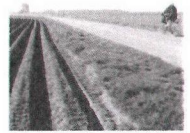

waterschap  
**Hollandse  
Delta**

### Lokale waterhuishouding

De grondkerende constructie wordt in de teen van het droge talud bij zomerpeil (hoogst vigerende peil) geplaatst zodat de constructie geen effect heeft op het doorstroomprofiel. De doorstroming blijft daarmee gehandhaafd als in de huidige situatie.

In de huidige situatie staat het water bij peilstijgingen tegen het talud. In de nieuwe situatie staat het water bij peilstijging niet langer tegen het talud, maar tegen de grondkerende constructie. Gezien het bestaande steile talud van 1:1 en de korte lengte van de grondkerende constructie is het verlies aan bergend vermogen verwaarloosbaar.

Het aanbrengen van het tegelpad leidt niet tot wijzigingen van het profiel van de dijksloot, zodat de aanleg van de paden geen effect heeft op bergingscapaciteit, doorstroming of peilregime.

### Stabiliteit

Voor de grondkerende constructie zijn geen stabiliteitsberekeningen uitgevoerd. Als vuistregel geldt dat een grondkerende constructie stabiel is wanneer deze voor een derde of minder grondkerend is. In dit geval wordt de grondkerende constructie volgens die vuistregel aangebracht, zodat de stabiliteit voldoende is gewaarborgd.

### Beheer en onderhoud

De dijksloot blijft in de nieuwe situatie onverminderd bereikbaar voor onderhoudsmaterieel en inspectie (in het kader van de schouw) zodat het voornemen niet leidt tot een verzwaring van de onderhoudslasten voor waterschap Hollandse Delta.

### **Overwegingen ten aanzien van de waterkering**

In de kernzone van de secundaire waterkering wordt over een lengte van 2 m een grondkerende constructie geplaatst die voor maximaal 1/3 grondkerend is. Het talud achter de constructie wordt aangevuld met grond en over een breedte van eveneens 2 m afgewerkt met tegels.

### Stabiliteit

Gezien het feit dat de werkzaamheden plaatsvinden buiten het fysieke dijklichaam en de relatief geringe diepte van de ontgravingen blijft het waterkerende dijklichaam onaangetast en is de stabiliteit gewaarborgd.

### Erosiebestendigheid

Ter plaatse van de werkzaamheden wordt de locatie afgewerkt met elementenverharding op een laag zand-cementstabilisatie, zodat de erosiebestendigheid in de nieuwe situatie is gewaarborgd.

### Stormseizoen

De werkzaamheden worden tijdens het stormseizoen onder verzwaarde eisen uitgevoerd, zodat ook in geval van zware weersomstandigheden de veiligheid is gewaarborgd.

### Beheer en onderhoud

De grondkerende constructie en de verharding heeft geen negatieve gevolgen voor het beheer en onderhoud van de waterkering en resulteren daarmee niet in een verzwaring van de onderhoudslasten voor waterschap Hollandse Delta.

### **Slotoverweging**

Bij het naleven van de aan dit besluit verbonden voorschriften en gelet op het individuele belang van de vergunninghouder wordt de inbreuk op het waterstaatswerk aanvaardbaar geacht en zijn er vanuit het waterschap geen bezwaren tegen het verlenen van de gevraagde vergunning.

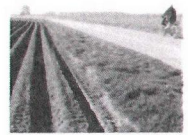

### **Procedure**

De aanvraag is op 13 maart 2014 ingediend en door het waterschap geregistreerd onder nummer I1401835.

De ingediende aanvraag bevat de volgende stukken:

- aanvraagformulier;
- foto's bestaande situatie.

De aanvrager is op 20 maart 2014 schriftelijk op de hoogte gebracht dat de aanvraag onvoldoende gegevens bevat om in behandeling te kunnen nemen. De ontbrekende gegevens zijn op 15 april 2014 ontvangen en bevat de volgende stukken:

- voor- en bovenaanzichten nieuwe situatie, Stedin Netbeheer BV.

De voorbereiding van deze vergunning heeft conform het gestelde in afdeling 4.1.2 van de Algemene wet bestuursrecht (Awb) plaatsgevonden.



waterschap  
**Hollandse  
Delta**

## Aandachtspunten

- I De vergunninghouder moet er rekening mee houden dat er naast de onderhavige vergunning, voor de handelingen waarop de vergunning betrekking heeft, tevens andere vergunning(en) en/of ontheffing(en) en/of een meldingsplicht vereist kunnen zijn.
- II Het hebben van deze vergunning ontslaat de houder niet van de verplichting om de redelijkerwijs mogelijke maatregelen te treffen teneinde te voorkomen dat derden ten gevolge van het gebruikmaken van de vergunning schade lijden.
- III Indien het vergunningplichtige werk in andere handen mocht overgaan – bijvoorbeeld door verkoop, erfopvolging, overdracht van gebruiksrecht of anderszins – moet wijziging van de tenaamstelling van de vergunning schriftelijk worden aangevraagd bij het college van dijkgraaf en heemraden van waterschap Hollandse Delta. Het verzoek moet worden gedaan binnen vier weken na de rechtsopvolging.
- IV Op grond van de Algemene wet bestuursrecht kan een (rechts)persoon, wiens belang rechtstreeks bij de vergunning is betrokken, gedurende een periode van zes weken vanaf de dag na bekendmaking, tegen dit besluit een bezwaarschrift indienen. Het bezwaarschrift moet worden gericht aan college van dijkgraaf en heemraden van waterschap Hollandse Delta, Postbus 4103, 2980 GC Ridderkerk
- V De vergunning treedt in werking na bekendmaking. Op grond van artikel 6:16 Algemene wet bestuursrecht schorst het bezwaar de werking van dit besluit niet. Gelet hierop kan, na indiening van het bezwaarschrift, gedurende de bezwaartermijn ook een verzoek om een voorlopige voorziening worden ingediend op grond van artikel 8:81 Algemene wet bestuursrecht. In geval een voorlopige voorziening wordt ingediend, treedt de vergunning niet in werking voordat op dit verzoek is beslist. Het verzoek tot het treffen van een voorlopige voorziening moet worden gericht aan de Voorzieningenrechter van de sector bestuursrecht van de Rechtbank Rotterdam, Postbus 50950, 3007 BL Rotterdam of digitaal via <http://loket.rechtspraak.nl/bestuursrecht>.  
  
Wij verzoeken u vriendelijk om een afschrift van het verzoek tot het treffen van een voorlopige voorziening toe te zenden aan het college van dijkgraaf en heemraden van waterschap Hollandse Delta, Postbus 4103, 2980 GC Ridderkerk.
- VI Voor vragen omtrent deze vergunning kunt u contact opnemen met het waterschap via het waterschapsloket op nummer 0900 2005 005 (10 ct/min).





## Bijlage I Locatie projectgebied

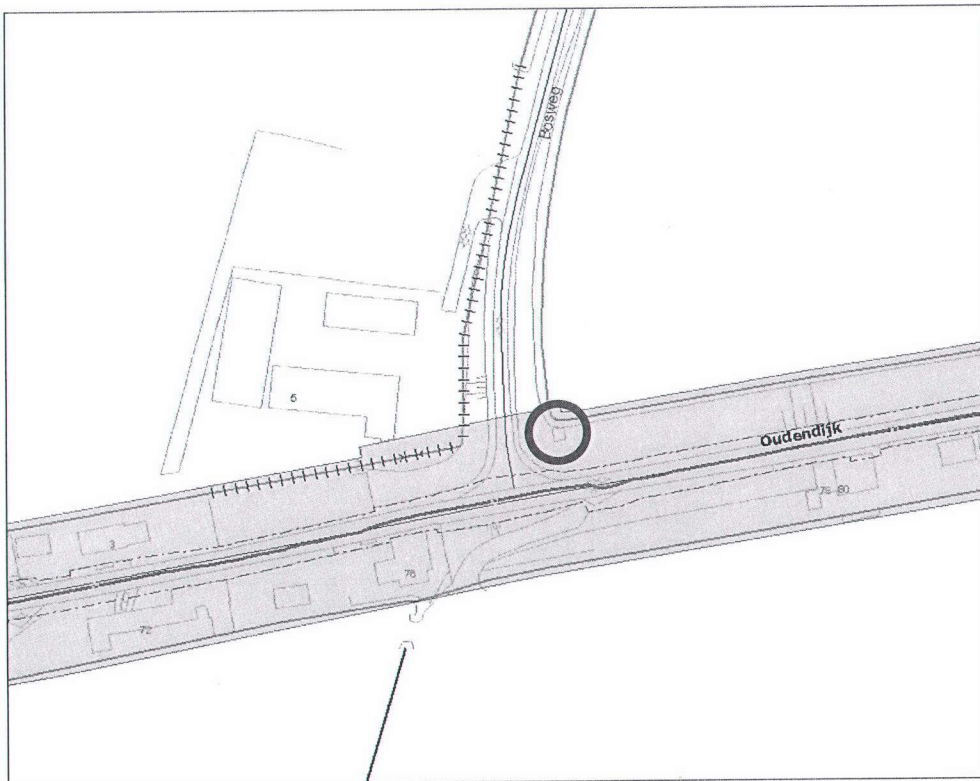

waterschap  
Hollandse  
Delta



## Bijlage II Gewaarmerkte tekeningen

- voor- en bovenaanzichten nieuwe situatie, Stedin Netbeheer BV met kenmerk I1402834.

I 14 028 34 **3x**

**VOORAANZICHT**

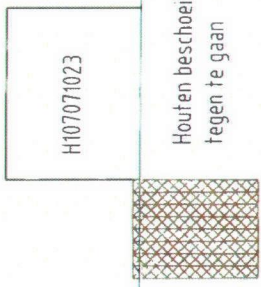

Houten beschoeiing om grondverzakken tegen te gaan

Slootkant

**BOVENAANZICHT**



Sloot

2xMS kabels

OUDENDIJK

**BOVENAANZICHT**



Sloot

2xMS kabels

Nieuw te leggen tegelpad

OUDENDIJK

<b>STEDIN</b> Meibosher & V.	Wijze	Delter	Get.	J.BOUK	Get.	Projectnr/Omschrijving
	Vergunning tek tbv Beschoeiing Oudendijk nabij 5 Goudswaard					Dossier: Meivospin Status: Plan
Firma: A2						Discipline Elektra
Schaal: 1:100						Tek. nr.
Aantal bladen: a						Bladnr.
Tegelpad bleek						