

DATE VERZONDEN 23 APR. 2014  
UW BRIEF VAN 3 februari 2014  
UW KENMERK GM-0123229  
ONS KENMERK VG/U  
INGEKOMEN NR. I1400908  
ONDERWERP Water- en wegenvergunning

CONTACTPERSOON R.M. Muilenburg - Troost  
DOORKIESNUMMER 088 - 97 43 710  
E-MAILADRES r.muilenburg@wshd.nl  
BIJLAGEN vergunning met nr. D0025128



cc: BJJE  
BEBB



U1402726

Provincie Zuid Holland  
T.a.v. de heer M.F. Helderman  
Stationsweg 4  
3311 JW Dordrecht

Geachte heer Helderman,

Naar aanleiding van de aanvraag van Grontmij Nederland B.V. is besloten provincie Zuid Holland een vergunning te verlenen voor het aanpassen van het watersysteem en wegen vanwege groot onderhoud aan de N487 te Numansdorp.

De vergunning met nummer D0025128 treft u als bijlage aan.

De mogelijkheid bestaat dat tegen het besluit bezwaar wordt gemaakt. Ook kan het verzoek worden ingediend om een voorlopige voorziening. Hiervoor verwijzen wij u naar de aandachtspunten die zijn bijgevoegd bij de vergunning.

Met nadruk wijzen wij u erop dat de uitvoering van de werkzaamheden, waartoe vergunning is verleend, gedurende de genoemde bezwaartermijn geheel voor uw risico komt.

De in de vergunning omschreven werken liggen geheel of gedeeltelijk op een perceel dat eigendom is van waterschap Hollandse Delta. De vergunde werken kunnen alleen worden uitgevoerd wanneer met het waterschap als eigenaar privaatrechtelijk overeenstemming is bereikt. Hiervoor dient contact te worden opgenomen met de afdeling Bestuurlijke en Juridische zaken.

Wij adviseren u deze brief bij de vergunning te bewaren. Voorts verzoeken wij u bij correspondentie het nummer van de vergunning te vermelden.

Aan deze vergunning zijn geen leges verbonden.

Heeft u naar aanleiding van deze brief nog vragen, dan kunt u contact opnemen met de medewerker zoals genoemd boven aan deze brief.

Hoogachtend,  
namens dijkgraaf en heemraden,

E. Willemsen  
teamleider vergunningverlening

Handelsweg 100  
2988 DC Ridderkerk  
Postadres Postbus 4103  
2980 GC Ridderkerk  
telefoon 088 974 30 00  
fax 088 974 30 01  
internet www.wshd.nl  
info@wshd.nl



waterschap  
**Hollandse  
Delta**

## Water- en wegenvergunning

### Aanhef

Dijkgraaf en heemraden van waterschap Hollandse Delta hebben op 4 februari 2014 een aanvraag ontvangen van Grontmij Nederland B.V. in De Bilt om aan Provincie Zuid Holland te Dordrecht een vergunning te verlenen. De aanvraag betreft het uitvoeren van handelingen in en nabij een weg of wegberm, een waterstaatswerk of beschermingszone, waarvoor krachtens verordening van het waterschap vergunning is vereist.

### Besluit

Gelet op de bepalingen van de Waterwet, de Keur voor waterschap Hollandse Delta 2009, de Algemene wet bestuursrecht en de hieronder vermelde overwegingen besluiten dijkgraaf en heemraden als volgt:

- I De gevraagde vergunning aan Provincie Zuid Holland, Stationsweg 4, 3311 JW te Dordrecht, of diens rechtverkrijgende(n), te verlenen.  
De vergunning betreft het:
  - graven van waterberging vanwege de versnelde afvoer van hemelwater
  - wijzigen van de wegaansluitingen Groene Kruisweg en Volgerlandseweg
  - toename van verhard oppervlakals gevolg van groot onderhoud aan de N487 te Numansdorp.
- II De vergunning te verlenen voor onbepaalde tijd voor het hebben en onderhouden van de werken genoemd onder besluit I.
- III De vergunning te verlenen voor de realisatie van de werken genoemd onder besluit I voor een periode van drie jaar, gerekend vanaf het moment dat de vergunning in werking treedt.
- IV Als gevolg van de onder besluit I vergunde werken de desbetreffende beheerregisters aan te passen en tot die tijd dit besluit als kader te stellen voor ligging, vorm, samenstelling en omvang van de betrokken waterstaatswerken en de onderhoudsverplichtingen aan deze waterstaatswerken.
- V De gewaarmerkte tekeningen zoals opgenomen in bijlage II deel te laten uitmaken van deze vergunning.
- VI Aan de vergunning de opgenomen voorschriften te verbinden.

### Ondertekening

Ridderkerk, d.d. 23 APR. 2014

Hoogachtend,  
namens dijkgraaf en heemraden, 

ing. R. Bouwman  
afdelingshoofd Vergunningverlening a.i.

Legeskosten: nihil

### Afschrift

Een afschrift van deze vergunning is gezonden aan:

- a. het college van burgemeester en wethouders van de gemeente Cromstrijen, info@cromstrijen.nl;
- b. Grontmij Nederland B.V., t.a.v. mevrouw K. van Zwam, De Holle Bilt 22, 3732 HM De Bilt, als aanvrager van de vergunning.

Handelsweg 100  
2988 DC Ridderkerk  
Postadres Postbus 4103  
2980 GC Ridderkerk  
telefoon 088 974 30 00  
fax 088 974 30 01  
internet www.wshd.nl  
info@wshd.nl



waterschap  
**Hollandse  
Delta**

## Voorschriften

### Ten aanzien van de aanvang en voltooiing van de werkzaamheden

1. De aanvang van de werkzaamheden moet ten minste één week van tevoren aan de afdeling Handhaving worden gemeld via het waterschapsloket. Het waterschapsloket is bereikbaar onder telefoonnummer 0900 2005005 (10 ct/min) of per e-mail 2005005@wshd.nl.
2. Voor aanvang van de werkzaamheden dient een naam en telefoonnummer van een contactpersoon die in geval van calamiteiten door het waterschap bereikt kan worden, te worden gemeld bij het waterschapsloket.
3. Zonder de schriftelijke toestemming van het waterschap mag het werk niet worden gewijzigd, uitgebreid of verwijderd.
4. Indien ten behoeve van onderhoud enige grondroering, ophoging of vernieuwing moet worden gedaan moet ten minste één week van tevoren en anders zo vroeg als mogelijk dit schriftelijk worden gemeld aan de afdeling Handhaving.
5. Schade en onderhoud aan het oppervlaktewaterlichaam en de weg, als gevolg van de uitvoering van het werk, blijft gedurende een periode van een jaar na voltooiing van de werken voor rekening van de vergunninghouder

### Ten aanzien van uitvoering en revisie

6. Tijdens de uitvoering van het werk dient een exemplaar van deze vergunning met gewaarmerkte tekeningen op het werk aanwezig te zijn.
7. De werken moeten worden uitgevoerd overeenkomstig de bij deze vergunning behorende en als zodanig gewaarmerkte bijlagen, behoudens de uit de voorschriften voortvloeiende wijzigingen en/of aanvullingen.
8. Indien het waterschap vaststelt dat wijziging van plaats of samenstelling van de krachtens deze vergunning toegestane werken met betrekking tot het waterstaatkundig belang en verkeersveiligheid nodig is, moeten deze wijzigingen op eerste aanzegging door de vergunninghouder worden aangebracht of uitgevoerd.
9. Alle voor de uitvoering van het werk in te maken hulpconstructies moeten direct na het gereedkomen van het onderdeel van het werk waarvoor zij werden aangebracht volledig worden verwijderd.
10. De lokale waterhuishouding en de verkeersveiligheid mogen tijdens de uitvoering van de werkzaamheden niet onnodig worden verstoord. Hiertoe moeten afdoende maatregelen getroffen worden.

### Ten aanzien van grondroeringen

11. Grondroeringen behoren tot het strikt noodzakelijke te worden beperkt. Eventuele nazakkingen, voor zover die het gevolg zijn van de vergunde werkzaamheden, moeten door en op kosten van de vergunninghouder worden hersteld.
12. Alvorens met graafwerkzaamheden te beginnen, moet vergunninghouder zich ter plaatse op de hoogte stellen van de positie van aanwezige kabels en leidingen.
13. De eventueel overblijvende grond en alle uit ontgravingen komend puin of andere voorwerpen moet door de vergunninghouder worden afgevoerd.



waterschap  
**Hollandse  
Delta**

### Ten aanzien van het graven van waterberging

14. Bij het graven van de waterberging moet uitgegaan worden van de huidige leggermaten:
- |               |                |
|---------------|----------------|
| zomerpeil:    | N.A.P. -1,30 m |
| winterpeil:   | N.A.P. -1,50 m |
| bodemhoogte:  | N.A.P. -1,50 m |
| bodembreedte: | 0,50 m         |
15. Bodemhoogte van de vergraving moet op zomerpeil N.A.P. -1.30 m.
16. Het oppervlaktewaterlichaam moet conform tekening over minimaal 266 m<sup>2</sup> vanaf de waterlijn worden verbreed.
17. De vergraving moet worden afgewerkt met taluds die niet steiler zijn dan 2:3 en op doelmatige wijze tegen uitspoeling worden beschermd.

### Ten aanzien van bereikbaarheid

18. De uitvoering en constructie van de in deze vergunning genoemde werken moet van een zodanige aard zijn, dat de beschermingszone langs de waterstaatswerken en wegen berijdbaar is en blijft voor onderhoudsmaterieel.

### Ten aanzien van wegen

19. De wegverhardingen moeten blijvend gelijkmatig aansluiten op bestaande wegen om erosie van de weg en wegwand tegen te gaan.
20. De inrichting van de weg moet geschieden conform het Handboek Wegontwerp en de CROW-voorschriften.
21. Langs wegen mag de uitgegraven grond niet op de wegverharding of de bermen binnen 1,00 m uit de kant van de wegverharding worden opgeslagen.
22. De vergunninghouder moet zorg dragen voor een gelijkwaardige afwatering van de wegverharding, zodanig dat het water niet afvloeit naar de weg of daarop blijft staan.

### Ten aanzien van verkeersveiligheid

23. De vergunninghouder moet ten minste veertien dagen voor aanvang van de werkzaamheden een plan indienen ter goedkeuring van de afdeling Handhaving over de te nemen verkeersmaatregelen (plaats en soort van de borden, verlichting e.d.). Indien het een volledige wegafsluiting betreft moet deze ook ten minste veertien dagen van tevoren worden gemeld aan de hulpdiensten.
24. Het werkterrein moet duidelijk zichtbaar zijn aangegeven, zodat deze geen gevaar oplevert voor de verkeersveiligheid.
25. De aannemer of uitvoerder, die werkzaamheden uitvoert in en nabij een weg in beheer en onderhoud bij het waterschap dient gedurende de werkzaamheden tijdelijke verwijsborden, verlichting en markeringen conform de CROW 96b richtlijn te plaatsen en te onderhouden.
26. De vergunninghouder is tijdens en na afloop van de werkzaamheden verantwoordelijk voor het schoonhouden van de weg en het bijbehorende wegmeubilair.



waterschap  
**Hollandse  
Delta**

**Ten aanzien van de afwerking**

27. Direct na de voltooiing van het werk moet het werkterrein in een nette staat en in gelijke gesteldheid worden teruggebracht en dient het oppervlak geheel in overeenstemming met de omgeving te worden afgewerkt en bekleed.
28. Als gevolg van de werkzaamheden mag geen grond, bagger of vuil in het water geraken of achterblijven. Direct na gereedkomen van de werkzaamheden, moet ter plaatse het oppervlaktewaterlichaam worden opgeschoond.
29. Het van de nieuw te maken werken afstromende hemelwater moet naar het oppervlaktewater worden afgevoerd, dit afstromende water mag geen uitspoeling van taluds en wegbermen ten gevolge hebben.



waterschap  
**Hollandse  
Delta**

## Aanvraag en overwegingen

### Aanleiding

Vergunninghouder is voornemens om 2577 m<sup>2</sup> verharding aan te brengen vanwege herinrichting van de N487 waardoor werken worden uitgevoerd in- en nabij watergangen en wegen van het waterschap.

Voor een situatieschets van de locatie van de activiteiten wordt verwezen naar bijlage I.

### Handelingen waarvoor vergunning wordt aangevraagd

Voor het uitvoeren van handelingen in waterstaatswerken, wegen en beschermingszones is op grond van artikel 4.1.1, 5.3, 5.4 en 5.5 van de Keur van waterschap Hollandse Delta 2009 een vergunning vereist.

Voor het versneld afvoeren van hemelwater afkomstig van verhard oppervlak is op grond van artikel 4.2.1 van de Keur van waterschap Hollandse Delta 2009 een vergunning vereist.

De werkzaamheden worden uitgevoerd in en nabij oppervlaktewaterlichamen W20876 en W28636. Deze oppervlaktewaterlichamen zijn wegsloten volgens de legger van waterschap Hollandse Delta.

De werkzaamheden worden uitgevoerd nabij de Groene Kruisweg en Volgerlandseweg te Numansdorp, die als erftoegangswegen type II in beheer en onderhoud zijn bij waterschap Hollandse Delta.

### Toetsing van de aanvraag aan de doelstellingen van het waterbeheer

Werken of werkzaamheden worden getoetst aan de doelstellingen van de Waterwet. Deze doelstellingen, die richtinggevend zijn bij de uitvoering van het waterbeheer, zijn als volgt geformuleerd:

- a. voorkoming en waar nodig beperking van overstromingen, wateroverlast en waterschaarste, in samenhang met
- b. bescherming en verbetering van de chemische en ecologische kwaliteit van watersystemen en
- c. vervulling van maatschappelijke functies door watersystemen.

Deze doelstellingen vormen in onderlinge samenhang de basis voor vergunningverlening en zijn geconcretiseerd via wettelijk vastgestelde normen en aanvullend beleid ten aanzien van de veiligheid, waterkwantiteit, waterkwaliteit en maatschappelijke functievervulling door watersystemen. De uitwerking hiervan vindt plaats in aanvullende regelgeving (onder andere de Keur van waterschap Hollandse Delta), in water- en beheersplannen op grond van hoofdstuk 4 van de Waterwet en in beleidsregels.

De vastgestelde normen en beleid zijn richtinggevend bij de toetsing of een aangevraagde handeling verenigbaar is met de doelstellingen voor het waterbeheer. Een vergunning wordt verleend indien werken of werkzaamheden zich niet verzetten tegen de doelstellingen van het waterbeheer en het mogelijk is om de belangen van het waterbeheer door het verbinden van voorschriften en beperkingen voldoende te beschermen.

Aanvragen voor een vergunning op grond van de Keur voor werken en werkzaamheden in en nabij waterstaatswerken worden getoetst op:

- effecten op het falen of verslechteren van de functie van waterstaatswerken en daaruit voortvloeiend het totale watersysteem;
- effecten op de (toekomstige) mogelijkheden van het doelmatig beheer en onderhoud van het waterstaatswerken en beschermingszones.



waterschap  
**Hollandse  
Delta**

## **Overwegingen ten aanzien van het oppervlaktewaterlichaam**

### Constructie en uitvoering

Vanwege de toename aan verharding wordt ter hoogte van de Volgerlandseweg de wegsloot op twee plaatsen verbreed met 79 m<sup>2</sup> en 187 m<sup>2</sup>. De watergang wordt op zomerpeil verbreed vanwege de lage waterstand binnen het gebied.

### Effecten op bergingscapaciteit, doorstroming en peilregime

Als gevolg van de herinrichting wordt er (2.577 m<sup>2</sup>) extra verharding aangebracht. Door een toename van verhard oppervlak vindt een versnelde afvoer van hemelwater naar het oppervlaktewater plaats. Deze versnelde afvoer moet binnen hetzelfde peilgebied worden gecompenseerd door het graven van extra oppervlaktewater, te weten 10% van de totale toename aan verharding.

Omdat de bestaande watergang een lage waterstand heeft zou het graven tot de huidige bodemhoogte problemen kunnen veroorzaken voor de waterkwaliteit. Door de bodemhoogte tot zomerpeil N.A.P. -1,30 m te graven ontstaat een droge berging die bij hevige regenval voldoende berging biedt om overtollig water op te kunnen vangen. De versnelde afvoer wordt door het graven van 266 m<sup>2</sup> waterberging binnen hetzelfde peilgebied volledig gecompenseerd.

### Effecten op de waterkwaliteit en de ecologie

Door het uitvoeren van de werkzaamheden mag de (ecologische) waterkwaliteit van oppervlaktewaterlichamen niet blijvend significant verslechteren. Ten tijde van het uitvoeren van de werkzaamheden zal er een kortstondige verstoring zijn, maar in de definitieve situatie worden de werken niet van significant blijvende negatieve invloed geacht.

Met de voorschriften in deze vergunning zijn aanvullende constructie- en uitvoeringsvoorwaarden opgenomen zodat tijdens uitvoering van de werken geen hinder ontstaat voor de kwantitatieve doorstroming en daarmee geen (blijvende) significante verslechtering optreedt in de waterkwaliteit en ecologie.

### Doelmatig beheer en onderhoud

De wegsloten zijn in beheer en onderhoud bij vergunninghouder. Er vindt geen wijziging plaats binnen het watersysteem en er worden geen obstakels binnen de beschermingszones van de watergangen geplaatst. De wegconstructie resulteert daarmee niet in een verzwaring van de onderhoudsinspanning voor waterschap Hollandse delta.

### **Toetsing van de aanvraag aan de doelstellingen van het wegbeheer**

Werken of werkzaamheden worden getoetst aan de doelstellingen van het waterschap ten aanzien van wegen. De doelstellingen, die richtinggevend zijn bij de uitvoering van het wegbeheer, zijn gefundeerd op de Wegenwet en Wegenverkeerswet. Op grond van deze wetten heeft het waterschap als wegbeheerder de bevoegdheid om wegenbelangen te waarborgen. Het gaat daarbij om de veiligheid op de weg, het in stand houden van de weg, het waarborgen van de bruikbaarheid van de weg, de vrijheid van het verkeer en het beschermen van de weggebruikers.

Deze wegenbelangen vormen in onderlinge samenhang de basis voor bij vergunningverlening en zijn geconcretiseerd via wettelijk vastgestelde normen en aanvullend beleid. De uitwerking hiervan vindt plaats in de aanvullende wet- en regelgeving (onder andere de Keur van waterschap Hollandse Delta), in wegen- en beheersplannen op grond van de Wegenwet, Wegenverkeerswet en beleidsregels. De vastgestelde normen en het beleid zijn richtinggevend bij de toetsing of een aangevraagde handeling verenigbaar is met de doelstellingen voor het wegbeheer.

Een vergunning wordt verleend indien de werken of werkzaamheden zich niet verzetten tegen de doelstellingen van het wegbeheer en het mogelijk is om de belangen van het wegbeheer door het verbinden van voorschriften en beperkingen voldoende te beschermen.



waterschap  
**Hollandse  
Delta**

Aanvragen voor een ontheffing van een verbod in de Keur voor werken en werkzaamheden in en nabij wegen worden getoetst op:

- effecten op het falen of verslechteren van de functie van de wegen en daaruit voortvloeiend het totale wegensysteem;
- effecten op de (toekomstige) mogelijkheden van het doelmatig beheer en onderhoud van de wegen.

### **Overwegingen ten aanzien van de weg**

De N487 is in beheer en eigendom van vergunninghouder. Deze weg kruist wegen die in beheer en eigendom zijn bij het waterschap. Deze (wegen)vergunning betreft alleen de aansluitingen op de Volgerlandseweg en Groene Kruisweg.

#### Constructie en uitvoering

De bestaande asfaltlaag wordt vervangen en de belijning aangepast. Na vervanging van het asfalt ter hoogte van de Volgerlandseweg en Groene Kruisweg wordt de belijning naar de huidige situatie weer aangebracht.

#### Verkeersveiligheid en weginrichting

Gedurende de uitvoering van de werkzaamheden wordt de verkeersveiligheid geborgd door het plaatsen van o.a. verwijsborden en markeringen conform CROW. Ten aanzien van de verkeersveiligheid gaat het om aansluitingen van bestaande waterschapswegen. Er worden verkeerstekens, verlichting en aangepaste belijning aangebracht. Daarmee is de verkeersveiligheid voor de weggebruikers gewaarborgd. Hiervoor zijn tevens voorschriften opgenomen in de deze vergunning.

#### Berijdbaarheid

Om het rijcomfort te borgen en slijtage van de (rand) wegverharding te voorkomen zijn bij dit besluit voorschriften opgenomen voor gelijkmatige aansluitingen op de hiervoor genoemde wegen van het waterschap.

Vanwege het ontwerp en de te nemen voorzieningen wordt het wijzigen van de aansluitingen niet van invloed geacht op de verkeersveiligheid, berijdbaarheid en het doelmatig beheer en onderhoud van de waterschapswegen.

### **Slotoverweging**

Bij het naleven van de aan dit besluit verbonden voorschriften en gelet op het individuele belang van de vergunninghouder wordt de inbreuk op de weg aanvaardbaar geacht en zijn er vanuit het waterschap geen bezwaren tegen het verlenen van de gevraagde vergunning.





waterschap  
**Hollandse  
Delta**

### **Procedure**

De aanvraag is op 4 februari 2014 door het waterschap ontvangen en geregistreerd onder nummer I1400908.

De ingediende aanvraag bevat de volgende stukken:

- aanvraagformulier;
- 3 tekeningen met kenmerk I1400908;
- inspectierapport kunstwerken met kenmerk I1400908.

De aanvrager is op 20 februari 2014 schriftelijk op de hoogte gebracht dat de aanvraag onvoldoende gegevens bevat om in behandeling te kunnen nemen. De ontbrekende gegevens zijn op 20 maart en 18 april 2014 ontvangen en bevat de volgende stukken:

- d.d. 20 maart 2014:  
1 tekening met kenmerk I1402238;
- d.d. 18 april 2014:  
1 tekening met kenmerk I1402883.

Grontmij Nederland B.V. te De Bilt is door Provincie Zuid Holland gemachtigd om bovengenoemde aanvraag in te dienen.

De voorbereiding van deze vergunning heeft conform het gestelde in afdeling 4.1.2 van de Algemene wet bestuursrecht (Awb) plaatsgevonden.



waterschap  
**Hollandse  
Delta**

## Aandachtspunten

- I De vergunninghouder moet er rekening mee houden dat er naast de onderhavige vergunning, voor de handelingen waarop de vergunning betrekking heeft, tevens andere vergunning(en) en/of ontheffing(en) en/of een meldingsplicht vereist kunnen zijn.
- II Het hebben van deze vergunning ontslaat de houder niet van de verplichting om de redelijkerwijs mogelijke maatregelen te treffen teneinde te voorkomen dat derden ten gevolge van het gebruikmaken van de vergunning schade lijden.
- III Indien het vergunningplichtige werk in andere handen mocht overgaan – bijvoorbeeld door verkoop, erfopvolging, overdracht van gebruiksrecht of anderszins – moet wijziging van de tenaamstelling van de vergunning schriftelijk worden aangevraagd bij het college van dijkgraaf en heemraden van waterschap Hollandse Delta. Het verzoek moet worden gedaan binnen vier weken na de rechtsopvolging.
- IV Op grond van de Algemene wet bestuursrecht kan een (rechts)persoon, wiens belang rechtstreeks bij de vergunning is betrokken, gedurende een periode van zes weken vanaf de dag na bekendmaking, tegen dit besluit een bezwaarschrift indienen. Het bezwaarschrift moet worden gericht aan college van dijkgraaf en heemraden van waterschap Hollandse Delta, Postbus 4103, 2980 GC Ridderkerk
- V De vergunning treedt in werking na bekendmaking. Op grond van artikel 6:16 Algemene wet bestuursrecht schorst het bezwaar de werking van dit besluit niet. Gelet hierop kan, na indiening van het bezwaarschrift, gedurende de bezwaartermijn ook een verzoek om een voorlopige voorziening worden ingediend op grond van artikel 8:81 Algemene wet bestuursrecht. In geval een voorlopige voorziening wordt ingediend, treedt de vergunning niet in werking voordat op dit verzoek is beslist. Het verzoek tot het treffen van een voorlopige voorziening moet worden gericht aan de Voorzieningenrechter van de sector bestuursrecht van de Rechtbank Rotterdam, Postbus 50950, 3007 BL Rotterdam of digitaal via <http://loket.rechtspraak.nl/bestuursrecht>.  
  
Wij verzoeken u vriendelijk om een afschrift van het verzoek tot het treffen van een voorlopige voorziening toe te zenden aan het college van dijkgraaf en heemraden van waterschap Hollandse Delta, Postbus 4103, 2980 GC Ridderkerk.
- VI Voor vragen omtrent deze vergunning kunt u contact opnemen met het waterschap via het waterschapsloket op nummer 0900 2005 005 (10 ct/min).



## Bijlage I Locatie projectgebied

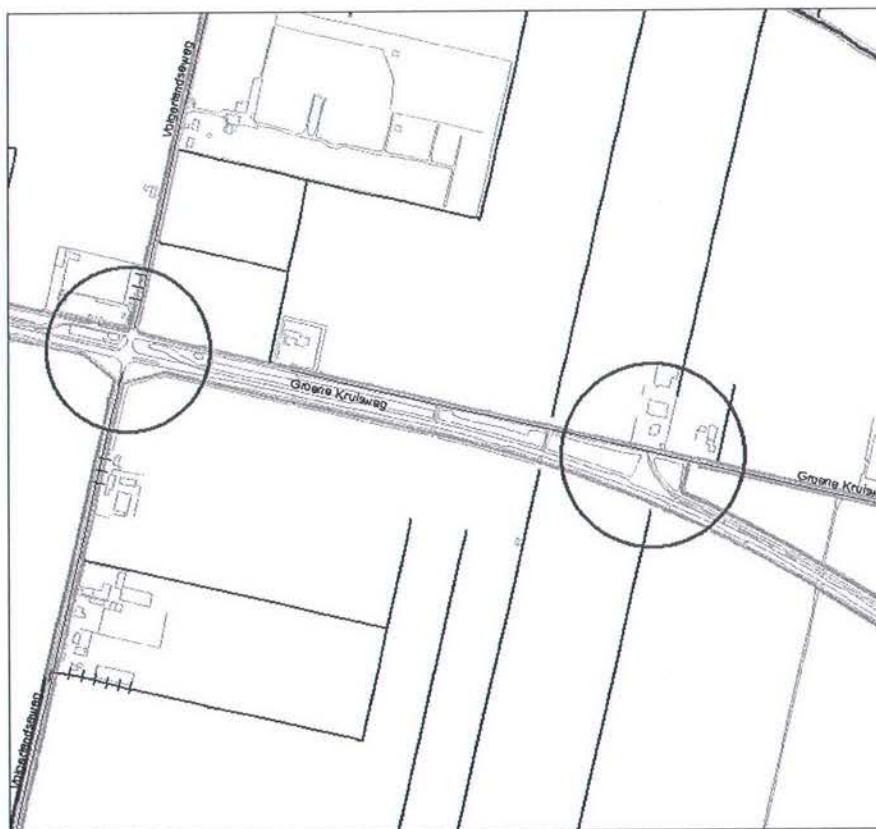



waterschap  
**Hollandse  
Delta**

## **Bijlage II Gewaarmerkte tekeningen**

- 1 ongenummerde en ongedateerde overzichtstekening, kenmerk I1400908;
- 1 tekening met nummer 331144-W503-11-01-27 blad 1, d.d. 15 januari 2014, kenmerk I1400908;
- 1 tekening met nummer 331144-W503-11-01-28 blad 2, d.d. 15 januari 2014, kenmerk I1400908;
- 1 tekening met nummer 331144-W503-11-01-32 blad 1, d.d. 17 april 2014, kenmerk I1402883.

## **Verzoek plaatsing advertentie**

Verleende water- en wegenvergunning nummer D0025128 provincie Zuid  
Holland voor het aanpassen van het watersysteem en wegen vanwege groot  
onderhoud aan de N487 te Numansdorp.  
"datum besluit (invullen administratie)" .

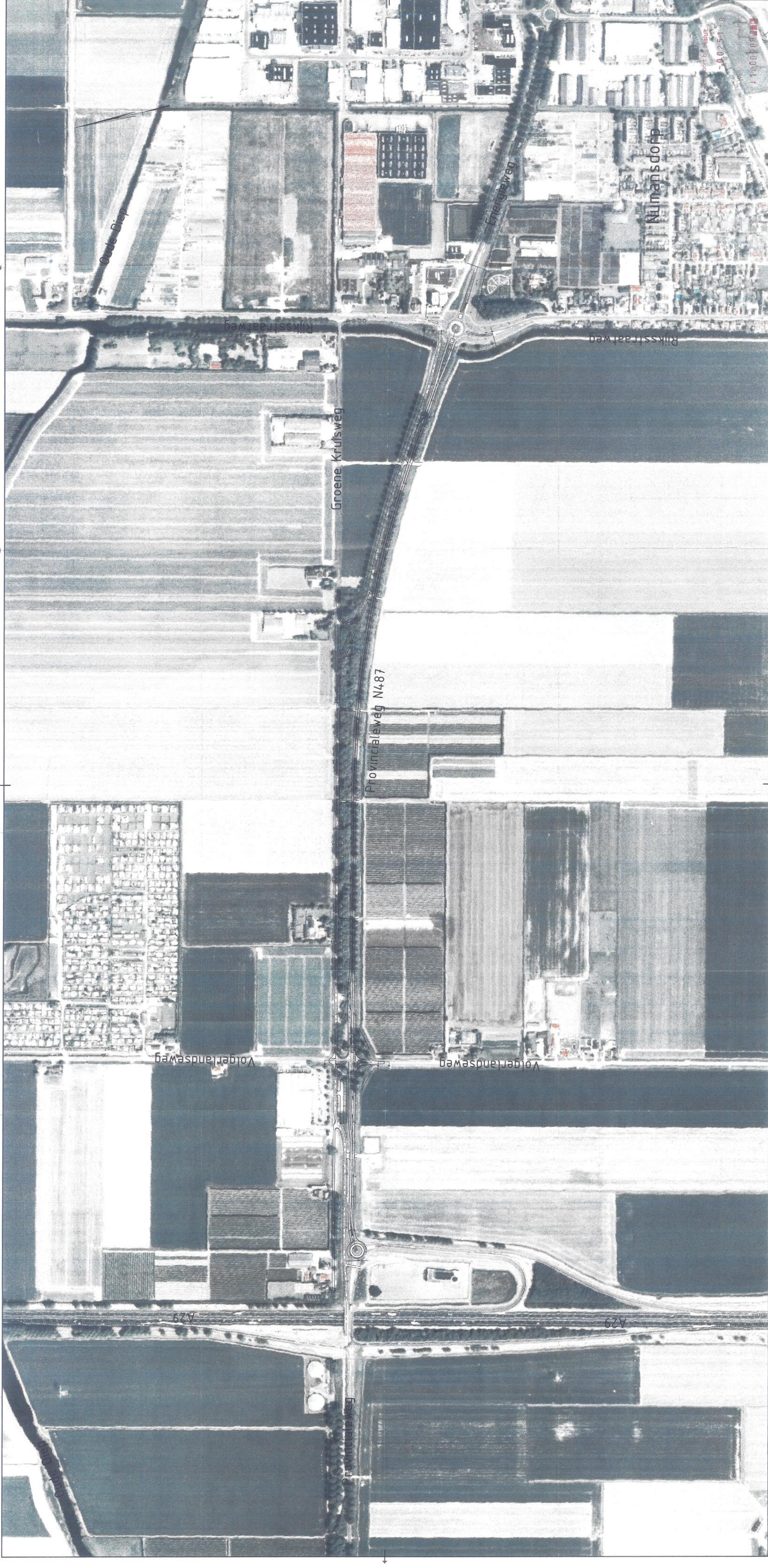

Oude Diep

Rijksstraatweg

Groene Kruisweg

Provincialeweg N487

Energieweg

Nulmansdorp

Rijksstraatweg

Volgerlandseweg

Volgerlandseweg

A29

A29

Rijksweg

0 100 200 m  
0 025 1 : 8  
1 1400 08 11  
1:14000

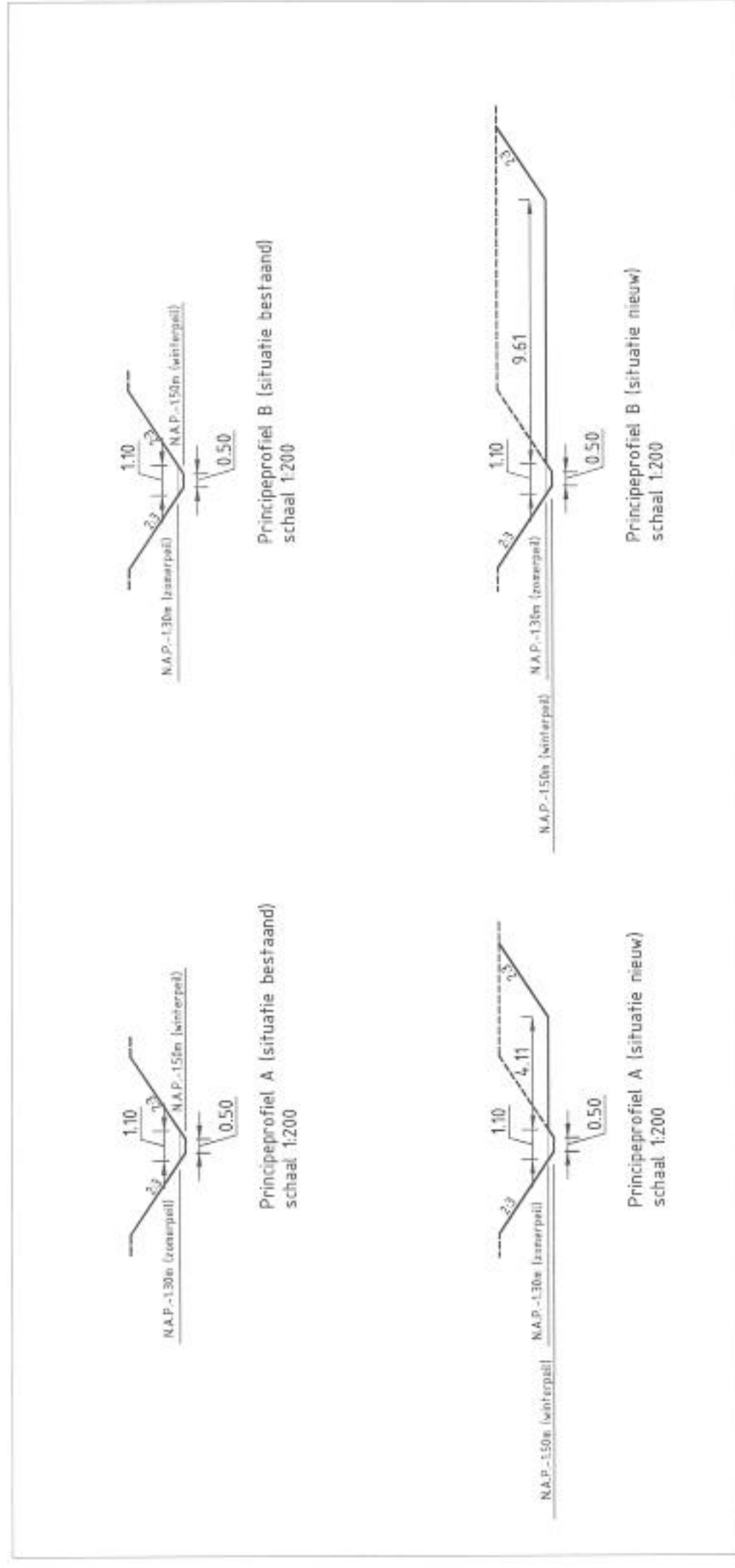

Behoort bij besluit  
**- - 0025128**

# DEFINITIEF

MATEN IN METERS, TENZIJ ANDERS AANGEGEVEN  
 MATERIALEN IN MILLIMETERS

Opdrachtgever  
**Provincie Zuid Holland**  
 Project  
**N487A**  
 Onderaand  
**Situatie aangepaste watergangen**

Waterkering, Invalvenster, Ophelpe  
**1402883**

Tekeningnummer	Rev.	Bestandnummer	Formaat	Schaal	Blad	Aantal
331144-W503-11-01-32	A1	331144-W503-11-01-32-A1.dwg	A2	1:500/1:200	1	1
Kaartcode	Projectnummer	Bestandsnummer	Datum van uitgave	EWG	GWZ	Acc.
De Bill	331144	2013-6017	17-04-2014	EGF	YZo	MAa





aanstufend blad 33114-W003-11-01-28

- Legenda**
- aan te brengen zand te brengen
  - aan te brengen grachtvloerkeem
  - aan te brengen betonvloerkeem
  - aan te brengen basiszandverharding
  - as
  - straatvormaldehyde
  - bestaande situatie
  - reserve situatie
  - projectgrens

Bekleedt bij besluit  
 - 0 2 5 1 1 8



MAATEN IN METERS, TEGELIJK ANDERS AANGEGEVEN  
 MAATVERHOUDING 1:1000

**Provincie Zuid Holland**  
**N487A**  
**Hoeverheiden watercompensatie**

**DEFINITIEF**

1140908 /X

Verkenning: 331144-W003-11-01-27  
 Doel van ontwerp: 331144  
 Bestemmingsplan: 19-01-2014  
 Schaal: 1:1000  
 Blad: 1  
 Aantal: 2

www.grontmij.nl

Verharding bestaand  
 Verharding nieuw  
 Verharding bestaand  
 Verschil

28155m<sup>2</sup>  
 26673m<sup>2</sup>  
 2577m<sup>2</sup>

Verharding bestaand  
 Toplaag 0.30m infrarood  
 en aantrenging SKA-NL, 11b

28155m<sup>2</sup>  
 26673m<sup>2</sup>

Verharding bestaand  
 Toplaag 0.30m infrarood  
 en aantrenging SKA-NL, 11b

28155m<sup>2</sup>  
 26673m<sup>2</sup>

Companseren

258m<sup>2</sup> 100%

Doorsnede E-E  
 schaal 1:10

Doorsnede F-F  
 schaal 1:10



Aanpakfase Bidd 33114-WS03-11-01-27

PLAN

**Legenda**

- aan te brengen asfalt
- aan te brengen beton
- aan te brengen betonvlaksteen
- aan te brengen basaltverharding
- af
- straatinformatie
- bestaande situatie
- nieuwe situatie
- projectgrens

Behoort bij besluit  
**-0025110**

**DEFINITIEF**

MATERIELEN IN MILLIMETERS  
 MATEN IN METERS, TENZI ANDERS AANGEGEVEN

---

**Provincie Zuid Holland**

N487A

HOEVEELHEDEN WATERCOMPENSATIE

*Witte velden, Hollandsche Duin*

**1400908**

IX

Titel	Bladz.	Blad	Blad
33114-WS03-11-01-28	A2	201148-WSP-11-01-28-01-WC-A2-01-01-28	2
Revisie	Opmerking	Datum van wijziging	Uitg.
Din Bld	33114	15-01-2014	ECR 1 Zo MA4

© Grontmij Nederland B.V. Alle rechten voorbehouden.