

VERZONDEN - 6 JAN. 2014

DATUM
UW BRIEF VAN 17 december 2013
UW KENMERK olo1112659
ONS KENMERK VG/U
INGEKOMEN NR. I1309449
ONDERWERP Watervedunning

CONTACTPERSOON B.J.A. van Loon
DOORKIESNUMMER 088 - 97 43 079
E-MAILADRES b.vanloon@wshd.nl
BIJLAGEN vergunning met nr. D0024707

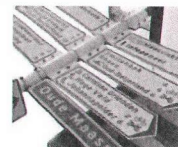

waterschap
**Hollandse
Delta**

Evides Waterbedrijf N.V.
T.a.v. de heer J. Ossenblok
Postbus 4472
3006 AL Rotterdam



U1400044

Geachte heer Ossenblok,

Naar aanleiding van de aanvraag van Roos + Bijl BV is besloten u een vergunning te verlenen voor het verwijderen van twee leidinggedeelten nabij de Waalhaven 113 OZ te Rotterdam.

De vergunning met nummer D0024707 treft u als bijlage aan.

De mogelijkheid bestaat dat tegen het besluit bezwaar wordt gemaakt. Ook kan het verzoek worden ingediend om een voorlopige voorziening. Hiervoor verwijzen wij u naar de aandachtspunten die zijn bijgevoegd bij de vergunning.

Met nadruk wijzen wij u erop dat de uitvoering van de werkzaamheden, waartoe vergunning is verleend, gedurende de genoemde bezwaartermijn geheel voor uw risico komt.

Wij adviseren u deze brief bij de vergunning te bewaren. Voorts verzoeken wij u bij correspondentie het nummer van de vergunning te vermelden.

Aan deze vergunning zijn geen leges verbonden.

Heeft u naar aanleiding van deze brief nog vragen, dan kunt u contact opnemen met de medewerker zoals genoemd boven aan deze brief.

Hoogachtend,
namens dijkgraaf en heemraden,

ing. H.A. Zevenbergen-Barendregt
teamleider vergunningverlening

Handelsweg 100
2988 DC Ridderkerk
Postadres Postbus 4103
2980 GC Ridderkerk
telefoon 088 974 30 00
fax 088 974 30 01
internet www.wshd.nl
info@wshd.nl



waterschap
**Hollandse
Delta**

Watervergunning

Aanhef

Dijkgraaf en heemraden van waterschap Hollandse Delta hebben op 17 december 2013 een aanvraag ontvangen van Roos + Bijl BV om aan Evides Waterbedrijf N.V. te Rotterdam een vergunning te verlenen. De aanvraag betreft het uitvoeren van handelingen in een waterstaatswerk of beschermingszone, waarvoor krachtens verordening van het waterschap vergunning is vereist.

Besluit

Gelet op de bepalingen van de Waterwet, de Keur voor waterschap Hollandse Delta 2009, de Algemene wet bestuursrecht en de hieronder vermelde overwegingen besluiten dijkgraaf en heemraden als volgt:

- I De gevraagde vergunning aan Evides Waterbedrijf N.V., postbus 4472, 3006 AL te Rotterdam, of diens rechtverkrijgende(n), te verlenen. De vergunning betreft het verwijderen van twee leidinggedeelten nabij de Waalhaven 113 OZ te Rotterdam.
- II De vergunning te verlenen voor onbepaalde tijd voor het hebben en onderhouden van de werken genoemd onder besluit I.
- III De vergunning te verlenen voor de realisatie van de werken genoemd onder besluit I voor een periode van drie jaar, gerekend vanaf het moment dat de vergunning in werking treedt.
- IV De gewaarmerkte tekening zoals opgenomen in bijlage II deel te laten uitmaken van deze vergunning.
- V Aan de vergunning de opgenomen voorschriften te verbinden.

Ondertekening

Ridderkerk, d.d.

06 JAN. 2014

Namens dijkgraaf en heemraden,

ing. I.J. Dekker
afdelingshoofd Vergunningverlening

Legeskosten: nihil

Afschrift

Een afschrift van deze vergunning is gezonden aan:

- a. het college van burgemeester en wethouders van de gemeente Rotterdam;
kbr@bsd.rotterdam.nl
- b. Roos + Bijl BV t.a.v. de heer J.D. Slingerland, Zuiderparkweg 300,
3085 BW Rotterdam.



waterschap
**Hollandse
Delta**

Voorschriften

Ten aanzien van de aanvang en voltooiing van de werkzaamheden

1. De aanvang van de werkzaamheden moet ten minste één week van tevoren aan de afdeling Handhaving worden gemeld via het waterschapsloket. Het waterschapsloket is bereikbaar onder telefoonnummer 0900 2005005 (10 ct/min) of per e-mail 2005005@wshd.nl.
2. Voor aanvang van de werkzaamheden dient een naam en telefoonnummer van een contactpersoon, die in geval van calamiteiten door het waterschap bereikt kan worden, te worden gemeld bij het waterschapsloket.
3. Zonder de schriftelijke toestemming van het waterschap mag het werk niet worden gewijzigd, uitgebreid of verwijderd.
4. Indien ten behoeve van onderhoud enige grondroering, ophoging of vernieuwing moet worden gedaan moet ten minste één week van tevoren en anders zo vroeg als mogelijk dit schriftelijk worden gemeld aan de afdeling Handhaving.
5. Schade en onderhoud aan de waterkering, als gevolg van de uitvoering van het werk, blijft gedurende een periode van een jaar na voltooiing van de werken voor rekening van de vergunninghouder.

Ten aanzien van uitvoering en revisie

6. Tijdens de uitvoering van het werk dient een exemplaar van deze vergunning met gewaarmerkte tekeningen op het werk aanwezig te zijn.
7. De werken moeten worden uitgevoerd overeenkomstig de bij deze vergunning behorende en als zodanig gewaarmerkte bijlagen, behoudens de uit de voorschriften voortvloeiende wijzigingen en/of aanvullingen.
8. Tijdens de uitvoering moet op eerste aanwijzing van de afdeling Handhaving in geval van calamiteiten en/of wateroverlast door de vergunninghouder direct alle maatregelen worden genomen die nodig zijn om de stabiliteit en de veiligheid van de waterkering te waarborgen.
9. Indien het waterschap vaststelt dat wijziging van plaats of samenstelling van de krachtens deze vergunning toegestane werken met betrekking tot het waterstaatkundig belang nodig is, moeten deze wijzigingen op eerste aanzegging door de vergunninghouder worden aangebracht of uitgevoerd.
10. Alle voor de uitvoering van het werk in, langs of over de waterstaatswerken te maken hulpconstructies behoeven de goedkeuring van de afdeling Handhaving en moeten direct na het gereedkomen van het onderdeel van het werk waarvoor zij werden aangebracht volledig worden verwijderd.
11. De stabiliteit en de veiligheid van de waterkering mag tijdens de uitvoering van de werkzaamheden niet worden verstoord. Hiertoe moeten afdoende maatregelen getroffen worden.
12. Na het gereedkomen van de werken moeten binnen 2 maanden de revisietekeningen conform het Rijksdriehoeksstelsel bij voorkeur digitaal of anders in drievoud aan de afdeling Handhaving worden toegezonden.

Ten aanzien van grondroeringen

13. Grondroeringen behoren tot het strikt noodzakelijke te worden beperkt. Eventuele nazakkingen, voor zover die het gevolg zijn van de vergunde werkzaamheden, moeten door en op kosten van de vergunninghouder worden hersteld.



waterschap
**Hollandse
Delta**

14. Alvorens met graafwerkzaamheden te beginnen moet de vergunninghouder zich ter plaatse op de hoogte stellen van de positie van aanwezige kabels en leidingen.
15. Het is verboden (behoudens de vergunde werken) in, op, onder of naast de werken iets van het bestaande dijkbeloop te ontgraven.
16. Ingravingen moeten op een zodanige wijze worden gemaakt, dat de taluds van de gemaakte ingravingen niet mogen afschuiven.
17. Alvorens met de werkzaamheden wordt aangevangen moet het grasgewas kort worden afgemaaid en de bezoding worden afgenomen.
18. De werken mogen niet worden uitgevoerd in het gesloten seizoen. Dit seizoen loopt van 1 oktober tot en met 1 april daaropvolgend.
19. De eventueel overblijvende grond en alle uit ontgravingen komend puin of andere voorwerpen moet door en op kosten van de vergunninghouder worden afgevoerd.
20. De verschillende grondsoorten moeten in oorspronkelijke worden teruggebracht, deze grond moeten goed worden verdicht in lagen van 0,20 m tot het oorspronkelijke maaiveld.
21. De conusweerstand van goed verdichte grond moet ten minste gelijk zijn aan 0,20 MPa per 10 mm of ten minste 4 MPa.

Ten aanzien van de leidingen

22. De vergunninghouder moet vóór de uitvoering van de werken met andere kabel- en leidingbeheerders overleggen over mogelijke door die beheerders ter plaatse uit te voeren werkzaamheden. Als ter plaatse door hen ook kabels of leidingen zullen worden gelegd moeten de werkzaamheden onderling afgestemd worden en moeten de kabels en leidingen waar mogelijk in één sleuf worden gelegd.
23. De leiding moet in open ontgraving worden verwijderd.
24. Ingravingen mogen in geen geval dieper plaatsvinden dan tot 0,10 m beneden de onderkant van de leiding.
25. De uitvoering en constructie van de in deze vergunning genoemde werken moet van een zodanige aard zijn, dat de beschermingszone langs de waterstaatswerken berijdbaar is en blijft voor onderhoudsmaterieel.

Ten aanzien van de afwerking

26. Direct na de voltooiing van het werk moet het werkterrein in een nette staat en in gelijke gesteldheid worden teruggebracht.
27. Het oppervlak moet geheel in overeenstemming met de omgeving worden afgewerkt en bekleed en eventuele verharding dient in de oorspronkelijke staat hersteld te worden.
28. Direct na de voltooiing van de werkzaamheden dient het oppervlak geheel in overeenstemming met de omgeving worden afgewerkt en bekleed en moet direct worden voorzien van de oorspronkelijke steenbekleding/verharding of worden bezood of ingezaaid met een rassenlijstmengsel type Delta 1.
29. Indien noodzakelijk kan het waterschap aanvullende eisen stellen indien de werken kwel veroorzaken of gaan veroorzaken.

30. Losse materialen, planken e.d., die geen deel uitmaken van de werken waarvoor vergunning is verleend, moeten ten genoegen van de afdeling Handhaving worden verwijderd.

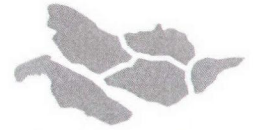

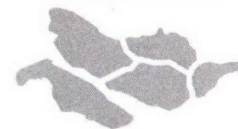

waterschap
**Hollandse
Delta**

Aanvraag en overwegingen

Aanleiding

Door de reconstructie van de Waalhaven te Rotterdam dienen er twee leidinggedeelten te worden verwijderd.

Voor een situatieschets van de locatie van de activiteiten wordt verwezen naar bijlage I.

Voor de reconstructie van de Waalhaven zijn door het waterschap verschillende vergunningen afgegeven.

Handelingen waarvoor vergunning wordt aangevraagd

Voor het uitvoeren van handelingen in waterstaatswerken en beschermingszones is op grond van artikel 4.1.1 van de Keur van waterschap Hollandse Delta 2009 een vergunning vereist.

De werkzaamheden worden uitgevoerd in de waterkering plaatselijk bekend als Waalhaven Oostzijde. Deze waterkering is een primaire waterkering volgens de legger van waterschap Hollandse Delta.

Toetsing van de aanvraag aan de doelstellingen van het waterbeheer

Werken of werkzaamheden worden getoetst aan de doelstellingen van de Waterwet. Deze doelstellingen, die richtinggevend zijn bij de uitvoering van het waterbeheer, zijn als volgt geformuleerd:

- a. voorkoming en waar nodig beperking van overstromingen, wateroverlast en waterschaarste, in samenhang met
- b. bescherming en verbetering van de chemische en ecologische kwaliteit van watersystemen en
- c. vervulling van maatschappelijke functies door watersystemen.

Deze doelstellingen vormen in onderlinge samenhang de basis voor vergunningverlening en zijn geconcretiseerd via wettelijk vastgestelde normen en aanvullend beleid ten aanzien van de veiligheid, waterkwantiteit, waterkwaliteit en maatschappelijke functievervulling door watersystemen. De uitwerking hiervan vindt plaats in aanvullende regelgeving (onder andere de Keur van waterschap Hollandse Delta), in water- en beheersplannen op grond van hoofdstuk 4 van de Waterwet en in beleidsregels.

De vastgestelde normen en beleid zijn richtinggevend bij de toetsing of een aangevraagde handeling verenigbaar is met de doelstellingen voor het waterbeheer. Een vergunning wordt verleend indien werken of werkzaamheden zich niet verzetten tegen de doelstellingen van het waterbeheer en het mogelijk is om de belangen van het waterbeheer door het verbinden van voorschriften en beperkingen voldoende te beschermen.

Aanvragen voor een vergunning op grond van de Keur voor werken en werkzaamheden in en nabij waterstaatswerken worden getoetst op:

- effecten op het falen of verslechteren van de functie van waterstaatswerken en daaruit voortvloeiend het totale watersysteem;
- effecten op de (toekomstige) mogelijkheden van het doelmatig beheer en onderhoud van het waterstaatswerken en beschermingszones.

Overwegingen ten aanzien van de waterkering

De Waalhaven Oostzijde te Rotterdam is een openbare weg waaraan diverse bedrijven zijn gelegen. Deze weg dient te worden gereconstrueerd om de bereikbaarheid en de verkeersveiligheid te behouden en te verbeteren. Een (groot) deel van deze weg is gelegen binnen de zonering van een primaire waterkering. De weg is gelegen aan de buitendijkse zijde van de betreffende waterkering. De huidige weg bestaat uit een ongescheiden rijweggedeelten.



waterschap
**Hollandse
Delta**

Met de reconstructie worden de twee rijrichtingen opgesplitst en een bredere middenberm aangelegd. Als gevolg hiervan dienen de bestaande leidingen en kabels verlegd te worden.

Een deel van het waterleidingtrace is in het verleden buiten dienst gesteld. Vanwege bovengrondse en ondergrondse infrastructuur, zijn er twee gedeelten van de leiding niet verwijderd. Door de huidige reconstructie van de Waalhaven is het mogelijk beide delen te verwijderen.

Op de locaties waar de leidingen worden is sprake van een ontgraving (tot maximaal 2,50 meter onder huidig maaiveld). Deze ontgravingen worden gefaseerd uitgevoerd waarmee de bereikbaarheid van de bedrijven is gewaarborgd.

De ontgravingen ten behoeve van de leidingen en het aanvullen van de sleuven zijn gelet op bovenstaande overwegingen niet van negatieve invloed op de stabiliteit, veiligheid en het beheer en onderhoud van de waterkering ter plaatse.

Slotoverweging

Bij het naleven van de aan dit besluit verbonden voorschriften en gelet op het individuele belang van de vergunninghouder wordt de inbreuk op het waterstaatswerk aanvaardbaar geacht en zijn er vanuit het waterschap geen bezwaren tegen het verlenen van de gevraagde vergunning.

Procedure

De aanvraag is op 17 december 2013 in het omgevingsloket ingediend en geregistreerd onder nummer I1309449.

De ingediende aanvraag bevat de volgende stukken:

- aanvraagformulier;
- 1 tekening, d.d. 12 december 2013, revisie 3, met kenmerk I1309449.

Roos + Bijl BV te Rotterdam is door Evides Waterbedrijf N.V. gemachtigd om bovengenoemde aanvraag in te dienen.

De voorbereiding van deze vergunning heeft conform het gestelde in afdeling 4.1.2 van de Algemene wet bestuursrecht (Awb) plaatsgevonden.



waterschap
**Hollandse
Delta**

Aandachtspunten

- I De vergunninghouder moet er rekening mee houden dat er naast de onderhavige vergunning, voor de handelingen waarop de vergunning betrekking heeft, tevens andere vergunning(en) en/of ontheffing(en) en/of een meldingsplicht vereist kunnen zijn.
- II Het hebben van deze vergunning ontslaat de houder niet van de verplichting om de redelijkerwijs mogelijke maatregelen te treffen teneinde te voorkomen dat derden ten gevolge van het gebruikmaken van de vergunning schade lijden.
- III Indien het vergunningplichtige werk in andere handen mocht overgaan – bijvoorbeeld door verkoop, erfopvolging, overdracht van gebruiksrecht of anderszins – moet wijziging van de tenaamstelling van de vergunning schriftelijk worden aangevraagd bij het college van dijkgraaf en heemraden van waterschap Hollandse Delta. Het verzoek moet worden gedaan binnen vier weken na de rechtsopvolging.
- IV Op grond van de Algemene wet bestuursrecht kan een (rechts)persoon, wiens belang rechtstreeks bij de vergunning is betrokken, gedurende een periode van zes weken vanaf de dag na bekendmaking, tegen dit besluit een bezwaarschrift indienen. Het bezwaarschrift moet worden gericht aan college van dijkgraaf en heemraden van waterschap Hollandse Delta, Postbus 4103, 2980 GC Ridderkerk
- V De vergunning treedt in werking na bekendmaking. Op grond van artikel 6:16 Algemene wet bestuursrecht schorst het bezwaar de werking van dit besluit niet. Gelet hierop kan, na indiening van het bezwaarschrift, gedurende de bezwaartermijn ook een verzoek om een voorlopige voorziening worden ingediend op grond van artikel 8:81 Algemene wet bestuursrecht. In geval een voorlopige voorziening wordt ingediend, treedt de vergunning niet in werking voordat op dit verzoek is beslist. Het verzoek tot het treffen van een voorlopige voorziening moet worden gericht aan de Voorzieningenrechter van de sector bestuursrecht van de Rechtbank Rotterdam, Postbus 50950, 3007 BL Rotterdam of digitaal via <http://loket.rechtspraak.nl/bestuursrecht>.

Wij verzoeken u vriendelijk om een afschrift van het verzoek tot het treffen van een voorlopige voorziening toe te zenden aan het college van dijkgraaf en heemraden van waterschap Hollandse Delta, Postbus 4103, 2980 GC Ridderkerk.
- VI Voor vragen omtrent deze vergunning kunt u contact opnemen met het waterschap via het waterschapsloket op nummer 0900 2005 005 (10 ct/min).



Bijlage I Locatie projectgebied

waterschap
**Hollandse
Delta**

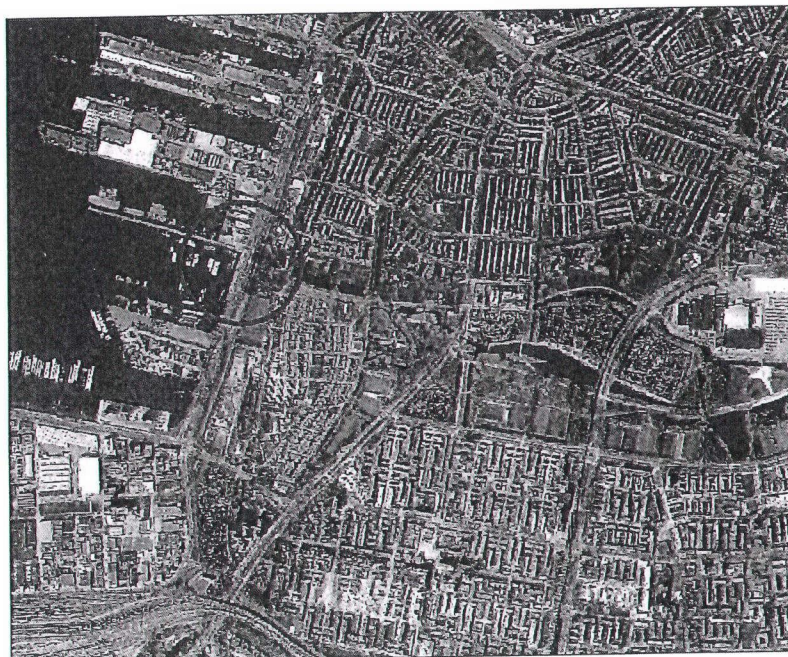

Locatie

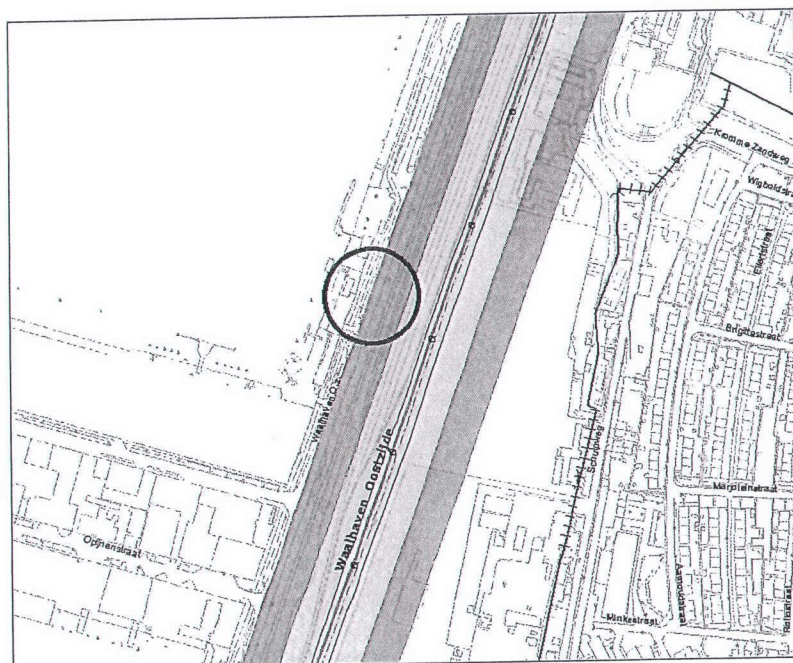

Locatie werken en belangen WSHD



Bijlage II Gewaarmerkte tekeningen

- tekeningnr. NB13-275, revisie 3, d.d.12-12-2013, kenmerk I1309449.



waterschap
**Hollandse
Delta**

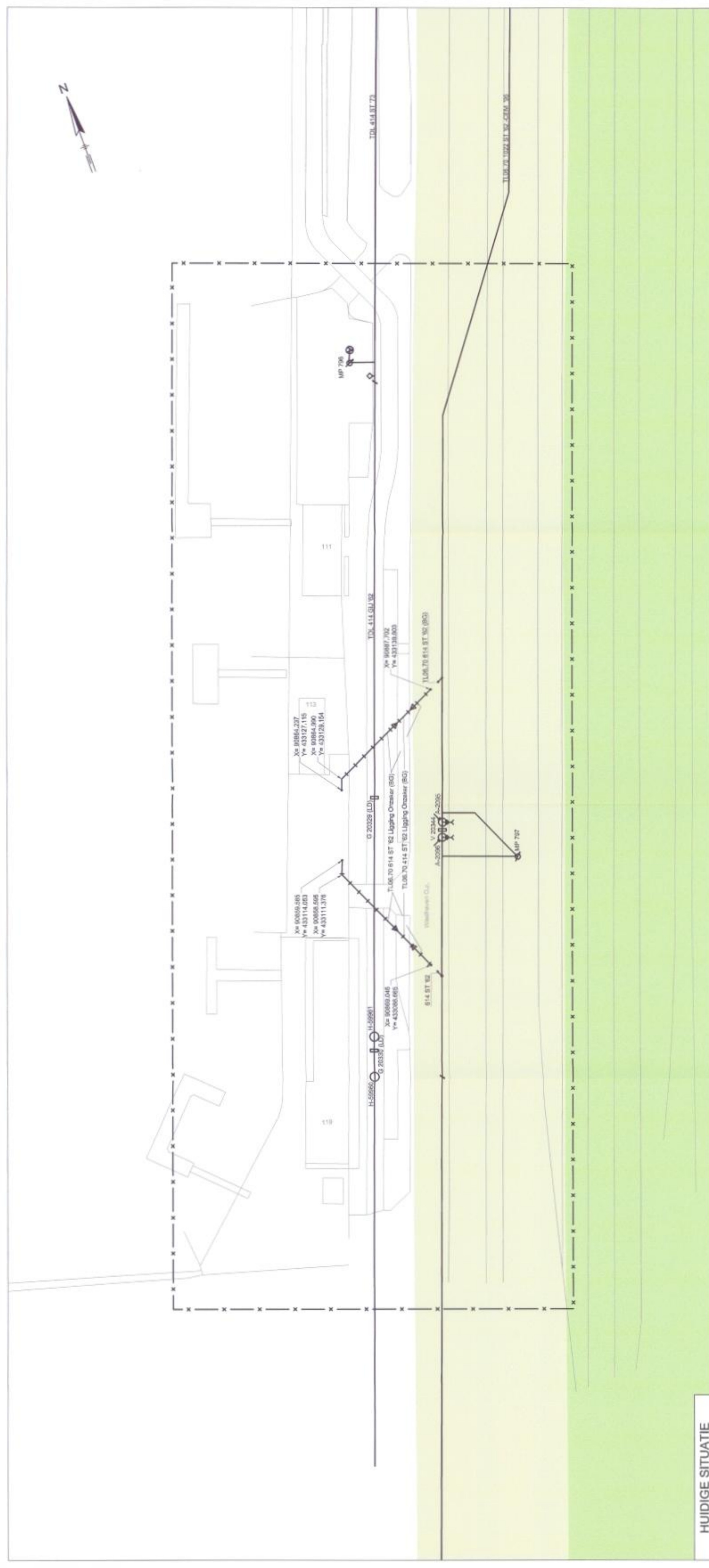

HUIDIGE SITUATIE

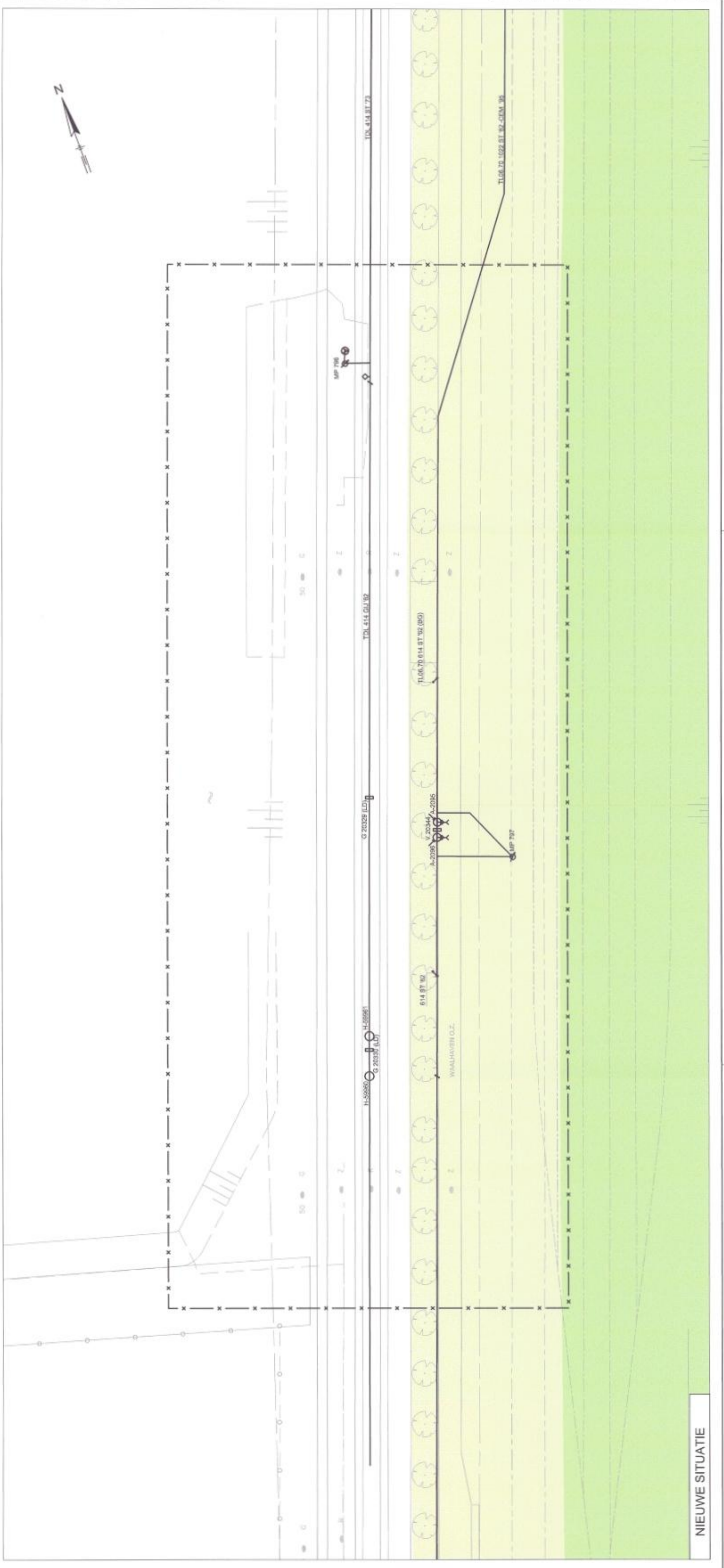

NIEUWE SITUATIE

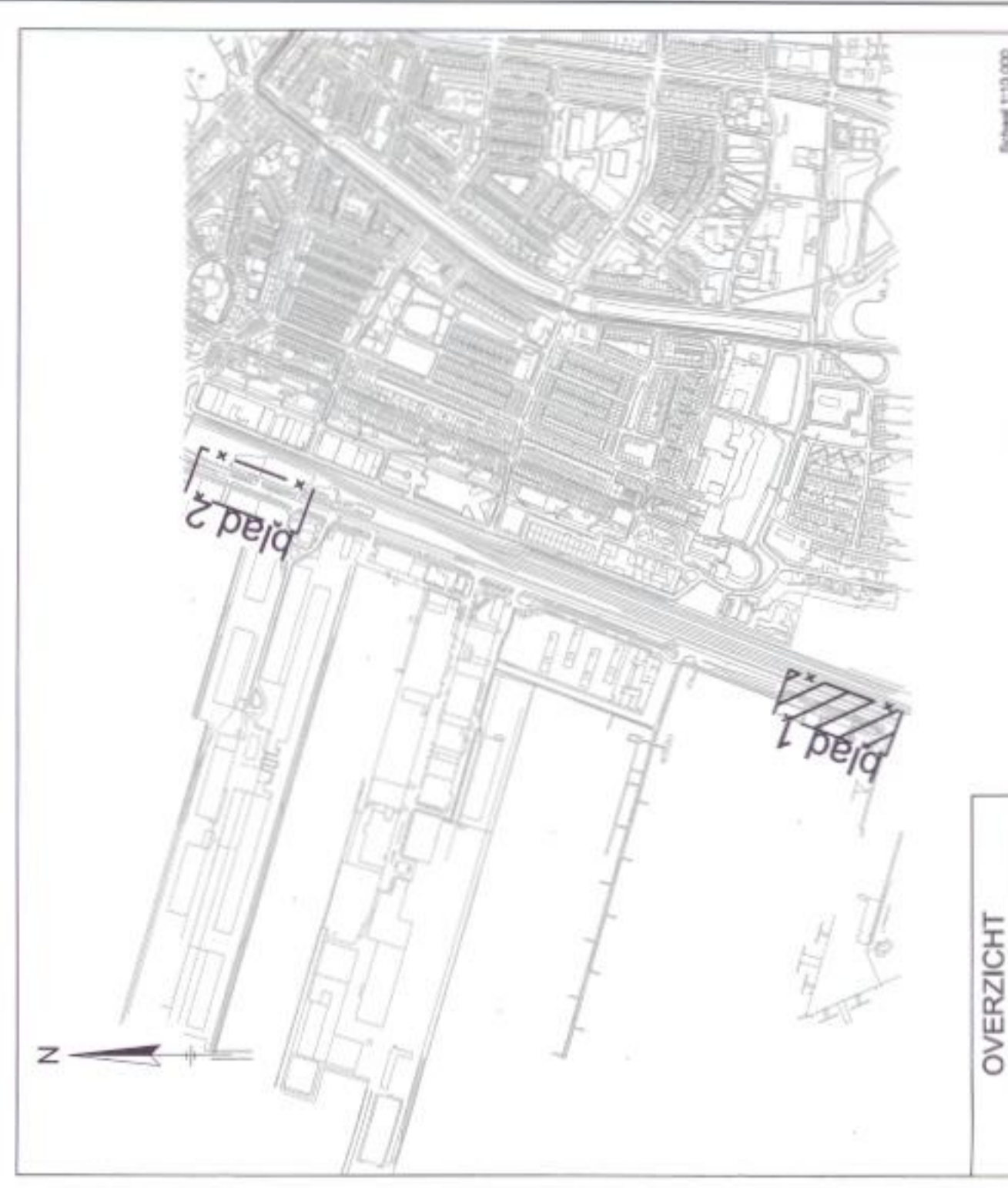

OVERZICHT

LEGENDA

	Te leggen leiding		Afsluit
	Bestaande leiding		Brandkraan
	Te verwijderen leiding		Dienstkraan
	Noodleiding		Verloop
	Te rijken leiding		Material overgang
	Te dimmen leiding		Maniëbuis
	Leiding buiten gebruik		Boring / persting
	Topo		Gegraven zinker
	Projectgrens		Meestpaal KB
	Beschermzone waterkering		Anode KB
	Kernzone waterkering		Eindkap
			Detail verwijzing

ATTENTIE

Het verstrakken van deze tekening dient als kennisgeving te worden gezien van de distributie- en transportleidingen. Van de juiste plaats en diepte- ligging dient men zich te overtuigen door middel van met de hand te graven proefkuilen.

Het gebruik van graafmachines, pakhuiswiel, e.d. naar waterleidingen wordt niet aanbevolen. Bij werkzaamheden naar onze leidingen dient altijd de afdeling Beheer en Storingen te worden geïnformeerd.

Alle bochtstrucuties voor diameters PVC/HDPE 110mm en 160mm worden aangegeven met de afmeting voor PVC/HDPE. Minimale tekenschaal tekening voor PVC/HDPE

diameter (mm)	11,25°	22,5°	30°	45°	60°	90°	afmeting bochtstraal in graden	afmeting bochtstraal in graden
110	5m	5m	5m	5m	5m	5m	10m	10m
160	5m	5m	5m	5m	5m	5m	10m	15m
200	5m	5m	5m	5m	5m	5m	10m	15m
250	5m	5m	5m	5m	5m	5m	15m	20m
315	5m	5m	5m	5m	5m	5m	15m	25m - 30m

OPMERKINGEN

-Maatvoering in meters (tenzij anders aangegeven).

Behoort bij besluit:
D 0024707

Vereniging: **Heldere Dijk**
: **1309449**

1	12-12-2013	LB	J.S.	J.O.	Ter commentaar
2	15-11-2013	LB	J.S.	J.O.	Ter commentaar
3	04-10-2013	LB	J.S.	J.O.	Voer vergoeding
4	2-08-2013	HMCL	J.S.	J.O.	Concept

Rev. Datum: Gec. Gec. Inhoud: Wijziging / Omzetting

In opdracht van:
Evides Waterbedrijf
Projectaankoop
Postbus 4072
3009 AL ROTTERDAM

Verantwoord door:
Mevrouw J.S. J. van der Meulen
Tel: 10-0418 20 00
E-mail: j.s.j.van@evides.nl

ROOS+BIJL
INGENIEURSBUREAU
ENGINEERS EN CONSULTANTS

Project nr. : PR000790-0025

Project omschrijving :
Evides distributie
Waalhaven Oostzijde te Rotterdam
Aanpassing distributie (indelingstekening)

Werkvoorbereider Evides:
J.L. Oosterbeek
Projectaankoop
1332.037-07-A-00.dwg

Formaat : A1
Gekend door : HMCL
Schaal : 1:500

Tekening nr. : NB13-275
Rev. : 3
Blad nr. : 1 van 2