



ONTWERPBESLUIT NATUURBESCHERMINGSWET 1998 VAN GEDEPUTEERDE STATEN  
VAN GELDERLAND

---

Artikel 19d en 19e

**Datum besluit** : 17 december 2014  
**Onderwerp** : Natuurbeschermingswet 1998 – 2014-012552 - gemeente Bronckhorst  
**Activiteit** : het wijzigen van een varkenshouderij aan de Gietelinkdijk 2, 7255 MH te Hengelo  
**Verlenen/weigeren** : verlenen vergunning

**Aanvrager** : Maatschap B.J. Harmsen en W.C. Harmsen-Vruggink  
**Zaaknummer** : 2014-012552

Beslissing van GEDEPUTEERDE STATEN VAN GELDERLAND op het verzoek van Maatschap B.J. Harmsen en W.C. Harmsen-Vruggink, Gietelinkdijk 2 te Hengelo, hierna te noemen aanvrager, van 9 september 2014 om een vergunning in het kader van de Natuurbeschermingswet 1998, hierna de Nbw 1998.

### **Aanvraag en procesverloop**

De aanvraag voorziet in het wijzigen van een varkenshouderij. De inrichting is gelegen op ongeveer 9.700 meter van het Natura 2000-gebied Rijntakken en op ongeveer 10.200 meter van het Natura 2000-gebied Stelkampsveld.

Voor de beoordeling van de aanvraag is het aanvraagformulier Nbw 1998 agrarische bedrijven inclusief bijlagen, d.d. 5 september 2014, gebruikt.

Op deze vergunningaanvraag is afdeling 3.4 van de Algemene wet bestuursrecht van toepassing verklaard.

### **Besluit**

Gedeputeerde Staten van Gelderland;  
Gelet op de artikelen 16, 19d, 19e en 43 van de Nbw 1998;

### **HEBBEN BESLOTEN**

aanvrager een vergunning conform de beschrijving in de aanvraag te **verlenen** onder de volgende voorschriften:

- 1 Deze vergunning dient op het bedrijf aanwezig te zijn.
- 2 De start en de oplevering van de bouwwerkzaamheden moeten een week van te voren worden gemeld bij [post@gelderland.nl](mailto:post@gelderland.nl), onder vermelding van de naam van het betrokken Natura 2000-gebied, de naam van de locatie en het zaaknummer van de vergunning.

### **Beoordeling van de aanvraag**

De aanvraag betreft een varkenshouderij waarbij de veebezetting wordt gewijzigd. De daling in ammoniakemissie wordt gebruikt voor een saldering met het bedrijf gelegen aan de Vordenseweg 76 te Hengelo (zaaknummer 2014-012554).

De mogelijk schadelijke effecten op de instandhoudingsdoelstellingen worden uitsluitend veroorzaakt door stikstofdepositie. Voor dit bedrijf is niet eerder een vergunning danwel een verklaring van geen bedenkingen (hierna vvgb) op grond van de Nbw 1998 verleend.

Mogelijke effecten kunnen optreden op de Natura 2000-gebieden Rijntakken en Stelkampsveld. De instandhoudingsdoelstellingen van de voor deze aanvraag relevante Natura 2000-gebieden zijn vermeld in bijlage 1.

#### *Toetsing Depositie*

Binnen de Natura 2000-gebieden zijn verschillende habitattypen aanwezig. Deze hebben een kritische depositiewaarde. Als de ammoniakdepositie boven deze waarde uitkomt, kunnen er soorten verdwijnen die kenmerkend zijn voor deze habitattypen.

Nu sprake is van een wijziging van de bestaande activiteit kan, ondanks de te treffen maatregelen, een depositietoename op de stikstofgevoelige habitattypen per saldo niet op voorhand worden uitgesloten.

De uitspraak van de Afdeling Bestuursrechtspraak van de Raad van State van 13 november 2013 (uitspraak 201211640/1/R2) heeft er toe geleid dat bestaande rechten als volgt worden vastgelegd:

Wanneer voor een veehouderij na de referentiedatum (7 december 2004 voor Habitatrichtlijngebieden, 24 maart 2000 voor Vogelrichtlijngebieden) een situatie is vergund of gemeld waarin de ammoniakemissie lager is dan in de situatie op de referentiedatum, wordt uitgegaan van de situatie met de laagste ammoniakemissie. In alle andere gevallen wordt uitgegaan van de laatst vergunde of gemelde situatie op de referentiedatum.

Voor de inrichting zijn de onderstaande vergunningen verleend:

**Tabel 1 Vergunningenhistorie**

Vergunning	Datum	Emissie (kg)
Vergunning Hinderwet	6 augustus 1991	2.471,4
Vergunning Wet milieubeheer	17 december 2002	2.380,9

Op grond hiervan stellen wij vast dat ten tijde van de plaatsing als Habitatrichtlijngebied op de lijst van communautair belang danwel de aanwijzing in het kader van de Vogelrichtlijn nationale toestemming was verleend. Voor het bedrijf is op 17 december 2002 een vergunning op grond van de Wet milieubeheer verleend waarbij de ammoniakemissie lager is dan in de situatie op de referentiedatum. Bij de toetsing voor de vergunde rechten is uitgegaan van deze vergunning voor zowel Habitatrichtlijngebieden als de Vogelrichtlijngebieden.

In tabel 2 is de vergunde en de aangevraagde veebezetting weergegeven. In tabel 3 is de depositie van de vergunde en de aangevraagde situatie weergegeven.

**Tabel 2 Veebezetting**

Vergunde veebezetting op 17 december 2002		
Diersoort	Rav-code	Aantal
Gespeende biggen	D1.1.100.1	504
Kraamzeugen	D1.2.100	40
Guste en dragende zeugen	D1.3.100	92
Guste en dragende zeugen	D1.3.101	8
Dekberen	D2.100	2
Vleesvarkens	D3.100.1	515
Opfokzeugen	D3.100.2	8

Aangevraagde veebezetting		
Diersoort	Rav-code	Aantal
Gespeende biggen	D1.1.100.1	400
Gespeende biggen	D1.1.100.2	104
Kraamzeugen	D1.2.100	40
Guste en dragende zeugen	D1.3.100	92
Guste en dragende zeugen	D1.3.101	8
Dekberen	D2.100	2
Vleesvarkens	D3.100.1	35
Vleesvarkens	D3.2.14.2	576

Opfokzeugen	D3.100.2	8
-------------	----------	---

**Tabel 3 NH<sub>3</sub>-depositie van het bedrijf in mol/ha/jr**

Rand Natura 2000-gebied	Depositie		
	Vergund op 17-12-2002	Aangevraagd	Vershil
Rijntakken	0,3	0,2	-0,1
Stelkampsveld	0,5	0,3	-0,2

Uit tabel 3 blijkt dat in de aangevraagde situatie ten opzichte van de vergunde situatie op 17 december 2002 sprake is van een afname van de stikstofdepositie op de stikstofgevoelige habitattypen. Nu de aangevraagde depositie in vergelijking tot de vergunde depositie ten tijde van de aanwijzing van de Natura 2000-gebieden niet toeneemt, achten wij significant negatieve effecten uitgesloten.

Aangezien voor dit bedrijf niet eerder een vergunning of een vvgb op grond van de Nbw 1998 is verleend, is verlening van de vergunning mogelijk voor zover vereisten op economisch, sociaal en cultureel gebied, alsmede regionale en lokale belangen zich hier niet tegen verzetten. Niet is gebleken dat deze belangen vergunningverlening in de weg staan.

### Conclusie

Uit de bij de aanvraag behorende stukken blijkt dat dit bedrijf vóór de plaatsing als Habitatrictlijngebied op de lijst van communautair belang dan wel de aanwijzing in het kader van de Vogelrichtlijn beschikte over een nationale toestemming. De aangevraagde depositie overschrijdt de depositie van deze nationale toestemming niet. Gelet hierop is voor de aangevraagde activiteit geen passende beoordeling vereist. Nu tevens de belangen zoals vermeld in artikel 19 e sub c Nbw 1998 niet aan de orde zijn, kan de vergunning worden verleend.

### Zienschijzen

Gedurende de periode van terinzagelegging kunnen belanghebbenden schriftelijk of mondeling zienschijzen over het ontwerpbesluit naar voren brengen. Ingediende zienschijzen worden met het uiteindelijke besluit en de bijbehorende stukken ter inzage gelegd.

Schriftelijke zienschijzen kunnen worden gericht aan Gedeputeerde Staten van Gelderland, Postbus 9090, 6800 GX Arnhem, of aan [post@gelderland.nl](mailto:post@gelderland.nl), onder vermelding van het zaaknummer dat op de eerste bladzijde van het ontwerpbesluit staat vermeld. Voor een mondelinge zienschijze of toelichting over het ontwerpbesluit kan contact worden opgenomen met het Provincieloket (telefoonnummer (026) 359 99 99).

Wij maken u erop attent dat alleen beroep tegen het uiteindelijke besluit kan worden ingediend als de indiener ook een zienschijze heeft ingebracht tegen het ontwerpbesluit en men belanghebbende is.

De periode van terinzagelegging staat vermeld op de kennisgeving welke wordt toegezonden met het ontwerpbesluit en is in te zien via internet: [www.gelderland.nl>actueel>bekendmakingen](http://www.gelderland.nl>actueel>bekendmakingen).

bijlagen:

- Bijlage 1: Instandhoudingsdoelstellingen
- Bijlage 2: AAgro-Stacksberekening vergunde situatie 17 december 2002
- Bijlage 3: AAgro-Stacksberekening aangevraagde situatie

**BIJLAGE 1: Instandhoudingsdoelstellingen van de voor deze aanvraag relevante Natura 2000-gebieden**

***Natura 2000-gebied Rijntakken (Dit omvat de Habitatrichtlijn- en Vogelrichtlijngebieden Uiterwaarden IJssel, Uiterwaarden Waal, Uiterwaarden Neder-Rijn en Gelderse Poort)***

**Aanwijzing en aanmelding**

De Rijntakken is op 24 maart 2000 aangewezen als Vogelrichtlijngebied en daarnaast op 20 mei 2003 aangemeld als Habitatrichtlijngebied. Op 7 december 2004 heeft de Europese Commissie de communautaire lijst vastgesteld op basis waarvan Nederland het gebied moet aanwijzen.

Het gebied is op 29 april 2014 aangewezen. De aanwijzing als staatsnatuurmonument is hiermee van rechtswege komen te vervallen.

In onderstaande tabel staan de voor NH3 gevoelige instandhoudingsdoelstellingen voor het Natura 2000-gebied Rijntakken.

**Tabel 1 Instandhoudingsdoelstellingen (Bron: aanwijzingsbesluit Rijntakken)**

*(= behouddoelstelling; > ontwikkelingsdoelstelling; =<) behouddoelstelling maar achteruitgang toegestaan ten gunste van specifieke ontwikkeldoelstelling)*

Habitattypen	Doelstelling oppervlakte	Doelstelling kwaliteit
H3150 Meren met krabbenscheer en fonteinkruiden	>	>
H3260B Beken en rivieren met waterplanten	>	=
H6120 Stroomdalgraslanden <sup>1</sup>	>	>
H6430C Ruigten en zomen, droog	=	=
H6510A Glanshaverhooilanden	>	>
H6510B Vossenstaarthooilanden	>	>
H91E0A Rivierbegeleidende zachthoutoobossen	=	>
H91E0B Essen-iepenbossen	>	>
H91F0 Droge hardhoutoobossen	>	>

<sup>1</sup>Prioritair habitattypen

**Stelkampsveld (Habitatrichtlijn)**

**Aanwijzing en aanmelding**

Het gebied Stelkampsveld is op 20 mei 2003 aangemeld als speciale beschermingszone krachtens de Habitatrichtlijn (92/43/EEG). Op 7 december 2004 heeft de Europese Commissie de communautaire lijst vastgesteld op basis waarvan Nederland het gebied moet aanwijzen.

Het gebied is op 7 mei 2013 aangewezen.

In onderstaande tabel staan de voor NH<sub>3</sub> gevoelige instandhoudingsdoelstellingen voor het Natura 2000-gebied Stelkampsveld.

**Tabel 1 Instandhoudingsdoelen (bron: aanwijzingsbesluit Stelkampsveld)**  
(= behouddoelstelling; > ontwikkeldoelstelling)

<b>Habitattypen</b>	<b>Doelstelling oppervlakte</b>	<b>Doelstelling kwaliteit</b>
H3130 Zwakgebufferde vennen	>	>
H4010A Vochtige heiden op zandgronden	>	>
H4030 Droge heiden	=	=
H6230 Heischrale graslanden <sup>1</sup>	>	>
H6410 Blauwgraslanden	>	=
H7150 Pioniervegetaties met snavelbiezen	>	>
H7230 Kalkmoerassen	>	>
H91E0C Beekbegeleidende alluviale bossen <sup>1</sup>	>	>

<sup>1</sup>Prioritair habitatype

**BIJLAGE 2: AAgro-Stacksberekening vergunde situatie 17 december 2002**

Naam van de berekening: Gietelinkdijk 2 Hengelo vergund

Gemaakt op: 30-11-2014 17:13:52

Zwaartepunt X: 221,100 Y: 452,500

Cluster naam: Gietelinkdijk 2 Hengelo

Berekende ruwheid: 0,21 m

**Emissie Punten:**

Volgnr.	BronID	X-coord.	Y-coord.	Hoogte	Gem.geb. hoogte	Diam.	Uittr. snelheid	Emissie
1	Stal 2	221 061	452 486	4,2	3,2	0,5	4,00	62
2	Stal 3.1	221 072	452 458	4,0	4,2	0,5	4,00	572
3	Stal 3.2	221 078	452 478	6,5	4,2	0,5	4,00	392
4	Stal 5	221 076	452 501	1,5	1,5	0,5	0,40	155
5	Stal 6	221 072	452 531	5,0	3,8	0,5	4,00	1 200

**Gevoelige locaties:**

Volgnr	Naam	X coördinaat	Y coördinaat	Depositie
1	Rijntakken	211 976	456 208	0,27
2	Stelkampsveld	228 969	458 918	0,50

**Details van Emissie Punt: Stal 2 (6025)**

Volgnr.	Code	Type	Aantal	Emissie	Totaal
1	D1.1.100.1	Gespeende biggen	104	0.6	62.4

**Details van Emissie Punt: Stal 3.1 (6026)**

Volgnr.	Code	Type	Aantal	Emissie	Totaal
---------	------	------	--------	---------	--------



1	D1.1.100.1	Gespeende biggen	400	0.6	240
2	D1.2.100	Kraamzeugen	40	8.3	332

**Details van Emissie Punt: Stal 3.2 (6027)**

Volgnr.	Code	Type	Aantal	Emissie	Totaal
1	D1.3.100	Guste en dragende zeugen	92	4.2	386.4
2	D2.100	Dekberen	1	5.5	5.5

**Details van Emissie Punt: Stal 5 (6028)**

Volgnr.	Code	Type	Aantal	Emissie	Totaal
1	D1.3.101	Guste en dragende zeugen	8	4.2	33.6
2	D2.100	Dekberen	1	5.5	5.5
3	D3.100.1	Vleesvarkens	35	2.5	87.5
4	D3.100.2	Opfokzeugen	8	3.5	28

**Details van Emissie Punt: Stal 6 (6029)**

Volgnr.	Code	Type	Aantal	Emissie	Totaal
1	D3.100.1	Vleesvarkens	480	2.5	1200

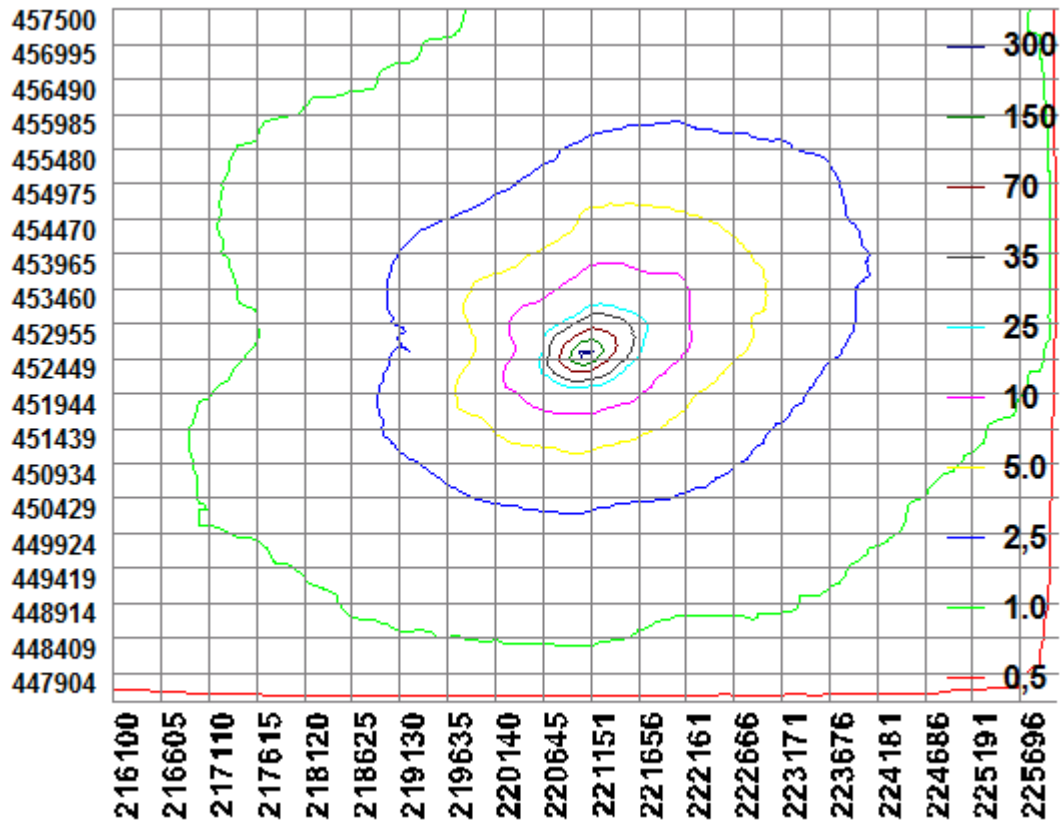

**BIJLAGE 3: AAgro-Stacksberekening aangevraagde situatie**

Naam van de berekening: Gietelinkdijk 2 Hengelo aangevraagd

Gemaakt op: 30-11-2014 17:38:16

Zwaartepunt X: 221,100 Y: 452,500

Cluster naam: Gietelinkdijk 2 Hengelo

Berekende ruwheid: 0,21 m

**Emissie Punten:**

Volgnr.	BronID	X-coord.	Y-coord.	Hoogte	Gem.geb. hoogte	Diam.	Uittr. snelheid	Emissie
1	Stal 2	221 061	452 486	4,2	3,2	0,5	4,00	78
2	Stal 3.1	221 072	452 458	4,0	4,2	0,5	4,00	572
3	Stal 3.2	221 078	452 478	6,5	4,2	0,5	4,00	392
4	Stal 5	221 076	452 501	1,5	1,5	0,5	0,40	155
5	Stal 6	221 072	452 531	5,0	3,8	0,5	4,00	0
6	Stal 6 LW	221 084	452 552	3,5	3,8	2,1	1,53	104

**Gevoelige locaties:**

Volgnr	Naam	X coördinaat	Y coördinaat	Depositie
1	Rijntakken	211 976	456 208	0,15
2	Stelkampsveld	228 969	458 918	0,27

**Details van Emissie Punt: Stal 2 (6025)**

Volgnr.	Code	Type	Aantal	Emissie	Totaal
1	D1.1.100.2	Gespeende biggen	104	0.75	78

**Details van Emissie Punt: Stal 3.1 (6026)**

Volgnr.	Code	Type	Aantal	Emissie	Totaal
1	D1.1.100.1	Gespeende biggen	400	0.6	240
2	D1.2.100	Kraamzeugen	40	8.3	332

**Details van Emissie Punt: Stal 3.2 (6027)**

Volgnr.	Code	Type	Aantal	Emissie	Totaal
1	D1.3.100	Guste en dragende zeugen	92	4.2	386.4
2	D2.100	Dekberen	1	5.5	5.5

**Details van Emissie Punt: Stal 5 (6028)**

Volgnr.	Code	Type	Aantal	Emissie	Totaal
1	D1.3.101	Guste en dragende zeugen	8	4.2	33.6
2	D2.100	Dekberen	1	5.5	5.5
3	D3.100.1	Vleesvarkens	35	2.5	87.5
4	D3.100.2	Opfokzeugen	8	3.5	28

**Details van Emissie Punt: Stal 6 (6029)**

Volgnr.	Code	Type	Aantal	Emissie	Totaal
1	D3.100.1	Vleesvarkens	0	2.5	0

**Details van Emissie Punt: Stal 6 LW (6032)**

Volgnr.	Code	Type	Aantal	Emissie	Totaal
1	D3.2.14.2	Vleesvarkens	576	0.18	103.68

