



BESCHIKKING D.D. 3 SEPTEMBER 2012 - ZAAKNUMMER 2012-004502 - VAN  
GEDEPUTEERDE STATEN VAN GELDERLAND

---

Natuurbeschermingswet 1998

Melkrundveehouderij aan de Langestraat 7 te Dieden

### **Aanvraag en procesverloop**

Bij brief van 2 maart 2012 heeft M.J.G.M. Vissers, Langestraat 7 te Dieden, hierna te noemen aanvrager, een aanvraag ingediend om een vergunning in het kader van de Natuurbeschermingswet 1998, hierna de Nbw 1998.

De aanvraag voorziet in de uitbreiding van een melkrundveehouderij. De inrichting is gelegen op 8.500 meter van het Natura 2000-gebied Uiterwaarden Waal, op 13.900 meter van het Natura 2000-gebied Uiterwaarden Neder-Rijn, op 18.000 meter van het Natura 2000-gebied Veluwe, op 19.400 meter van het Natura 2000-gebied Gelderse Poort en op 21.300 meter van het Natura 2000-gebied Binnenveld.

Tot de aanvraag behoren de volgende stukken:

- Toelichting aanvraag.
- Aanvraagformulier Nbw 1998 agrarische bedrijven, d.d. 1 maart 2012.
- AAgro-Stacksberekeningen vergunning d.d. 13 juli 1999, vergunning d.d. 11 januari 2011 en aangevraagde situatie.
- Plattegrond- en situatietekening aangevraagde situatie, getekend door Stalbouw, tekeningnummer vis003, d.d. 9 december 2012.

Het ontwerpbesluit heeft in de periode van 14 juni 2012 tot 26 juli 2012 ter inzage gelegen. Het ontwerpbesluit is tevens toegezonden aan het college van Burgemeester en Wethouders van de gemeente Oss en aan de Gelderse Natuur- en Milieufederatie waarbij zij in de gelegenheid zijn gesteld een zienswijze naar voren te brengen. Wij hebben geen zienswijzen ontvangen.

Op deze vergunningaanvraag is afdeling 3.4 van de Algemene wet bestuursrecht van toepassing verklaard.

### **Besluit**

GEDEPUTEERDE STATEN VAN GELDERLAND

gelet op de artikelen 10a, 16, 19d, 19e, Nbw 1998 en artikel 3.1, lid 1, sub I en artikel 4, lid 1a, van de Beleidsregels Stikstof en Natura 2000-Gelderland;

HEBBEN BESLOTEN

de aanvrager een vergunning conform de beschrijving in de aanvraag te **verlenen**.

## Bevoegdheid

Op grond van artikel 2, lid 1, Nbw 1998 zijn wij bevoegd om op de aanvraag te beslissen voor de Natura 2000-gebieden Uiterwaarden Waal, Veluwe en Gelderse Poort.

### Beoordeling van de aanvraag

Op 15 oktober 2011 zijn de beleidsregels Stikstof en Natura 2000-Gelderland in werking getreden die op deze procedure van toepassing zijn. Artikel 3.1, lid 1 en artikel 4, lid 1a, van de beleidsregels bepalen, voor zover van belang voor deze procedure, dat een vergunning kan worden verleend indien de geldende drempelwaarden niet worden overschreden. Voor de gebieden Uiterwaarden IJssel, Gelderse Poort, Uiterwaarden Neder-Rijn, Uiterwaarden Waal en Loevestein is de drempelwaarde 1% van de kritische depositiewaarde van de stikstofgevoelige habitattypen. Voor de andere gebieden is de drempelwaarde 0,5% van de kritische depositiewaarde van de stikstofgevoelige habitattypen.

In tabel 1 is de gewenste veebezetting van het bedrijf weergegeven. De berekeningen van de stikstofdepositie zijn opgenomen in de bijlage.

**Tabel 1 Aangevraagde veebezetting**

Diersoort	Rav code/BWL	Aantal
Vrouwelijk jongvee tot 2 jaar	A 3	231
Melk- en kalfkoeien	A 1.100.1	70
Melk- en kalfkoeien permanent opstallen	A 1.100.2	329
Melk- en kalfkoeien permanent opstallen	A 1.13.2	83
Melk- en kalfkoeien permanent opstallen	A 1.14.2	83

Uit het vergelijken van bijlage 1 (AAgro-Stacksberekening) met bijlage 2 (drempelwaarden) blijkt dat de totale stikstofdepositie van de gewenste veebezetting niet tot gevolg heeft dat de drempelwaarden worden overschreden. De aanvraag valt daarmee binnen het beleidskader. Een dergelijke toename achten wij vanwege de dalende achtergronddepositie en de afoming van 70% op de in te trekken milieuvergunningen c.q. meldingen, welke in de salderingsbank worden opgenomen, marginaal. Een significant negatief effect op de instandhoudingsdoelstellingen achten wij in deze situatie op voorhand uitgesloten.

De mogelijk schadelijke effecten op de instandhoudingsdoelstellingen worden in deze procedure uitsluitend veroorzaakt door stikstofdepositie.

Aangezien voor dit bedrijf niet eerder een vergunning of een verklaring van geen bedenkingen op grond van de Nbw 1998 is verleend, is verlening van de vergunning mogelijk voor zover vereisten op economisch, sociaal en cultureel gebied, alsmede regionale en lokale belangen zich hier niet tegen verzetten. Niet is gebleken dat deze belangen vergunningverlening in de weg staan.

### **Conclusie**

Op grond van het vorenstaande hebben wij de zekerheid verkregen dat het project geen significant negatieve effecten heeft. Nu tevens de belangen zoals vermeld in artikel 19e, sub c, Nbw 1998 niet aan de orde zijn, kan de vergunning worden verleend.

Namens Gedeputeerde Staten van Gelderland,

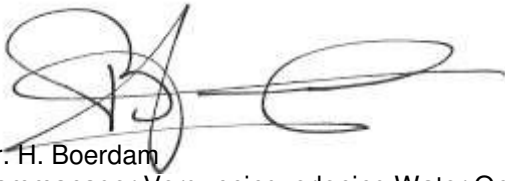

mr. H. Boerdam  
teammanager Vergunningverlening Water Ontgrondingen  
en Natuur

### **Beroep**

Belanghebbenden kunnen binnen zes weken na de dag waarop het besluit ter inzage is gelegd hiertegen beroep instellen bij de Afdeling bestuursrechtspraak van de Raad van State (Postbus 20019, 2500 EA 's-Gravenhage).

Zij die partij zijn in de hoofdzaak kunnen bij de voorzitter van de Afdeling bestuursrechtspraak een verzoek indienen om een voorlopige voorziening te treffen.

Voor het behandelen van het beroepschrift en voor het behandelen van een verzoek om een voorlopige voorziening wordt griffierecht geheven. Over de hoogte en de wijze van betaling van het griffierecht kunt u informatie verkrijgen bij de Raad van State, telefoonnummer (070) 426 44 26.

### **Bijlagen**

- Bijlage 1: Berekening aangevraagde situatie
- Bijlage 2: Kritische depositiewaardes en grenswaardes habitattypes

**BIJLAGE 1: Berekening aangevraagde situatie**

Naam van de berekening: Langestraat 7 te Dieden aangevraagde situatie  
 Gemaakt op: 12-04-2012 15:23:44  
 Zwaartepunt X: 169,900 Y: 424,800  
 Cluster naam: Langestraat 7 te Dieden  
 Berekende ruwheid: 0,22 m

**Emissie Punten:**

Volgnr.	BronID	X-coord.	Y-coord.	Hoogte	Gem.geb. hoogte	Diam.	Uittr. snelheid	Emissie
1	Stal A	169 842	424 791	1,5	4,0	0,5	0,40	1 265
2	Stal B	169 872	424 802	1,5	3,5	0,5	0,40	508
3	Stal C	169 850	424 750	1,5	5,5	0,5	0,40	2 068
4	Stal D	169 878	424 771	1,5	5,0	0,5	0,40	309
5	Stal F	169 910	424 723	1,5	7,5	0,5	0,40	1 345
6	Stal G	169 911	424 847	1,5	6,0	0,5	0,40	704
7	Stal H	169 907	424 832	1,5	5,5	0,5	0,40	273

**Gevoelige locaties:**

Volgnr.	Naam	X coördinaat	Y coördinaat	Depositie
1	Uiterwaarden Waal (rand)	171 886	433 102	1,65
2	Uiterwaarden Neder-Rijn (rand)	171 056	438 427	0,80
3	Veluwe (rand)	175 884	441 989	0,56
4	Gelderse Poort (rand)	188 351	428 900	0,38
5	Binnenveld (rand)	169 268	446 239	0,35

**Details van Emissie Punt: Stal A (206)**

Volgnr.	Code	Type	Aantal	Emissie	Totaal
1	A 1.100.2	Melkkoeien	115	11	1265

**Details van Emissie Punt: Stal B (207)**

Volgnr.	Code	Type	Aantal	Emissie	Totaal
1	A 3	Vrouwelijk jongvee	145	3.5	507.5

**Details van Emissie Punt: Stal C (208)**

Volgnr.	Code	Type	Aantal	Emissie	Totaal
1	A 1.100.2	Melkkoeien	188	11	2068

**Details van Emissie Punt: Stal D (209)**

Volgnr.	Code	Type	Aantal	Emissie	Totaal
1	A 1.100.2	Melkkoeien permanent opstallen	26	11	286
2	A 3	Vrouwelijk jongvee	6	3.9	23.4

**Details van Emissie Punt: Stal F (210)**

Volgnr.	Code	Type	Aantal	Emissie	Totaal
1	A 1.14.2	Melkkoeien permanent opstallen	83	8.1	672.3
2	A 1.13.2	Melkkoeien permanent opstallen	83	8.1	672.3

**Details van Emissie Punt: Stal G (211)**

Volgnr.	Code	Type	Aantal	Emissie	Totaal
1	A 1.100.1	Melkkoeien	70	9.5	665
2	A 3	Vrouwelijk jongvee	10	3.9	39

**Details van Emissie Punt: Stal H (212)**

Volgnr.	Code	Type	Aantal	Emissie	Totaal
1	A 3	Vrouwelijk jongvee	70	3.9	273

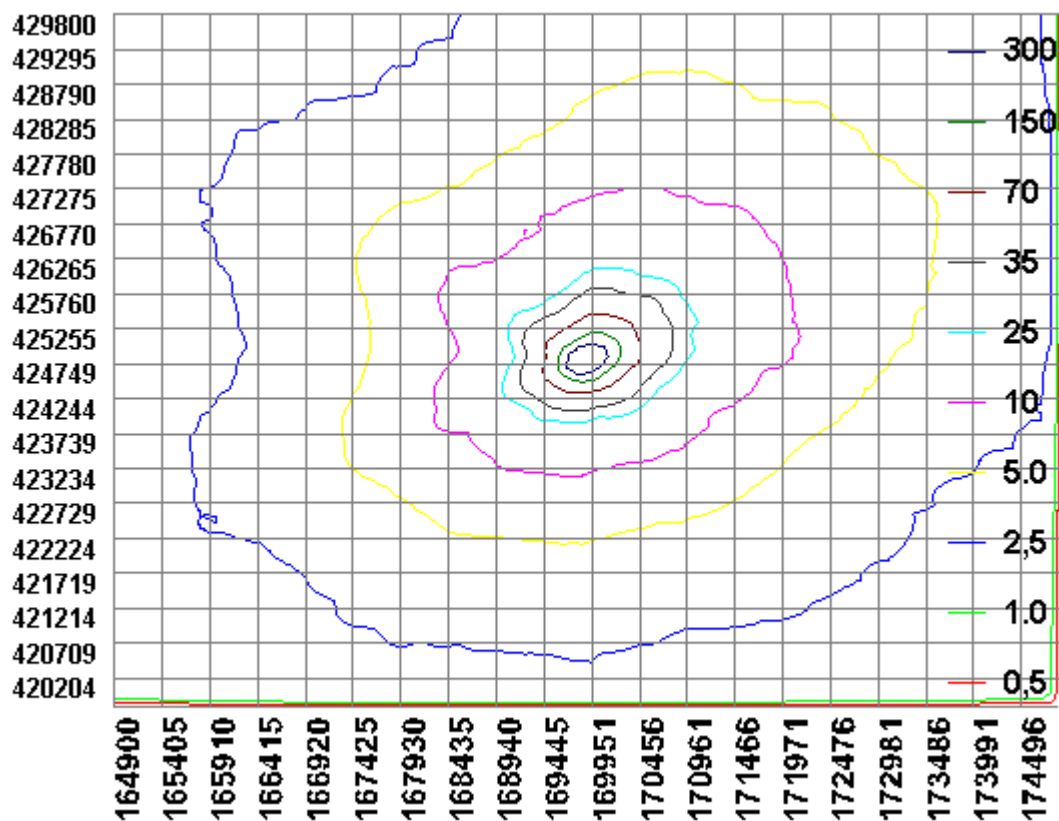

**BIJLAGE 2: Kritische depositiewaardes en grenswaardes habitattypes**

Code	Naam	mol/ha/jr	0,5% waarde	1,0% waarde
H2310	Stuifzandheiden met struikhei	1100	5,5	11,0
H2320	Binnenlandse kraaiheibegroeiingen	1100	5,5	11,0
H2330	Zandverstuivingen	740	3,7	7,4
H3130	Zwakgebufferde vennen	410	2,1	4,1
H3140	Kranswierwateren	>2400	n.v.t.	n.v.t.
H3150	Meren met krabbenscheer en fonteinkruiden	2100	10,5	21,0
H3160	Zure vennen	410	2,1	4,1
H3260A	Beken met waterplanten	>2400	n.v.t.	n.v.t.
H3260B	Rivieren met waterplanten	>2400	n.v.t.	n.v.t.
H3270	Slikkige rivieroeveren	>2400	n.v.t.	n.v.t.
H4010A	Vochtige heiden op zandgronden	1300	6,5	13,0
H4010B	Vochtige heiden, Moerasheide	1300	6,5	13,0
H4030	Droge heiden	1100	5,5	11,0
H5130	Jeneverbesstruwelen	2180	10,9	21,8
H6120	Stroomdalgraslanden	1250	6,3	12,5
H6230	Heischrale graslanden	830	4,2	8,3
H6410	Blauwgraslanden	1100	5,5	11,0
H6430A	Ruigten en zomen, nat zoet, laagdynamisch	>2400	n.v.t.	n.v.t.
H6430B	Ruigten en zomen, nat en dynamisch	>2400	n.v.t.	n.v.t.
H6430C	Ruigten en zomen, droog	1870	9,4	18,7
H6510A	Glanshaverhooilanden	1400	7,0	14,0
H6510B	Vossenstaartgrasland	1540	7,7	15,4
H7110	Actief hoogveen	400	2,0	4,0
H7120	Herstellende hoogvenen	400	2,0	4,0
H7140A	Trilvenen	1200	6,0	12,0
H7140B	Veenmosrietland	700	3,5	7,0
H7150	Pioniervegetaties met snavelbiezen	1600	8,0	16,0
H7210	Galigaanmoerassen	1100	5,5	11,0
H7230	Kalkmoerassen/Alkalisch laagveen	1100	5,5	11,0
H9120	Beuken-eikenbossen met hulst	1400	7,0	14,0
H9160A	Eiken-haagbeukenbossen	1400	7,0	14,0
H9190	Oude eikenbossen	1100	5,5	11,0
H91D0	Hoogveenbossen	1800	9,0	18,0
H91E0A	Rivierbegeleidende zachthoutoibossen	2410	12,1	24,1
H91E0B	Rivierbegeleidende essen-iepenbossen	2000	10,0	20,0
H91E0C	Beekbegeleidende alluviale bossen	1860	9,3	18,6
H91F0	Droge hardhoutoibossen	2080	10,4	20,8