



BESCHIKKING, D.D. 17 SEPTEMBER 2012 - ZAAKNUMMER 2012-002921 - VAN  
GEDEPUTEERDE STATEN

---

Natuurbeschermingswet 1998

Varkenshouderij aan de Katwijksebaan 43 te Wilbertoord.

**Aanvraag en procesverloop**

Bij brief van 3 februari 2012 heeft Katwijksebaan Holding B.V., Katwijksebaan 43 te Wilbertoord, hierna te noemen aanvrager, een aanvraag ingediend om een vergunning in het kader van de Natuurbeschermingswet 1998, hierna de Nbw 1998.

De aanvraag voorziet in de uitbreiding van de dieraantallen en verandering van het stalsysteem. De inrichting is gelegen op 17.300 meter van het Natura 2000-gebied Bruuk.

Tot de aanvraag behoren de volgende stukken:

- Aanvraagformulier Nbw 1998 agrarische bedrijven inclusief bijlagen, d.d. 3 februari 2012.
- AAgro-Stacksberekening aangevraagde situatie.

Het ontwerpbesluit heeft in de periode van 7 juni 2012 tot 19 juli 2012 ter inzage gelegen. Het ontwerpbesluit is tevens toegezonden aan het college van Burgemeester en Wethouders van de gemeente Mill en Sint Hubert en aan de Gelderse Natuur en Milieufederatie waarbij zij in de gelegenheid zijn gesteld een zienswijze naar voren te brengen. Wij hebben geen zienswijzen ontvangen.

Op deze vergunningaanvraag is afdeling 3.4 van de Algemene wet bestuursrecht van toepassing verklaard.

**Besluit**

Gedeputeerde Staten van Gelderland, gelet op de artikelen 10a, 16, 19d, 19e Nbw 1998 en artikel 3.1 lid 1 sub I en artikel 4 lid 1a van de Beleidsregels Stikstof en Natura 2000 Gelderland

HEBBEN BESLOTEN

de aanvrager een vergunning conform de beschrijving in de aanvraag te **verlenen**.

**Bevoegdheid**

Op grond van artikel 2 lid 1 Nbw 1998 zijn wij bevoegd om op de aanvraag te beslissen.

### **Beoordeling van de aanvraag**

Op 15 oktober 2011 zijn de beleidsregels Stikstof en Natura 2000 Gelderland in werking getreden die op deze procedure van toepassing zijn. Artikel 3.1 lid 1 en artikel 4 lid 1a van de beleidsregels bepalen, voor zover van belang voor deze procedure, dat een vergunning kan worden verleend indien de geldende drempelwaarden niet worden overschreden. Voor de gebieden Uiterwaarden IJssel, Gelderse Poort, Uiterwaarden Neder-Rijn, Uiterwaarden Waal en Loevestein is de drempelwaarde 1% van de kritische depositiewaarde van de stikstofgevoelige habitattypen. Voor de andere gebieden is de drempelwaarde 0,5% van de kritische depositiewaarde van de stikstofgevoelige habitattypen.

In tabel 1 is de gewenste veebezetting van het bedrijf weergegeven. De berekeningen van de stikstofdepositie zijn opgenomen in de bijlage.

**Tabel 1 Aangevraagde veebezetting**

<b>Diersoort</b>	<b>Rav code / BWL</b>	<b>Aantal</b>
Vleesvarkens	D3.2.15.4.1	6.556
Vleesvarkens	D3.100.2	1.296
Gespeende biggen	D1.1.100.1	2.640
Gespeende biggen	D1.1.3.2	697
Kraamzeugen	D1.2.16	220
Opfokzeugen	D3.2.14.2	527
Guste/dragende zeugen	D1.3.1	180
Dekberen	D2.100	2

Uit het vergelijken van bijlage 1 (A Agro-Stacksberekening) met bijlage 2 (drempelwaarden) blijkt dat de totale stikstofdepositie van de gewenste veebezetting niet tot gevolg heeft dat de drempelwaarden worden overschreden. De aanvraag valt daarmee binnen het beleidskader. Een dergelijke toename achten wij vanwege de dalende achtergronddepositie en de afroaming van 70% op de in te trekken milieuvergunningen c.q. meldingen, welke in de salderingsbank worden opgenomen, marginaal. Een significant negatief effect op de instandhoudingsdoelstellingen achten wij in deze situatie op voorhand uitgesloten.

De mogelijk schadelijke effecten op de instandhoudingsdoelstellingen worden in deze procedure uitsluitend veroorzaakt door stikstofdepositie.

Aangezien voor dit bedrijf niet eerder een vergunning of een verklaring van geen bedenkingen op grond van de Nbw 1998 is verleend, is verlening van de vergunning mogelijk voor zover vereisten op economisch, sociaal en cultureel gebied, alsmede regionale en lokale belangen zich hier niet tegen verzetten. Niet is gebleken dat deze belangen vergunningverlening in de weg staan.

**Conclusie**

Op grond van het vorenstaande hebben wij de zekerheid verkregen dat het project geen significant negatieve effecten heeft. Nu tevens de belangen zoals vermeld in artikel 19 e sub c Nbw 1998 niet aan de orde zijn, kan de vergunning worden verleend.

Hoogachtend,  
namens Gedeputeerde Staten van Gelderland,

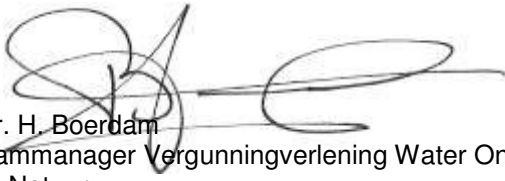

mr. H. Boerdam  
teammanager Vergunningverlening Water Ontgrondingen  
en Natuur

**Beroep**

Belanghebbenden kunnen binnen zes weken na de dag waarop het besluit ter inzage is gelegd hiertegen beroep instellen bij de Afdeling bestuursrechtspraak van de Raad van State (Postbus 20019, 2500 EA 's-Gravenhage).

Zij die partij zijn in de hoofdzaak kunnen bij de voorzitter van de Afdeling bestuursrechtspraak een verzoek indienen om een voorlopige voorziening te treffen.

Voor het behandelen van het beroepschrift en voor het behandelen van een verzoek om een voorlopige voorziening wordt griffierecht geheven. Over de hoogte en de wijze van betaling van het griffierecht kunt u informatie verkrijgen bij de Raad van State, telefoonnummer (070) 426 44 26.

Bijlagen:

- Berekening aangevraagde situatie.
- Kritische depositiewaardes en grenswaardes habitatypes.

**BIJLAGE 1: Berekening aangevraagde situatie.**

Naam van de berekening: Katwijksebaan 43 Wilbertoord aangevraagd  
 Gemaakt op: 11-04-2012 19:13:54  
 Zwaartepunt X: 180,500 Y: 408,200  
 Cluster naam: Katwijksebaan 43 Wilbertoord  
 Berekende ruwheid: 0,25 m

**Emissie Punten:**

Volgnr.	BronID	X-coord.	Y-coord.	Hoogte	Gem.geb. hoogte	Diam.	Uittr. snelheid	Emissie
1	Stal 1	180 555	408 101	5,1	5,4	2,3	5,63	986
2	Stal 2 + 4	180 588	408 101	5,1	5,5	2,5	6,86	1 505
3	Stal 3a	180 529	408 203	5,9	3,8	0,5	4,00	2 268
4	Stal 3b	180 544	408 205	5,9	3,8	0,5	4,00	2 268
5	Stal 5	180 529	408 251	5,9	3,8	0,5	4,00	1 584
6	Stal 6a	180 514	408 293	3,7	4,2	0,5	4,00	65
7	Stal 6b + 7a	180 531	408 313	6,5	4,2	0,5	4,00	510
8	Stal 7b	180 534	408 285	3,7	4,2	0,5	4,00	174
9	Stal 8	180 553	408 299	4,7	4,2	0,5	4,00	443
10	Stal 9	180 497	408 330	6,3	4,4	2,1	2,50	685

**Gevoelige locaties:**

Volgnummer	Naam	X coördinaat	Y coördinaat	Depositie
1	Bruuk (rand)	193 929	419 204	0,89

**Details van Emissie Punt: Stal 1 (522)**

Volgnr.	Code	Type	Aantal	Emissie	Totaal
1	D3.2.15.4.1	Vleesvarkens	2596	0.38	986.48

**Details van Emissie Punt: Stal 2 + 4 (523)**

Volgnr.	Code	Type	Aantal	Emissie	Totaal
1	D3.2.15.4.1	Vleesvarkens	3960	0.38	1504.8

**Details van Emissie Punt: Stal 3a (524)**

Volgnr.	Code	Type	Aantal	Emissie	Totaal
1	D3.100.2	Vleesvarkens	648	3.5	2268

**Details van Emissie Punt: Stal 3b (525)**

Volgnr.	Code	Type	Aantal	Emissie	Totaal
1	D3.100.2	Vleesvarkens	648	3.5	2268

**Details van Emissie Punt: Stal 5 (526)**

Volgnr.	Code	Type	Aantal	Emissie	Totaal
1	D1.1.100.1	Gespeende biggen	2640	0.6	1584

**Details van Emissie Punt: Stal 6a (527)**

Volgnr.	Code	Type	Aantal	Emissie	Totaal
1	D1.1.3.2	Gespeende biggen	408	0.16	65.28

**Details van Emissie Punt: Stal 6b + 7a (528)**

Volgnr.	Code	Type	Aantal	Emissie	Totaal
1	D1.1.3.2	Gespeende biggen	289	0.16	46.24
2	D1.2.16	Kraamzeugen	160	2.9	464

**Details van Emissie Punt: Stal 7b (529)**

Volgnr.	Code	Type	Aantal	Emissie	Totaal
1	D1.2.16	Kraamzeugen	60	2.9	174

**Details van Emissie Punt: Stal 8 (530)**

Volgnr.	Code	Type	Aantal	Emissie	Totaal
1	D1.3.1	Guste/ dragende zeugen	180	2.4	432
2	D2.100	Dekberen	2	5.5	11

**Details van Emissie Punt: Stal 9 (531)**

Volgnr.	Code	Type	Aantal	Emissie	Totaal
1	D3.2.14.2	Opfokzeugen	527	1.3	685.1

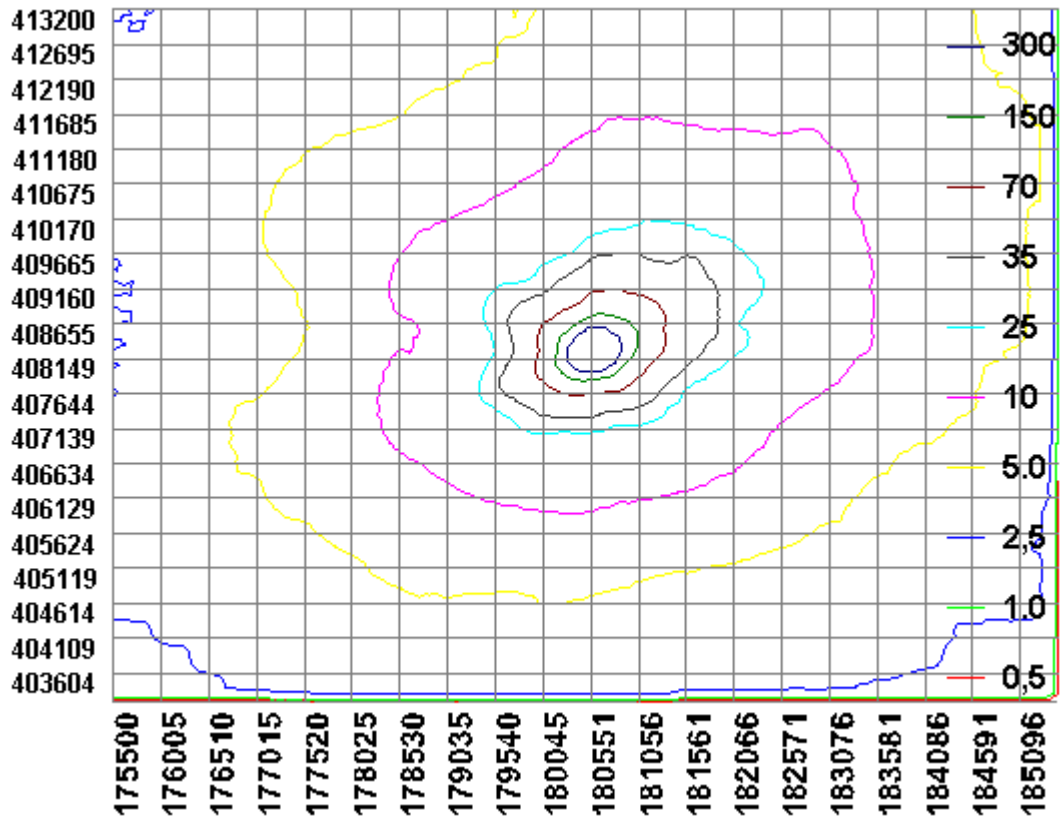

**BIJLAGE 2: Kritische depositiewaardes en grenswaardes habitattypes.**

Code	Naam	mol/ha/jr	0,5% waarde	1,0% waarde
H2310	Stuifzandheiden met struikhei	1100	5,5	11,0
H2320	Binnenlandse kraaiheibegroeiingen	1100	5,5	11,0
H2330	Zandverstuivingen	740	3,7	7,4
H3130	Zwakgebufferde vennen	410	2,1	4,1
H3140	Kranswierwateren	>2400	n.v.t.	n.v.t.
H3150	Meren met krabbenscheer en fonteinkruiden	2100	10,5	21,0
H3160	Zure vennen	410	2,1	4,1
H3260A	Beken met waterplanten	>2400	n.v.t.	n.v.t.
H3260B	Rivieren met waterplanten	>2400	n.v.t.	n.v.t.
H3270	Slikkige rivieroeveren	>2400	n.v.t.	n.v.t.
H4010A	Vochtige heiden op zandgronden	1300	6,5	13,0
H4010B	Vochtige heiden, Moerasheide	1300	6,5	13,0
H4030	Droge heiden	1100	5,5	11,0
H5130	Jeneverbesstruwelen	2180	10,9	21,8
H6120	Stroomdalgraslanden	1250	6,3	12,5
H6230	Heischrale graslanden	830	4,2	8,3
H6410	Blauwgraslanden	1100	5,5	11,0
H6430A	Ruigten en zomen, nat zoet, laagdyn.	>2400	n.v.t.	n.v.t.
H6430B	Ruigten en zomen, nat en dynamisch	>2400	n.v.t.	n.v.t.
H6430C	Ruigten en zomen, droog	1870	9,4	18,7
H6510A	Glanshaverhooilanden	1400	7,0	14,0
H6510B	Vossenstaartgrasland	1540	7,7	15,4
H7110	Actief hoogveen	400	2,0	4,0
H7120	Herstellende hoogvenen	400	2,0	4,0
H7140A	Trilvenen	1200	6,0	12,0
H7140B	Veenmosrietland	700	3,5	7,0
H7150	Pioniervegetaties met snavelbiezen	1600	8,0	16,0
H7210	Galigaanmoerassen	1100	5,5	11,0
H7230	Kalkmoerassen/ Alkalisch laagveen	1100	5,5	11,0
H9120	Beuken-eikenbossen met hulst	1400	7,0	14,0
H9160A	Eiken-haagbeukenbossen	1400	7,0	14,0
H9190	Oude eikenbossen	1100	5,5	11,0
H91D0	Hoogveenbossen	1800	9,0	18,0
H91E0A	Rivierbegeleidende zachthoutoibossen	2410	12,1	24,1
H91E0B	Rivierbegeleidende essen-iepenbossen	2000	10,0	20,0
H91E0C	Beekbegeleidende alluviale bossen	1860	9,3	18,6
H91F0	Droge hardhoutoibossen	2080	10,4	20,8