



ONTWERPBESLUIT NATUURBESCHERMINGSWET 1998 VAN GEDEPUTEERDE STATEN
VAN GELDERLAND

Artikel 19d, 19e en 19kd lid 1 onder b

Datum : 13 november 2014
Onderwerp : Natuurbeschermingswet 1998 – 2014-010857 - gemeente Ede
Activiteit : uitbreiden van een rundvee- en varkenshouderij aan de Maanderdijk 24-B,
6718 NG te Ede
Verlenen/weigeren : verlenen vergunning

Aanvrager : Mts. R. van der Craats en A.R. Bos
Zaaknummer : 2014-010857

Beslissing van GEDEPUTEERDE STATEN VAN GELDERLAND op het verzoek van Maatschap R. van der Craats en A.R. Bos aan de Maanderdijk 24-B, 6718 NG te Ede, hierna te noemen aanvrager, van 23 juli 2014 om een vergunning in het kader van de Natuurbeschermingswet 1998, hierna de Nbw 1998.

Aanvraag en procesverloop

De aanvraag voorziet in het uitbreiden van de inrichting door middel van saldering met een andere veehouderij. De inrichting is gelegen op respectievelijk 1.510, 3.865 en 6.900 meter van Natura 2000-gebieden Binnenveld, Veluwe en Rijntakken.

Voor de beoordeling van de aanvraag is het aanvraagformulier Nbw 1998 agrarische bedrijven inclusief bijlagen, d.d. 7 juli 2014, gebruikt.

Op deze vergunningaanvraag is afdeling 3.4 van de Algemene wet bestuursrecht van toepassing verklaard.

Besluit

Gedeputeerde Staten van Gelderland;
Gelet op de artikelen 10a, 16, 19d, 19e en 19kd lid 1 onder b van de Nbw 1998;

HEBBEN BESLOTEN

Maatschap R. van der Craats en A.R. Bos een vergunning conform de beschrijving in de aanvraag te **verlenen** onder het volgende voorschrift:

1 Deze vergunning dient op het bedrijf aanwezig te zijn.

Beoordeling van de aanvraag

De aanvraag betreft een rundvee- en varkenshouderij waarbij het aantal te houden runderen uitbreidt met 24 melkkoeien en afneemt met 1 fokstier. Daarnaast wordt het stalsysteem voor alle melkkoeien aangepast.

De mogelijk schadelijke effecten op de instandhoudingsdoelstellingen worden uitsluitend veroorzaakt door stikstofdepositie. Voor dit bedrijf is niet eerder een vergunning danwel een verklaring van geen bedenkingen (hierna vvgb) op grond van de Nbw 1998 verleend.

Aangezien salderen op grond van het salderingssysteem niet meer mogelijk is, is voor deze aanvraag artikel 15 van de Verordening Stikstof en Natura 2000 Gelderland van toepassing.

Mogelijke effecten kunnen optreden op de Natura 2000-gebieden Binnenveld, Veluwe en Rijntakken. De instandhoudingsdoelstellingen van de voor deze aanvraag relevante Natura 2000-gebieden zijn vermeld in bijlage 1.

Toetsing Depositie

Binnen de Natura 2000-gebieden zijn verschillende habitattypen aanwezig. Deze hebben een kritische depositiewaarde. Als de ammoniakdepositie boven deze waarde uitkomt, kunnen er soorten verdwijnen die kenmerkend zijn voor deze habitattypen.

Nu sprake is van een wijziging van de bestaande activiteit kan, ondanks de te treffen maatregelen, een depositietoename op de stikstofgevoelige habitattypen per saldo niet op voorhand worden uitgesloten.

De uitspraak van de Afdeling Bestuursrechtspraak van de Raad van State van 13 november 2013 (uitspraak 201211640/1/R2) heeft er toe geleid dat bestaande rechten als volgt worden vastgelegd:

Wanneer voor een veehouderij na de referentiedatum (7 december 2004 voor Habitatrichtlijngebieden, 24 maart 2000 voor Vogelrichtlijngebieden) een situatie is vergund of gemeld waarin de ammoniakemissie lager is dan in de situatie op de referentiedatum, wordt uitgegaan van de situatie met de laagste ammoniakemissie. In alle andere gevallen wordt uitgegaan van de laatst vergunde of gemelde situatie op de referentiedatum.

Voor de inrichting zijn de onderstaande vergunningen verleend:

Tabel 1 Vergunningenhistorie

Vergunning	Datum	Emissie (kg)
Oprichtingsvergunning Wet milieubeheer	2 augustus 1996	1.012,2
Revisievergunning Wet milieubeheer	12 oktober 2010	884,8

Op grond hiervan stellen wij vast dat ten tijde van de plaatsing als Habitatrichtlijngebied op de lijst van communautair belang danwel de aanwijzing in het kader van de Vogelrichtlijn nationale toestemming was verleend.

Voor het bedrijf is op 12 oktober 2010 een vergunning op grond van de Wet milieubeheer verleend waarbij de ammoniakemissie lager is dan in de situatie op de referentiedatum. Bij de toetsing voor de vergunde rechten is uitgegaan van deze vergunning.

Uit de aanvraag blijkt dat aanvrager wenst te salderen met het bedrijf aan de Maanderdijk 30 te Ede.

Voor het saldeerbedrijf zijn de onderstaande vergunningen verleend:

Tabel 2 Vergunningenhistorie saldeerbedrijf Maanderdijk 30 Ede

Vergunning	Datum	Emissie (kg)
Vergunning Wet milieubeheer	12 november 1980	1.090,0

Op grond hiervan stellen wij vast dat ten tijde van de plaatsing als Habitatrichtlijngebied op de lijst van communautair belang danwel de aanwijzing in het kader van de Vogelrichtlijn nationale toestemming was verleend.

Voor het bedrijf is geen situatie vergund of gemeld waarin de ammoniakemissie lager is dan in de situatie op de referentiedatum.

Uit de aangeleverde stukken blijkt dat 300,0 kg van de ammoniakemissierechten, van de inrichting aan de Maanderdijk 30, worden gebruikt ten behoeve van de aangevraagde saldering. Uit de aangeleverde stukken blijkt dat op 23 juli 2014 door deze inrichting bij de gemeente Ede een verzoek tot intrekking is ingediend. Op 25 september 2014 is de melding door de gemeente bevestigd.

Veebezetting

In tabel 3 is de vergunde veebezetting op 12 oktober 2010 en de aangevraagde veebezetting van het aangevraagde bedrijf weergegeven. In tabel 4 is de vergunde veebezetting op 24 maart 2000 en 7 december 2004 en de veebezetting na saldering weergegeven voor het bedrijf waarmee de aanvrager wenst te salderen.

Tabel 3 Veebezetting aanvrager Maanderdijk 24 B Ede

Vergunde veebezetting op op 12 oktober 2010		
Diersoort	Rav-code / BWL	Aantal
Melkkoeien ouder dan 2 jaar	A 1.3.1 / BB 93.03.003 / B93.04.005V1	50
Vrouwelijk jongvee tot 2 jaar	A 3	52
Fokstieren en overig rundvee	A 7	2
Vleesvarkens	D 3.2.12.1	96
Vleesvarkens	D 3.2.13.1	160

Aangevraagde veebezetting		
Diersoort	Rav-code	Aantal
Melkkoeien ouder dan 2 jaar	A 1.100.1	74
Vrouwelijk jongvee tot 2 jaar	A 3	52
Fokstieren en overig rundvee	A 7	1
Vleesvarkens	D 3.2.12.1	96
Vleesvarkens	D 3.2.13.1	160

Tabel 4 Veebezetting van het bedrijf dat N-rechten overdraagt, adres: Maanderdijk 30 Ede

Vergunde veebezetting op 24 maart 2000/ 7 december 2004		
Diersoort	Rav-code	Aantal
Melkkoeien ouder dan 2 jaar	A 1.100.1	30
Vleesvarkens	D 3.100.2	230

Veebezetting na saldering		
Diersoort	Rav-code	Aantal
Melkkoeien ouder dan 2 jaar	A 1.100.1	29
Vleesvarkens	D 3.100.2	147

Depositie

Voor de dichtstbijzijnde habitattypen, die voor deze aanvraag relevant zijn, is de depositie in de verschillende situaties weergegeven in tabel 5. Een negatieve waarde in de kolom 'verschil' houdt in dat er sprake is van een afname van de depositie op het betreffende habitatype.

Tabel 5 NH₃-depositie van de bedrijven in mol/ha/jr

Habitatype	Depositie (berekening incl. saldering)		
	Vergund	Aanvraag	Verschil
BINNENVELD			
H6410 Blauwgraslanden	3,6	3,3	-0,3
H7140A Trilvenen	3,3	3,1	-0,2
VELUWE			
H2330 Zandverstuivingen	0,4	0,4	0,0
H4030 Droge heiden	0,6	0,6	0,0
H9120 Beuken-eikenbossen met hulst	1,1	1,1	0,0

RIJNTAKKEN			
Rand van het gebied	0,3	0,3	0,0

Uit tabel 5 blijkt dat de aanvraag niet tot gevolg heeft dat de stikstofdepositie op de aanwezig stikstofgevoelige habitattypen toeneemt.

Vanwege de directe samenhang tussen de bedrijven, is de vermindering van de veebezetting van het bedrijf gelegen aan Maanderdijk 30 te beschouwen als een mitigerende maatregel op grond waarvan is verzekerd dat de stikstofdepositie per saldo niet zal toenemen.

Aangezien voor dit bedrijf niet eerder een vergunning of een verklaring van geen bedenkingen op grond van de Nbw 1998 is verleend, is verlening van de vergunning mogelijk voor zover vereisten op economisch, sociaal en cultureel gebied, alsmede regionale en lokale belangen zich hier niet tegen verzetten. Niet is gebleken dat deze belangen vergunningverlening in de weg staan.

Conclusie

Op grond van het vorenstaande hebben wij gezien de passende beoordeling en de getroffen mitigerende maatregelen de zekerheid verkregen dat het project geen significant negatieve effecten heeft op de instandhoudingsdoelen van de betrokken Natura 2000-gebieden. Nu tevens de belangen zoals vermeld in artikel 19 e sub c Nbw 1998 niet aan de orde zijn, kan de vergunning worden verleend.

Zienswijzen

Gedurende de periode van terinzagelegging kunnen belanghebbenden schriftelijk of mondeling zienswijzen over het ontwerpbesluit naar voren brengen. Ingediende zienswijzen worden met het uiteindelijke besluit en de bijbehorende stukken ter inzage gelegd.

Schriftelijke zienswijzen kunnen worden gericht aan Gedeputeerde Staten van Gelderland, Postbus 9090, 6800 GX Arnhem, of aan post@gelderland.nl, onder vermelding van het zaaknummer dat op de eerste bladzijde van het ontwerpbesluit staat vermeld. Voor een mondelinge zienswijze of toelichting over het ontwerpbesluit kan contact worden opgenomen met het Provincieloket (telefoonnummer (026) 359 99 99).

Wij maken u erop attent dat alleen beroep tegen het uiteindelijke besluit kan worden ingediend als de indiener ook een zienswijze heeft ingebracht tegen het ontwerpbesluit en men belanghebbende is.

De periode van terinzagelegging staat vermeld op de kennisgeving welke wordt toegezonden met dit ontwerpbesluit en is in te zien via internet: www.gelderland.nl/actueel/bekendmakingen. Arnhem, 13 november 2014

bijlagen:

- Bijlage 1: Instandhoudingsdoelstellingen.
- Bijlage 2: AAgro-Stacksberekening vergunde situatie inclusief saldering
- Bijlage 3: AAgro-Stacksberekening aangevraagde situatie inclusief saldering

BIJLAGE 1: Instandhoudingsdoelstellingen van de voor deze aanvraag relevante Natura 2000-gebieden

Binnenveld (Habitatrichtlijn)

Aanwijzing en aanmelding

Op 20 mei 2003 is het Binnenveld aangemeld als Habitatrichtlijngebied bij de Europese Commissie. Op 7 december 2004 heeft de Europese Commissie de communautaire lijst vastgesteld op basis waarvan Nederland het gebied moet aanwijzen.

Het gebied is op 29 april 2014 aangewezen. De aanwijzing als staatsnatuurmonument is hiermee van rechtswege komen te vervallen.

In onderstaande tabel staan de voor NH₃ gevoelige instandhoudingsdoelstellingen voor het Natura 2000-gebied Binnenveld.

Tabel 1 Instandhoudingsdoelen (Bron: aanwijzingsbesluit Binnenveld)
(= behouddoelstelling; > ontwikkelingsdoelstelling)

<i>Habitattypen</i>	<i>Doelstelling oppervlakte</i>	<i>Doelstelling kwaliteit</i>
H6410 Blauwgraslanden	>	=
H7140A Trilvenen	>	>
H1393 Geel schorpioenmos ¹	=	=

¹ Maakt onderdeel uit van het habitatype Trilvenen.

Veluwe (Habitatrichtlijn en Vogelrichtlijn)

Aanwijzing en aanmelding

Het gebied Veluwe is op 11 juni 2014 definitief aangewezen als Habitatrichtlijngebied. De aanwijzing als Beschermd natuurmonument van de Leemputten bij Staverden en het mosterdveen is hiermee van rechtswege komen te vervallen.

De Veluwe is op 24 maart 2000 aangewezen als Vogelrichtlijngebied. In 2003 is de Veluwe aangemeld als Habitatrichtlijngebied bij de Europese Commissie. Op 7 december 2004 heeft de Europese Commissie de communautaire lijst vastgesteld op basis waarvan Nederland het gebied moet aanwijzen.

In onderstaande tabel staan de voor NH₃ gevoelige instandhoudingsdoelstellingen voor het Natura 2000-gebied Veluwe.

Tabel 1 Instandhoudingsdoelstellingen (Bron: Aanwijzingsbesluit Veluwe)
(= behoudsdoelstelling; > ontwikkelingsdoelstelling)

Habitattypen	<i>Doelstelling verspreiding</i>	<i>Doelstelling oppervlakte</i>	<i>Doelstelling kwaliteit</i>
H2310 Stui/zandheiden met struikhei	=	>	>
H2320 Binnenlandse kraaiheibegroeiingen	=	=	=
H2330 Zandverstuivingen	=	>	>
H3130 Zwakgebufferde vennen	=	=	=
H3160 Zure vennen	=	=	>
H4010A Vochtige heiden op zandgronden	=	>	>
H4030 Droge heiden	=	>	>
H5130 Jeneverbesstruwelen	=	=	>
H6230 Heischrale graslanden ¹	=	>	>
H6410 Blauwgraslanden	=	>	>
H7110B Actief hoogveen ¹	=	>	>
H7140 Overgangs en trilvenen		=	=
H7150 Pioniervegetaties met snavelbiezen		>	>
H7230 Kalkmoerassen		=	=
H9120 Beuken-eikenbossen met hulst		>	>
H9190 Oude eikenbossen		>	>
H91E0C Beekbegeleidende alluviale bossen ¹		=	>

¹Prioritair habitatype

Natura 2000-gebied Rijntakken (Dit omvat de Habitatrictlijn- en Vogelrichtlijngebieden Uiterwaarden IJssel, Uiterwaarden Waal, Uiterwaarden Neder-Rijn en Gelderse Poort)

Aanwijzing en aanmelding

De Rijntakken is op 24 maart 2000 aangewezen als Vogelrichtlijngebied en daarnaast op 20 mei 2003 aangemeld als Habitatrictlijngebied. Op 7 december 2004 heeft de Europese Commissie de communautaire lijst vastgesteld op basis waarvan Nederland het gebied moet aanwijzen.

Het gebied is op 29 april 2014 aangewezen. De aanwijzing als staatsnatuurmonument is hiermee van rechtswege komen te vervallen.

In onderstaande tabel staan de voor NH3 gevoelige instandhoudingsdoelstellingen voor het Natura 2000-gebied Rijntakken.

Tabel 1 Instandhoudingsdoelstellingen (Bron: aanwijzingsbesluit Rijntakken)

(= behouddoelstelling; > ontwikkelingsdoelstelling; =(<) behouddoelstelling maar achteruitgang toegestaan ten gunste van specifieke ontwikkelingsdoelstelling)

Habitattypen	Doelstelling oppervlakte	Doelstelling kwaliteit
H3150 Meren met krabbenscheer en fonteinkruiden	>	>
H3260B Beken en rivieren met waterplanten	>	=
H6120 Stroomdalgraslanden ¹	>	>
H6430C Ruigten en zomen, droog	=	=
H6510A Glanshaverhooilanden	>	>
H6510B Vossenstaarthooilanden	>	>
H91E0A Rivierbegeleidende zachthoutoibossen	=	>
H91E0B Essen-iepenbossen	>	>
H91F0 Droge hardhoutoibossen	>	>

¹Prioritair habitattypen

BIJLAGE 2: AAgro-Stacksberekening vergunde situatie inclusief saldering

Naam van de berekening: Ede Maanderdijk 24B vergund
 Gemaakt op: 27-10-2014 12:40:55
 Zwaartepunt X: 170,500 Y: 447,600
 Cluster naam: Ede, Maanderdijk 24B, Craats-Bos
 Berekenende ruwheid: 0,52 m

Emissie Punten:

Volg nr.	BronID	X-coord.	Y-coord.	Hoogte	Gem.geb. hoogte	Diam.	Uittr. snelheid	Emissie
1	M.dijk 24B stal B	170 713	447 822	1,5	1,5	0,5	0,40	597
2	M.dijk 24B stal D	170 742	447 819	3,5	4,2	0,5	4,00	288
3	M.dijk 30 stal D	170 312	447 399	3,0	5,0	0,5	4,00	285
4	M.dijk 30 stal E	170 303	447 413	1,5	1,5	0,5	0,40	700
5	M.dijk 30 stal F	170 309	447 422	1,5	1,5	0,5	0,40	105

Gevoelige locaties:

Volgnummer	Naam	X coördinaat	Y coördinaat	Depositie
1	Binnenveld H7140A	167 953	447 597	0,95
2	Binnenveld H7140A	169 468	446 567	3,34
3	Binnenveld H6410	169 523	446 615	3,62
4	Veluwe H9120	174 586	447 843	1,05
5	Veluwe H4030	176 045	448 893	0,61
6	Veluwe H2330	178 083	450 099	0,38
7	Rijntakken RAND	170 202	440 694	0,30

Details van Emissie Punt: M.dijk 24B stal B (174)

Volgnr.	Code	Type	Aantal	Emissie	Totaal
1	A 1.3.1	melkkoeien	50	7.5	375
2	A 3	vr jongvee	52	3.9	202.8
3	A 7	fokstieren	2	9.5	19

Details van Emissie Punt: M.dijk 24B stal D (175)

Volgnr.	Code	Type	Aantal	Emissie	Totaal
1	D.3.2.12.1	vleesvarkens	96	1	96
2	D 3.2.13.1	vleesvarkens	160	1.2	192

Details van Emissie Punt: M.dijk 30 stal D (176)

Volgnr.	Code	Type	Aantal	Emissie	Totaal
1	A 1.100.1	melkkoeien	30	9.5	285

Details van Emissie Punt: M.dijk 30 stal E (177)

Volgnr.	Code	Type	Aantal	Emissie	Totaal
1	D 3.100.2	vleesvarkens	200	3.5	700

Details van Emissie Punt: M.dijk 30 stal F (178)

Volgnr.	Code	Type	Aantal	Emissie	Totaal
1	D 3.100.2	vleesvarkens	30	3.5	105

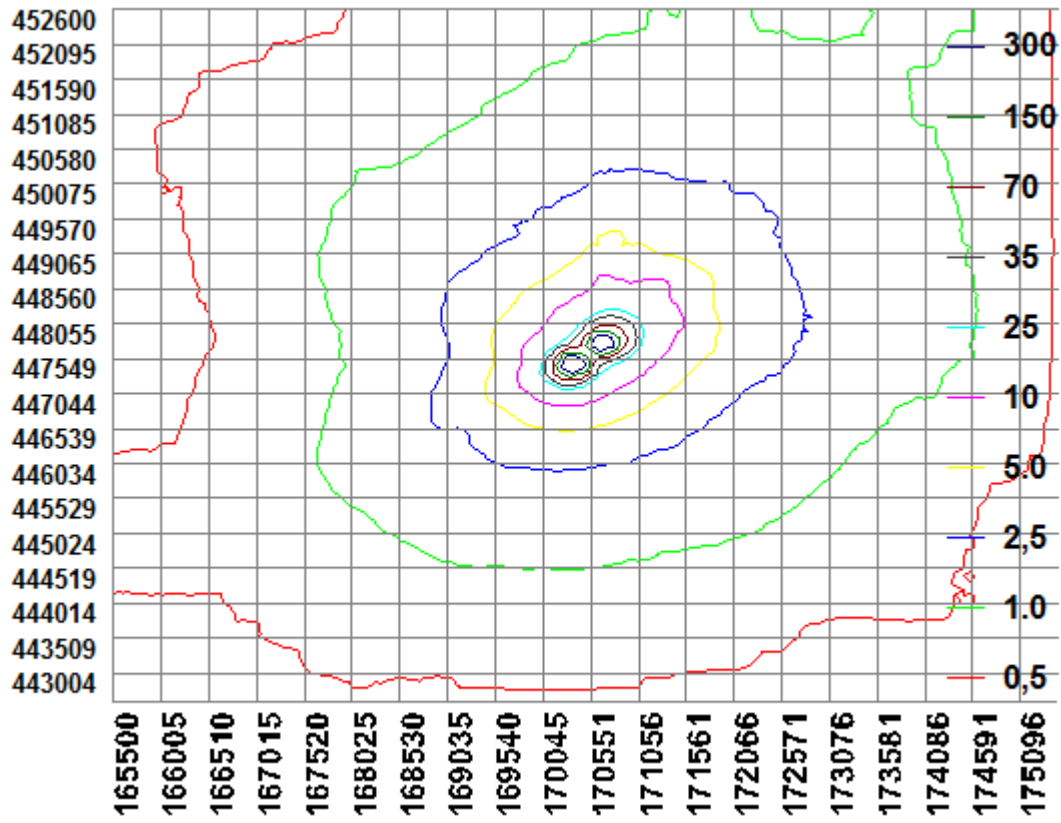

BIJLAGE 3: AAgro-Stacksberekening aangevraagde situatie inclusief saldering

Naam van de berekening: Ede Maanderdijk 24B aanvraag
 Gemaakt op: 27-10-2014 13:06:26
 Zwaartepunt X: 170,500 Y: 447,600
 Cluster naam: Ede, Maanderdijk 24B, Craats-Bos
 Berekende ruwheid: 0,52 m

Emissie Punten:

Volgnr.	BronID	X-coord.	Y-coord.	Hoogte	Gem.geb. hoogte	Diam.	Uittr. snelheid	Emissie
1	M.dijk 24B stal B	170 713	447 822	1,5	1,5	0,5	0,40	915
2	M.dijk 24B stal D	170 742	447 819	3,5	4,2	0,5	4,00	288
3	M.dijk 30 stal D	170 312	447 399	3,0	5,0	0,5	4,00	276
4	M.dijk 30 stal E	170 303	447 413	1,5	1,5	0,5	0,40	515
5	M.dijk 30 stal F	170 309	447 422	1,5	1,5	0,5	0,40	0

Gevoelige locaties:

Volgnummer	Naam	X coördinaat	Y coördinaat	Depositie
1	Binnenveld H7140A	167 953	447 597	0,93
2	Binnenveld H7140A	169 468	446 567	3,07
3	Binnenveld H6410	169 523	446 615	3,31
4	Veluwe H9120	174 586	447 843	1,07
5	Veluwe H4030	176 045	448 893	0,63
6	Veluwe H2330	178 083	450 099	0,39
7	Rijntakken RAND	170 202	440 694	0,29

Details van Emissie Punt: M.dijk 24B stal B (174)

Volgnr.	Code	Type	Aantal	Emissie	Totaal
1	A 1.3.1	melkkoeien	74	9.5	703
2	A 3	vr jongvee	52	3.9	202.8
3	A 7	fokstieren	1	9.5	9.5

Details van Emissie Punt: M.dijk 24B stal D (175)

Volgnr.	Code	Type	Aantal	Emissie	Totaal
1	D.3.2.12.1	vleesvarkens	96	1	96
2	D 3.2.13.1	vleesvarkens	160	1.2	192

Details van Emissie Punt: M.dijk 30 stal D (176)

Volgnr.	Code	Type	Aantal	Emissie	Totaal
1	A 1.100.1	melkkoeien	29	9.5	275.5

Details van Emissie Punt: M.dijk 30 stal E (177)

Volgnr.	Code	Type	Aantal	Emissie	Totaal
1	D 3.100.2	vleesvarkens	147	3.5	514.5

Details van Emissie Punt: M.dijk 30 stal F (178)

Volgnr.	Code	Type	Aantal	Emissie	Totaal
1	D 3.100.2	vleesvarkens	0	3.5	0

