



BESCHIKKING D.D. 30 JULI 2012 - ZAAKNUMMER 2012-000127 VAN
GEDEPUTEERDE STATEN VAN GELDERLAND

Natuurbeschermingswet 1998
Vleeskalverenhouderij aan Keizerstraat 19a-19b te IJzendoorn

Aanvraag en procesverloop

Bij brief van 28 december 2011 heeft V.O.F. D.W. en K. Willemsen, Keizerstraat 19a-19b te IJzendoorn, hierna te noemen aanvrager, een aanvraag ingediend om een vergunning in het kader van de Natuurbeschermingswet 1998, hierna de Nbw 1998.

De aanvraag voorziet in de wijziging van een vleeskalverenhouderij ten opzichte van de vergunde situatie op 24 maart 2000. De inrichting is gelegen op 350 meter van het Natura 2000-gebied Uiterwaarden Waal, op 5.230 meter van het Natura 2000-gebied Uiterwaarden Neder-Rijn en op 12.330 meter van het Natura 2000-gebied Veluwe.

Tot de aanvraag behoren de volgende stukken:

- Aanvraagformulier Nbw 1998 agrarische bedrijven, d.d. 28 december 2011.
- Kaart ligging inrichting ten opzichte van Natura 2000-gebieden.
- AAgro-Stacksberekening aangevraagde situatie.
- Vergunde veebezetting op 24 maart 2000 en 7 december 2004.
- Ontwerpbeschikking Wet milieubeheer, d.d. 29 april 2003.
- Plattegrond- en situatietekening behorende bij ontwerpbeschikking Wet milieubeheer, d.d. 29 april 2003.
- Vergunning Wet milieubeheer, d.d. 10 maart 2011.
- Plattegrond- en situatietekening behorende bij vergunning Wet milieubeheer, d.d. 10 maart 2011 = aangevraagde situatie, getekend door Van Westreenen BV, tekeningnummer OV-EJBOS6 d.d. 21 juli 2010.

Het ontwerpbesluit heeft in de periode van 26 april 2012 tot 7 juni 2012 ter inzage gelegen. Het ontwerpbesluit is tevens toegezonden aan het college van Burgemeester en Wethouders van de gemeente Neder-Betuwe en aan de Gelderse Natuur en Milieufederatie waarbij zij in de gelegenheid zijn gesteld een zienswijze naar voren te brengen. Wij hebben geen zienswijzen ontvangen.

Op deze vergunningaanvraag is afdeling 3.4 van de Algemene wet bestuursrecht van toepassing verklaard.

Besluit

Gedeputeerde Staten van Gelderland, gelet op de artikelen 10a, 16, 19d, 19e Nbw 1998 en artikel 3.1 lid 1 sub I en artikel 4 lid 1a van de Beleidsregels Stikstof en Natura 2000 Gelderland

HEBBEN BESLOTEN

de aanvrager een vergunning conform de beschrijving in de aanvraag te **verlenen**.

Bevoegdheid

Op grond van artikel 2 lid 1 Nbw 1998 zijn wij bevoegd om op de aanvraag te beslissen voor de Natura 2000-gebieden Veluwe en Uiterwaarden Waal.

Gelet op het bepaalde in artikel 2 lid 5 Nbw 1998 hebben wij Gedeputeerde Staten van de provincie *Utrecht* per brief van 23 april 2012 verzocht in te stemmen met het ontwerpbesluit voor het Natura 2000-gebied Uiterwaarden Neder-Rijn. Nu wij geen negatieve reactie hebben ontvangen, achten wij de instemming van Gedeputeerde Staten van de provincie *Utrecht* als verleend.

Beoordeling van de aanvraag

Op 15 oktober 2011 zijn de beleidsregels Stikstof en Natura 2000 Gelderland in werking getreden die op deze procedure van toepassing zijn. Artikel 3.1 lid 1 en artikel 4 lid 1a van de beleidsregels bepalen, voor zover van belang voor deze procedure, dat een vergunning kan worden verleend indien de geldende drempelwaarden niet worden overschreden. Voor de gebieden Uiterwaarden IJssel, Gelderse Poort, Uiterwaarden Neder-Rijn, Uiterwaarden Waal en Loevestein is de drempelwaarde 1% van de kritische depositiewaarde van de stikstofgevoelige habitattypen. Voor de andere gebieden is de drempelwaarde 0,5% van de kritische depositiewaarde van de stikstofgevoelige habitattypen.

In tabel 1 is de gewenste veebezetting van het bedrijf weergegeven. De berekeningen van de stikstofdepositie zijn opgenomen in de bijlage.

Tabel 1 Aangevraagde veebezetting

Diersoort	Rav code / BWL	Aantal
Vleeskalveren	A 4.100	546

Uit het vergelijken van bijlage 1 (A Agro-Stacksberekening) met bijlage 2 (drempelwaarden) blijkt dat de totale stikstofdepositie van de gewenste veebezetting niet tot gevolg heeft dat de drempelwaarden worden overschreden. De aanvraag valt daarmee binnen het beleidskader. Een dergelijke toename achten wij vanwege de dalende achtergronddepositie en de afroaming van 70% op de in te trekken milieuvergunningen c.q. meldingen, welke in de salderingsbank worden opgenomen, marginaal. Een significant negatief effect op de instandhoudingsdoelstellingen achten wij in deze situatie op voorhand uitgesloten.

De mogelijk schadelijke effecten op de instandhoudingsdoelstellingen worden in deze procedure uitsluitend veroorzaakt door stikstofdepositie.

Aangezien voor dit bedrijf niet eerder een vergunning of een verklaring van geen bedenkingen op grond van de Nbw 1998 is verleend, is verlening van de vergunning mogelijk voor zover vereisten op economisch, sociaal en cultureel gebied, alsmede regionale en lokale belangen zich hier niet tegen verzetten. Niet is gebleken dat deze belangen vergunningverlening in de weg staan.

Conclusie

Op grond van het vorenstaande hebben wij de zekerheid verkregen dat het project geen significant negatieve effecten heeft. Nu tevens de belangen zoals vermeld in artikel 19 e sub c Nbw 1998 niet aan de orde zijn, kan de vergunning worden verleend.

Namens Gedeputeerde Staten van Gelderland,

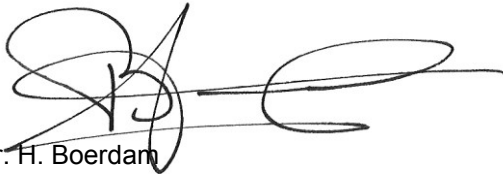

mr. H. Boerdam
teammanager Vergunningverlening Water Ontgrondingen
en Natuur

Beroep

Belanghebbenden kunnen binnen zes weken na de dag waarop het besluit ter inzage is gelegd hiertegen beroep instellen bij de Afdeling bestuursrechtspraak van de Raad van State (Postbus 20019, 2500 EA 's-Gravenhage).

Zij die partij zijn in de hoofdzaak kunnen bij de voorzitter van de Afdeling bestuursrechtspraak een verzoek indienen om een voorlopige voorziening te treffen.

Voor het behandelen van het beroepschrift en voor het behandelen van een verzoek om een voorlopige voorziening wordt griffierecht geheven. Over de hoogte en de wijze van betaling van het griffierecht kunt u informatie verkrijgen bij de Raad van State, telefoonnummer (070) 426 44 26.

Bijlagen:

- Berekening aangevraagde situatie
- Kritische depositiewaardes en grenswaardes habitattypes

BIJLAGE 1: Berekening aangevraagde situatie

Naam van de berekening: Keizerstraat 19a-19b te IJzendoorn aangevraagde situatie

Gemaakt op: 4-04-2012 12:21:52

Zwaartepunt X: 165,000 Y: 435,600

Cluster naam: Keizerstraat 19a-19b te IJzendoorn

Berekende ruwheid: 0,22 m

Emissie Punten:

Volgnr.	BronID	X-coord.	Y-coord.	Hoogte	Gem.geb. hoogte	Diam.	Uittr. snelheid	Emissie
1	Stal B	164 983	435 562	4,5	2,9	0,5	4,00	40
2	Stal D	164 963	435 572	5,0	3,1	0,5	4,00	140
3	Stal E	164 960	435 579	4,1	3,1	0,5	4,00	73
4	Stal F	164 958	435 583	4,1	3,1	0,5	4,00	175
5	Stal G	164 954	435 596	5,7	3,5	0,5	4,00	300
6	Stal H	164 947	435 611	5,7	3,5	0,5	4,00	300
7	Stal K	164 941	435 626	6,2	3,8	0,5	4,00	338

Gevoelige locaties:

Volgnr.	Naam	X coördinaat	Y coördinaat	Depositie
1	Uiterwaarden Waal (rand)	164 933	435 195	20,34
2	H91E0A Zachthoutooibossen	164 838	435 030	10,97
3	H6510A Glanshaverhooilanden	163 354	433 819	1,26
4	H3150 Meren met krabbenscheer en fonteinkruiden	166 228	433 382	1,03
5	H3270 Slikkige rivieroeveren	166 124	434 424	1,86
6	Uiterwaarden Neder-Rijn	166 805	440 512	0,77
7	H91E0A Zachthoutooibossen	167 007	440 414	0,74
8	H91F0 Droge hardhoutooibossen	169 045	440 299	0,64
9	H6510A Glanshaverhooilanden	169 399	441 718	0,46
10	H6510A Glanshaverhooilanden	164 753	441 718	0,47
11	Veluwe (rand)	175 519	441 875	0,19
12	H9120 Beuken-eikenbossen met hulst	175 519	441 875	0,19

Details van Emissie Punt: Stal B (145)

Volgnr.	Code	Type	Aantal	Emissie	Totaal
1	A 4.100	Vleeskalveren	16	2.5	40

Details van Emissie Punt: Stal D (146)

Volgnr.	Code	Type	Aantal	Emissie	Totaal
1	A 4.100	Vleeskalveren	56	2.5	140

Details van Emissie Punt: Stal E (147)

Volgnr.	Code	Type	Aantal	Emissie	Totaal
1	A 4.100	Vleeskalveren	29	2.5	72.5

Details van Emissie Punt: Stal F (148)

Volgnr.	Code	Type	Aantal	Emissie	Totaal
1	A 4.100	Vleeskalveren	70	2.5	175

Details van Emissie Punt: Stal G (149)

Volgnr.	Code	Type	Aantal	Emissie	Totaal
1	A 4.100	Vleeskalveren	120	2.5	300

Details van Emissie Punt: Stal H (150)

Volgnr.	Code	Type	Aantal	Emissie	Totaal
1	A 4.100	Vleeskalveren	120	2.5	300

Details van Emissie Punt: Stal K (151)

Volgnr.	Code	Type	Aantal	Emissie	Totaal
1	A 4.100	Vleeskalveren	135	2.5	337.5

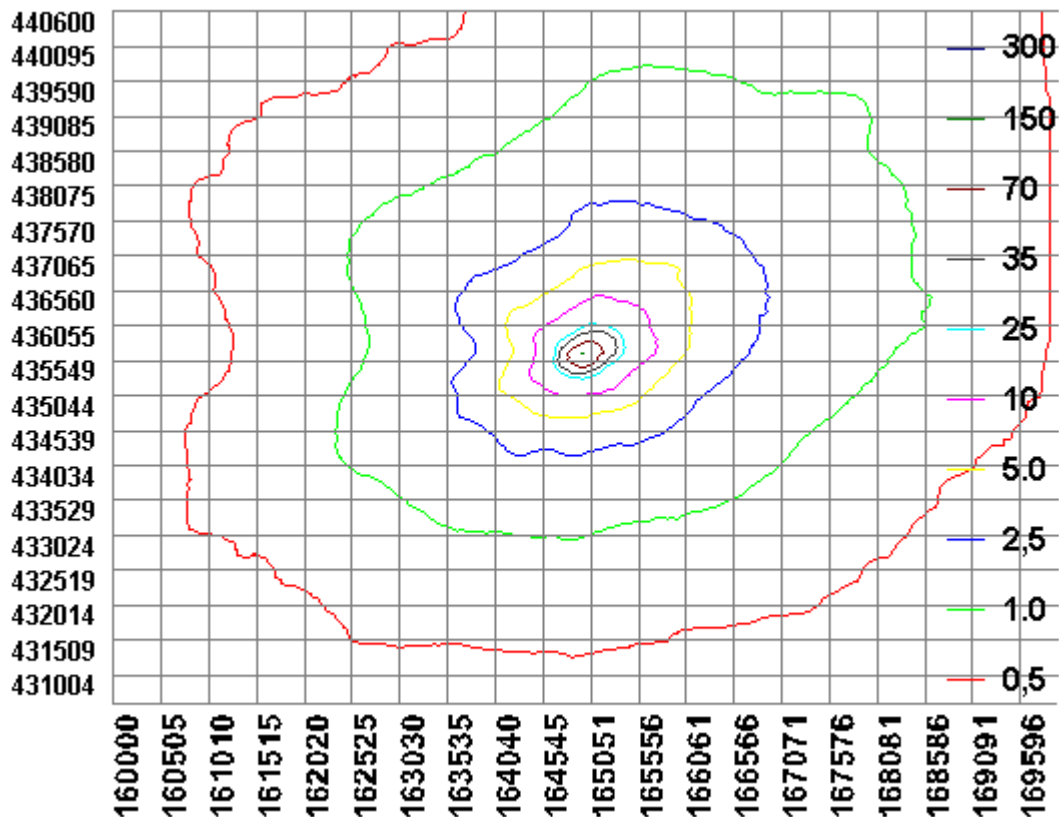

BIJLAGE 2: Kritische depositiewaardes en grenswaardes habitattypes

Code	Naam	mol/ha/jr	0,5% waarde	1,0% waarde
H2310	Stuifzandheiden met struikhei	1100	5,5	11,0
H2320	Binnenlandse kraaiheibegroeiingen	1100	5,5	11,0
H2330	Zandverstuivingen	740	3,7	7,4
H3130	Zwakgebufferde vennen	410	2,1	4,1
H3140	Kranswierwateren	>2400	n.v.t.	n.v.t.
H3150	Meren met krabbenscheer en fonteinkruiden	2100	10,5	21,0
H3160	Zure vennen	410	2,1	4,1
H3260A	Beken met waterplanten	>2400	n.v.t.	n.v.t.
H3260B	Rivieren met waterplanten	>2400	n.v.t.	n.v.t.
H3270	Slikkige rivieroeveren	>2400	n.v.t.	n.v.t.
H4010A	Vochtige heiden op zandgronden	1300	6,5	13,0
H4010B	Vochtige heiden, Moerasheide	1300	6,5	13,0
H4030	Droge heiden	1100	5,5	11,0
H5130	Jeneverbesstruwelen	2180	10,9	21,8
H6120	Stroomdalgraslanden	1250	6,3	12,5
H6230	Heischrale graslanden	830	4,2	8,3
H6410	Blauwgraslanden	1100	5,5	11,0
H6430A	Ruigten en zomen, nat zoet, laagdyn.	>2400	n.v.t.	n.v.t.
H6430B	Ruigten en zomen, nat en dynamisch	>2400	n.v.t.	n.v.t.
H6430C	Ruigten en zomen, droog	1870	9,4	18,7
H6510A	Glanshaverhooilanden	1400	7,0	14,0
H6510B	Vossenstaartgrasland	1540	7,7	15,4
H7110	Actief hoogveen	400	2,0	4,0
H7120	Herstellende hoogvenen	400	2,0	4,0
H7140A	Trilvenen	1200	6,0	12,0
H7140B	Veenmosrietland	700	3,5	7,0
H7150	Pioniervegetaties met snavelbiezen	1600	8,0	16,0
H7210	Galigaanmoerassen	1100	5,5	11,0
H7230	Kalkmoerassen/ Alkalisch laagveen	1100	5,5	11,0
H9120	Beuken-eikenbossen met hulst	1400	7,0	14,0
H9160A	Eiken-haagbeukenbossen	1400	7,0	14,0
H9190	Oude eikenbossen	1100	5,5	11,0
H91D0	Hoogveenbossen	1800	9,0	18,0
H91E0A	Rivierbegeleidende zachthoutooibossen	2410	12,1	24,1
H91E0B	Rivierbegeleidende essen-iepenbossen	2000	10,0	20,0
H91E0C	Beekbegeleidende alluviale bossen	1860	9,3	18,6
H91F0	Droge hardhoutooibossen	2080	10,4	20,8