



BESCHIKKING D.D. 30 JULI 2012 - ZAAKNUMMER 2012-000116 - VAN GEDEPUTEERDE
STATEN VAN GELDERLAND

Natuurbeschermingswet 1998
Melkrundveehouderij aan Bemmenstraat 1 te Duiven

Aanvraag en procesverloop

Bij brief van 28 december 2011 heeft J. van Huet, hierna te noemen aanvrager, een aanvraag ingediend om een vergunning in het kader van de Natuurbeschermingswet 1998, hierna de Nbw 1998.

De aanvraag voorziet in een melkrundveehouderij met de daarbij behorende nevenactiviteiten. De inrichting is gelegen op 3600 meter van het Natura 2000-gebied Uiterwaarden IJssel, op 4880 meter van het Natura 2000-gebied Gelderse Poort en op 5600 meter van het Natura 2000-gebied Veluwe.

Tot de aanvraag behoren de volgende stukken:

- Aanvraagformulier Nbw 1998 agrarische bedrijven, d.d. 28 december 2011.
- Machtiging d.d. 21 december 2011.
- Projectomschrijving.
- Kaart ligging inrichting ten opzichte van Natura 2000-gebieden.
- AAgro-Stacksberekening aangevraagde situatie.
- Plattegrond- en situatietekening aangevraagde situatie, getekend door Forfarmers, tekeningnummer MV 1, d.d. 22 december 2012.

Het ontwerpbesluit heeft in de periode van 26 april 2012 tot 7 juni 2012 ter inzage gelegen. Het ontwerpbesluit is tevens toegezonden aan het college van Burgemeester en Wethouders van de gemeente Duiven en aan de Gelderse Natuur en Milieufederatie waarbij zij in de gelegenheid zijn gesteld een zienswijze naar voren te brengen. Wij hebben geen zienswijzen ontvangen.

Op deze vergunningaanvraag is afdeling 3.4 van de Algemene wet bestuursrecht van toepassing verklaard.

Besluit

GEDEPUTEERDE STATEN VAN GELDERLAND

gelet op de artikelen 10a, 16, 19d, 19e Nbw 1998 en artikel 3.1, lid 1 sub I en artikel 4, lid 1a van de Beleidsregels Stikstof en Natura 2000-Gelderland;

HEBBEN BESLOTEN

de aanvrager een vergunning conform de beschrijving in de aanvraag te **verlenen**.

Bevoegdheid

Op grond van artikel 2, lid 1 Nbw 1998 zijn wij bevoegd om op de aanvraag te beslissen voor de Natura 2000-gebieden Veluwe en Gelderse Poort.

Gelet op het bepaalde in artikel 2, lid 5, Nbw 1998 hebben wij Gedeputeerde Staten van de provincie Overijssel per brief van 23 april 2012 verzocht in te stemmen met het ontwerpbesluit voor het Natura 2000-gebied Uiterwaarden IJssel. Nu wij geen negatieve reactie hebben ontvangen, achten wij de instemming van Gedeputeerde Staten van de provincie Overijssel als verleend.

Beoordeling van de aanvraag

Op 15 oktober 2011 zijn de beleidsregels Stikstof en Natura 2000 Gelderland in werking getreden die op deze procedure van toepassing zijn. Artikel 3.1, lid 1 en artikel 4, lid 1a, van de beleidsregels bepalen, voor zover van belang voor deze procedure, dat een vergunning kan worden verleend indien de geldende drempelwaarden niet worden overschreden. Voor de gebieden Uiterwaarden IJssel, Gelderse Poort, Uiterwaarden Neder-Rijn, Uiterwaarden Waal en Loevestein is de drempelwaarde 1% van de kritische depositiewaarde van de stikstofgevoelige habitattypen. Voor de andere gebieden is de drempelwaarde 0,5% van de kritische depositiewaarde van de stikstofgevoelige habitattypen.

In tabel 1 is de gewenste veebezetting van het bedrijf weergegeven. De berekeningen van de stikstofdepositie zijn opgenomen in de bijlage.

Tabel 1 Aangevraagde veebezetting

Diersoort	Rav-code/BWL	Aantal
Vrouwelijk jongvee	A 3	80
Melk- en kalfkoeien	A 1.100.1	130

Uit het vergelijken van bijlage 1 (A Agro-Stacksberekening) met bijlage 2 (drempelwaarden) blijkt dat de totale stikstofdepositie van de gewenste veebezetting niet tot gevolg heeft dat de drempelwaarden worden overschreden. De aanvraag valt daarmee binnen het beleidskader. Een dergelijke toename achten wij vanwege de dalende achtergronddepositie en de afroaming van 70% op de in te trekken milieuvergunningen c.q. meldingen, welke in de salderingsbank worden opgenomen, marginaal. Een significant negatief effect op de instandhoudingsdoelstellingen achten wij in deze situatie op voorhand uitgesloten.

De mogelijk schadelijke effecten op de instandhoudingsdoelstellingen worden in deze procedure uitsluitend veroorzaakt door stikstofdepositie.

Aangezien voor dit bedrijf niet eerder een vergunning of een verklaring van geen bedenkingen op grond van de Nbw 1998 is verleend, is verlening van de vergunning mogelijk voor zover vereisten op economisch, sociaal en cultureel gebied, alsmede regionale en lokale belangen zich hier niet tegen verzetten. Niet is gebleken dat deze belangen vergunningverlening in de weg staan.

Conclusie

Op grond van het vorenstaande hebben wij de zekerheid verkregen dat het project geen significant negatieve effecten heeft. Nu tevens de belangen zoals vermeld in artikel 19e, sub c, Nbw 1998 niet aan de orde zijn, kan de vergunning worden verleend.

Namens Gedeputeerde Staten van Gelderland,

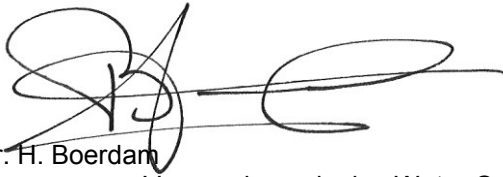

mr. H. Boerdam
teammanager Vergunningverlening Water Ontgrondingen
en Natuur

Beroep

Belanghebbenden kunnen binnen zes weken na de dag waarop het besluit ter inzage is gelegd hiertegen beroep instellen bij de Afdeling bestuursrechtspraak van de Raad van State (Postbus 20019, 2500 EA 's-Gravenhage).

Zij die partij zijn in de hoofdzaak kunnen bij de voorzitter van de Afdeling bestuursrechtspraak een verzoek indienen om een voorlopige voorziening te treffen.

Voor het behandelen van het beroepschrift en voor het behandelen van een verzoek om een voorlopige voorziening wordt griffierecht geheven.

Over de hoogte en de wijze van betaling van het griffierecht kunt u informatie verkrijgen bij de Raad van State, telefoonnummer (070) 426 44 26.

Bijlagen:

- Bijlage 1: Berekening aangevraagde situatie
- Bijlage 2: Kritische depositiewaardes en grenswaardes habitattypes

BIJLAGE 1: Berekening aangevraagde situatie

Naam van de berekening: Bemmenstraat 1 te Duiven aangevraagde situatie
 Gemaakt op: 3-04-2012 12:52:45
 Zwaartepunt X: 200,400 Y: 441,800
 Cluster naam: Bemmenstraat 1 te Duiven
 Berekende ruwheid: 0,29 m

Emissie Punten:

Volgnr.	BronID	X-coörd.	Y-coörd.	Hoogte	Gem.geb. hoogte	Diam.	Uitr. snelheid	Emissie
1	Ligboxenstal 1	200 410	441 761	1,5	5,3	0,5	0,40	1 235
2	Jongveestal 2	200 370	441 787	1,5	6,0	0,5	0,40	312

Gevoelige locaties:

Volgnr.	Naam	X-coördinaat	Y-coördinaat	Depositie
1	Uiterwaarden IJssel (rand)	196 962	442 895	0,65
2	H3150 Meren met krabbenscheer en fonteinkruiden	196 913	442 938	0,64
3	H91E0A Zachthoutoibossen	196 969	443 172	0,68
4	H6120 Stroomdalgraslanden	196 824	443 405	0,67
5	H6510A Glanshaverhooilanden	196 650	443 250	0,59
6	Gelderse Poort (rand)	199 259	436 826	0,46
7	H3150 Meren met krabbenscheer en fonteinkruiden	198 642	437 093	0,49
8	H91E0A Zachthoutoibossen	199 829	436 415	0,39
9	H6510A Glanshaverhooilanden	199 422	436 670	0,42
10	Veluwe (rand)	197 966	446 913	0,43
11	H9120 Beuken-eikenbossen met hulst	197 242	446 745	0,42
12	H4030 Droge heiden	197 074	447 064	0,36
13	H2310 Stuifzandheiden met struikhei	195 829	448 663	0,25

Details van Emissie Punt: Ligboxenstal 1 (129)

Volgnr.	Code	Type	Aantal	Emissie	Totaal
1	A 1.100.1	Melk- kalfkoeien	130	9.5	1235

Details van Emissie Punt: Jongveestal 2 (130)

Volgnr.	Code	Type	Aantal	Emissie	Totaal
1	A 3	Vrouwelijk jongvee	80	3.9	312

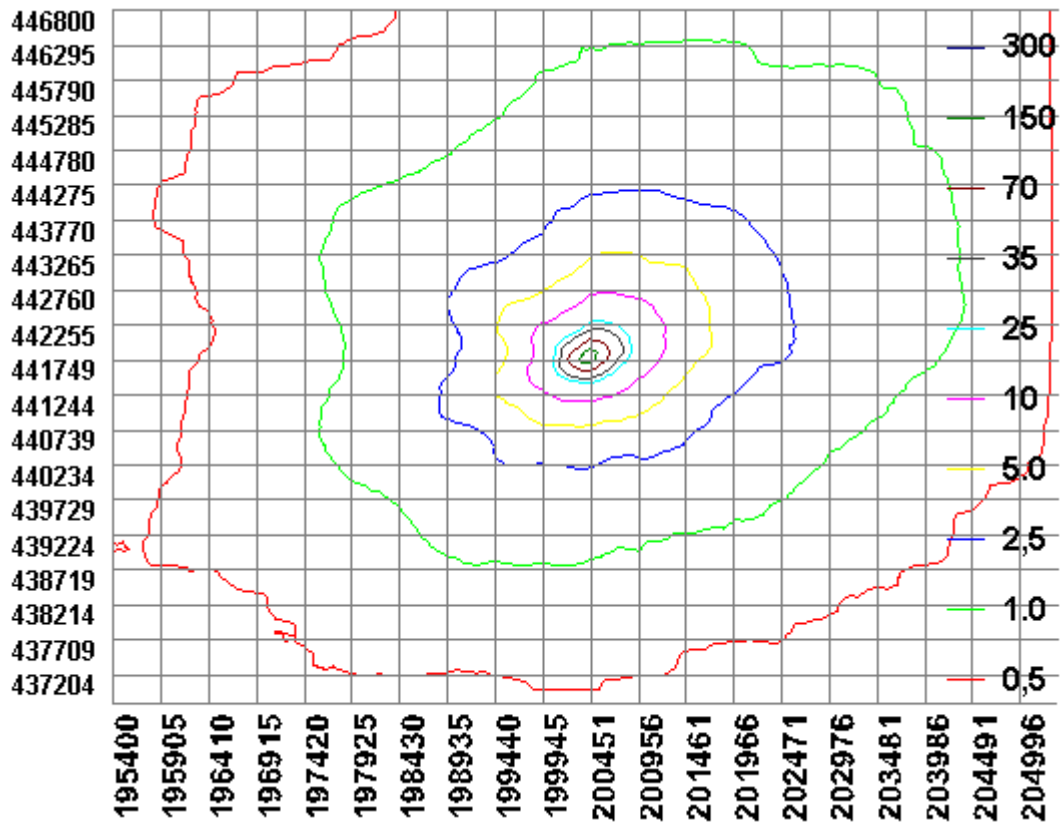

BIJLAGE 2: Kritische depositiewaardes en grenswaardes habitattypes

Code	Naam	mol/ha/jr	0,5% waarde	1,0% waarde
H2310	Stuifzandheiden met struikhei	1100	5,5	11,0
H2320	Binnenlandse kraaiheibegroeiingen	1100	5,5	11,0
H2330	Zandverstuivingen	740	3,7	7,4
H3130	Zwakgebufferde vennen	410	2,1	4,1
H3140	Kranswierwateren	>2400	n.v.t.	n.v.t.
H3150	Meren met krabbenscheer en fonteinkruiden	2100	10,5	21,0
H3160	Zure vennen	410	2,1	4,1
H3260A	Beken met waterplanten	>2400	n.v.t.	n.v.t.
H3260B	Rivieren met waterplanten	>2400	n.v.t.	n.v.t.
H3270	Slikkige rivieroeveren	>2400	n.v.t.	n.v.t.
H4010A	Vochtige heiden op zandgronden	1300	6,5	13,0
H4010B	Vochtige heiden, Moerasheide	1300	6,5	13,0
H4030	Droge heiden	1100	5,5	11,0
H5130	Jeneverbesstruwelen	2180	10,9	21,8
H6120	Stroomdalgraslanden	1250	6,3	12,5
H6230	Heischrale graslanden	830	4,2	8,3
H6410	Blauwgraslanden	1100	5,5	11,0
H6430A	Ruigten en zomen, nat zoet, laagdynamisch	>2400	n.v.t.	n.v.t.
H6430B	Ruigten en zomen, nat en dynamisch	>2400	n.v.t.	n.v.t.
H6430C	Ruigten en zomen, droog	1870	9,4	18,7
H6510A	Glanshaverhooilanden	1400	7,0	14,0
H6510B	Vossenstaartgrasland	1540	7,7	15,4
H7110	Actief hoogveen	400	2,0	4,0
H7120	Herstellende hoogvenen	400	2,0	4,0
H7140A	Trilvenen	1200	6,0	12,0
H7140B	Veenmosrietland	700	3,5	7,0
H7150	Pioniervegetaties met snavelbiezen	1600	8,0	16,0
H7210	Galigaanmoerassen	1100	5,5	11,0
H7230	Kalkmoerassen/Alkalisch laagveen	1100	5,5	11,0
H9120	Beuken-eikenbossen met hulst	1400	7,0	14,0
H9160A	Eiken-haagbeukenbossen	1400	7,0	14,0
H9190	Oude eikenbossen	1100	5,5	11,0
H91D0	Hoogveenbossen	1800	9,0	18,0
H91E0A	Rivierbegeleidende zachthoutoobossen	2410	12,1	24,1
H91E0B	Rivierbegeleidende essen-iepenbossen	2000	10,0	20,0
H91E0C	Beekbegeleidende alluviale bossen	1860	9,3	18,6
H91F0	Droge hardhoutoobossen	2080	10,4	20,8