



BESLUIT NATUURBESCHERMINGSWET 1998 VAN GEDEPUTEERDE STATEN VAN
GELDERLAND

Artikel 19d en 19e

Datum : 27 oktober 2014
Onderwerp : Natuurbeschermingswet 1998 - 2014-008676 - gemeente Oude
Ijsselstreek
Activiteit : het wijzigen van een melkrundveehouderij aan de Banninkweg 5, 7081 HG
Gendringen
Verlenen/weigeren : verlenen vergunning
Aanvrager : W.H. Kraleman
Zaaknummer : 2014-008676

Beslissing van GEDEPUTEERDE STATEN VAN GELDERLAND op het verzoek van W.H. Kraleman, Banninkweg 5 te Gendringen, hierna te noemen aanvrager, van 2 juni 2014 om een vergunning in het kader van de Natuurbeschermingswet 1998, hierna de Nbw 1998.

Aanvraag en procesverloop

De aanvraag voorziet in het wijzigen van een melkrundveehouderij met jongveeopfok. De inrichting is gelegen op ongeveer 12.980 meter van het gebied Gelderse Poort, onderdeel van het Natura 2000-gebied Rijntakken.

In de aanvraag is onder andere vermeld dat de veehouderij ook effecten veroorzaakt op het in Duitsland gelegen Natura 2000-gebied Unterer Niederrhein. In verband met de mogelijke effecten op dit Natura 2000-gebied is een kopie van dit besluit toegestuurd aan het Kreis Kleve.

Voor de beoordeling van de aanvraag zijn de volgende stukken gebruikt:

- Aanvraagformulier Nbw 1998 agrarische bedrijven inclusief bijlagen, d.d. 2 juni 2014.

Het ontwerpbesluit heeft in de periode van 8 september 2014 tot 20 oktober 2014 ter inzage gelegen. Het ontwerpbesluit is tevens toegezonden aan het college van Burgemeester en Wethouders van de gemeente Oude IJsselstreek.

Wij hebben geen zienswijzen ontvangen.

Op deze vergunningaanvraag is afdeling 3.4 van de Algemene wet bestuursrecht van toepassing verklaard.

Besluit

Gedeputeerde Staten van Gelderland;
Gelet op de artikelen 16, 19d, 19e en 43 van de Nbw 1998;

HEBBEN BESLOTEN

W.H. Kraleman een vergunning conform de beschrijving in de aanvraag te **verlenen** onder het volgende voorschrift:

- 1 Deze vergunning dient op het bedrijf aanwezig te zijn.

Beoordeling van de aanvraag

De aanvraag betreft een melkrundveehouderij waarbij een wijziging plaatsvindt van de veebezetting en een afkalfstal voor koeien wordt opgericht.

De mogelijk schadelijke effecten op de instandhoudingsdoelstellingen worden uitsluitend veroorzaakt door stikstofdepositie.

Mogelijke effecten kunnen optreden op het Natura 2000-gebied Rijntakken. De instandhoudingsdoelstellingen van het voor deze aanvraag relevante Natura 2000-gebied zijn vermeld in bijlage 1.

Toetsing Depositie

Binnen de Natura 2000-gebieden zijn verschillende habitattypen aanwezig. Deze hebben een kritische depositiewaarde. Als de ammoniakdepositie boven deze waarde uitkomt, kunnen er soorten verdwijnen die kenmerkend zijn voor deze habitattypen.

Nu sprake is van een wijziging van de bestaande activiteit kan, ondanks de te treffen maatregelen, een depositietoename op de stikstofgevoelige habitattypen per saldo niet op voorhand worden uitgesloten.

Aanvrager is in het bezit van een vergunning op grond van de Natuurbeschermingswet 1998 van 25 maart 2013 voor het bij de aanvraag betrokken bedrijf.

In tabel 1 is de vergunde en de aangevraagde veebezetting weergegeven. In tabel 2 is de depositie van de vergunde en de aangevraagde situatie weergegeven.

Tabel 1 veebezetting

Vergunde veebezetting op 25 maart 2013		
Diersoort	Rav-code / BWL	Aantal
Melk- en kalfkoeien	A 1.100.1	77
Vrouwelijk jongvee tot 2 jaar	A 3	40
Aangevraagde veebezetting		
Diersoort	Rav-code / BWL	Aantal
Melk- en kalfkoeien	A 1.100.1	94
Vrouwelijk jongvee tot 2 jaar	A 3	20

Tabel 2 NH₃-depositie van het bedrijf in mol/ha/jr

Habitatype	Depositie		
	Vergund op 25-3-2013	Aangevraagd	Vershil
<i>Gelderse Poort</i>			
H91E0B Essen-iepenbossen	0,1	0,1	0,0
H91E0A Zachthoutoobossen	0,1	0,1	0,0
H3150 Meren met krabbenscheer en fonteinkruiden	0,1	0,1	0,0

Uit tabel 2 blijkt dat in de aangevraagde situatie ten opzichte van de vergunde situatie op 25 maart 2013 sprake is van een gelijkblijvende stikstofdepositie op de stikstofgevoelige habitattypen. Nu de aangevraagde depositie in vergelijking tot de vergunde depositie ten tijde van de aanwijzing van het Natura 2000-gebied niet toeneemt, achten wij significant negatieve effecten uitgesloten.

Conclusie

Uit de bij de aanvraag behorende stukken blijkt dat dit bedrijf in bezit is van een vergunning in het kader van de Natuurbeschermingswet 1998 van 25 maart 2013. De aangevraagde depositie overschrijdt de depositie van deze vergunning niet. Gelet hierop is voor de aangevraagde activiteit geen passende beoordeling vereist. Nu tevens de belangen zoals vermeld in artikel 19 e sub c Nbw 1998 niet aan de orde zijn, kan de vergunning worden verleend.

Namens Gedeputeerde Staten van Gelderland,

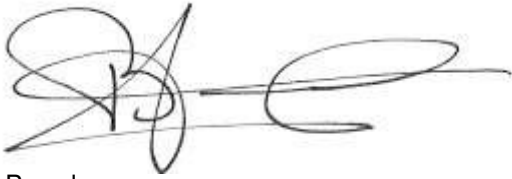

H. Boerdam
teammanager Vergunningverlening

Beroep

Belanghebbenden kunnen binnen zes weken na de dag waarop het besluit ter inzage is gelegd hiertegen beroep instellen bij de Afdeling bestuursrechtspraak van de Raad van State (Postbus 20019, 2500 EA 's-Gravenhage).

Zij die partij zijn in de hoofdzaak kunnen bij de voorzitter van de Afdeling bestuursrechtspraak een verzoek indienen om een voorlopige voorziening te treffen.

Voor het behandelen van het beroepschrift en voor het behandelen van een verzoek om een voorlopige voorziening wordt griffierecht geheven. Over de hoogte en de wijze van betaling van het griffierecht kunt u informatie verkrijgen bij de Raad van State, telefoonnummer (070) 426 44 26.

bijlagen:

- Bijlage 1: Instandhoudingsdoelstellingen
- Bijlage 2: Berekening vergunde situatie Nbw 25 maart 2014
- Bijlage 3: Berekening aangevraagde situatie

BIJLAGE 1: Instandhoudingsdoelstellingen van het voor deze aanvraag relevante Natura 2000-gebied

Natura 2000-gebied Rijntakken (Dit omvat de Habitatrichtlijn- en Vogelrichtlijngebieden Uiterwaarden IJssel, Uiterwaarden Waal, Uiterwaarden Neder-Rijn en Gelderse Poort)

Aanwijzing en aanmelding

De Rijntakken is op 24 maart 2000 aangewezen als Vogelrichtlijngebied en daarnaast op 20 mei 2003 aangemeld als Habitatrichtlijngebied. Op 7 december 2004 heeft de Europese Commissie de communautaire lijst vastgesteld op basis waarvan Nederland het gebied moet aanwijzen.

Het gebied is op 29 april 2014 aangewezen. De aanwijzing als staatsnatuurmonument is hiermee van rechtswege komen te vervallen.

In onderstaande tabel staan de voor NH3 gevoelige instandhoudingsdoelstellingen voor het Natura 2000-gebied Rijntakken.

Tabel 1 Instandhoudingsdoelstellingen (Bron: aanwijzingsbesluit Rijntakken)

(= behouddoelstelling; > ontwikkelingsdoelstelling; =<) behouddoelstelling maar achteruitgang toegestaan ten gunste van specifieke ontwikkeldoelstelling)

Habitattypen	Doelstelling oppervlakte	Doelstelling kwaliteit
H3150 Meren met krabbenscheer en fonteinkruiden	>	>
H3260B Beken en rivieren met waterplanten	>	=
H6120 Stroomdalgraslanden ¹	>	>
H6430C Ruigten en zomen, droog	=	=
H6510A Glanshaverhooilanden	>	>
H6510B Vossenstaarthooilanden	>	>
H91E0A Rivierbegeleidende zachthoutoobossen	=	>
H91E0B Essen-iepenbossen	>	>
H91F0 Droge hardhoutoobossen	>	>

¹Prioritair habitattypen

BIJLAGE 2: Berekening vergunde situatie Nbw 25 maart 2013

Naam van de berekening: Banninkweg 5 Gendringen vergund
 Gemaakt op: 26-08-2014 12:19:33
 Zwaartepunt X: 221,600 Y: 430,900
 Cluster naam: Banninkweg 5 te Gendringen
 Berekende ruwheid: 0,18 m

Emissie Punten:

Volgnr.	BronID	X-coord.	Y-coord.	Hoogte	Gem.geb. hoogte	Diam.	Uittr.snelheid	Emissie
1	Ligboxenstal	221 628	430 878	1,5	1,5	0,5	0,40	732
2	Jongveestal	221 651	430 866	1,5	1,5	0,5	0,40	156

Gevoelige locaties:

Volgnr.	Naam	X coördinaat	Y coördinaat	Depositie
1	<i>Gelderse Poort (rand)</i>	208 663	428 799	0,06
2	H91E0B Essen-iepenbossen	207 133	431 444	0,05
3	H91E0A Zachthoutooibossen	206 968	431 973	0,05
4	H3150 Meren met krabbenscheer en fonteinkruiden	206 951	431 057	0,05

Details van Emissie Punt: Ligboxenstal (8554)

Volgnr.	Code	Type	Aantal	Emissie	Totaal
1	A 1.100.1	Melkkoeien	77	9.5	731.5

Details van Emissie Punt: Jongveestal (8555)

Volgnr.	Code	Type	Aantal	Emissie	Totaal
1	A 3	Vrouwelijk jongvee	40	3.9	156

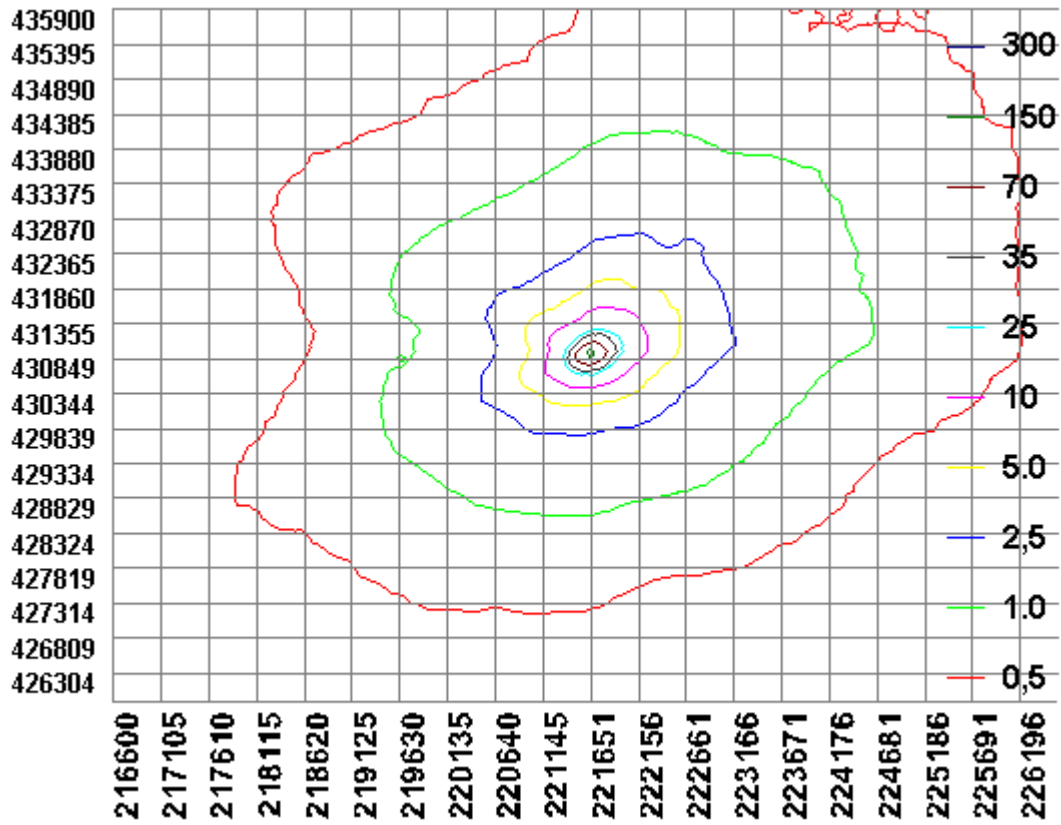

BIJLAGE 3: Berekening aangevraagde situatie

Naam van de berekening: Banninkweg 5 Gendringen aanvraag
 Gemaakt op: 26-08-2014 10:36:03
 Zwaartepunt X: 221,700 Y: 430,900
 Cluster naam: Banninkweg 5 te Gendringen
 Berekende ruwheid: 0,18 m

Emissie Punten:

Volgnr.	BronID	X-coord.	Y-coord.	Hoogte	Gem.geb. hoogte	Diam.	Uittr.snelheid	Emissie
1	Ligboxenstal	221 628	430 878	1,5	1,5	0,5	0,40	684
2	Jongveestal	221 651	430 866	1,5	1,5	0,5	0,40	78
3	Afkalfstal	221 671	430 857	1,5	1,5	0,5	0,40	209

Gevoelige locaties:

Volgnr.	Naam	X coördinaat	Y coördinaat	Depositie
1	<i>Gelderse Poort (rand)</i>	208 663	428 799	0,07
2	H91E0B Essen-iepenbossen	207 133	431 444	0,05
3	H91E0A Zachthoutoibossen	206 968	431 973	0,05
4	H3150 Meren met krabbenscheer en fonteinkruiden	206 951	431 057	0,05

Details van Emissie Punt: Ligboxenstal (8554)

Volgnr.	Code	Type	Aantal	Emissie	Totaal
1	A 1.100.1	Melkkoeien	72	9.5	684

Details van Emissie Punt: Jongveestal (8555)

Volgnr.	Code	Type	Aantal	Emissie	Totaal
1	A 3	Vrouwelijk jongvee	20	3.9	78

Details van Emissie Punt: Afkalfstal (8556)

Volgnr.	Code	Type	Aantal	Emissie	Totaal
1	A 1.100.1	Melkkoeien	22	9.5	209

