



BESLUIT NATUURBESCHERMINGSWET 1998 VAN GEDEPUTEERDE STATEN VAN
GELDERLAND

Artikel 19d en 19e

Datum : 8 oktober 2014
Onderwerp : Natuurbeschermingswet 1998 – 2014-000757 – gemeente Ede
Activiteit : het uitbreiden van een ligkippenhouderij aan Drieënhuizerweg 7,
6741 PB Lunteren
Verlenen/weigeren : verlenen vergunning
Aanvrager : K. Hoogervorst
Zaaknummer : 2014-000757

Beslissing van GEDEPUTEERDE STATEN VAN GELDERLAND op het verzoek van K. Hoogervorst, Drieënhuizerweg 7 te Lunteren, hierna te noemen aanvrager, van 15 januari 2014 om een vergunning in het kader van de Natuurbeschermingswet 1998, hierna de Nbw 1998.

Aanvraag en procesverloop

De aanvraag voorziet in een uitbreiding van het aantal legkippen en de bouw van een nieuwe stal. De inrichting is gelegen op 2.500 meter van het Natura 2000-gebied Veluwe.

Voor de beoordeling van de aanvraag zijn de volgende stukken gebruikt:

- Aanvraagformulier Nbw 1998 agrarische bedrijven inclusief bijlagen, d.d. 14 januari 2014.

Het ontwerpbesluit heeft in de periode van 16 juli 2014 tot 27 augustus 2014 ter inzage gelegen. Het ontwerpbesluit is tevens toegezonden aan het college van Burgemeester en Wethouders van de gemeente Ede.

Wij hebben geen zienswijzen ontvangen.

Op deze vergunningaanvraag is afdeling 3.4 van de Algemene wet bestuursrecht van toepassing verklaard.

Besluit

Gedeputeerde Staten van Gelderland;
Gelet op de artikelen 16, 19d, 19e en 43 van de Nbw 1998;

HEBBEN BESLOTEN

K. Hoogervorst een vergunning conform de beschrijving in de aanvraag te **verlenen** onder het volgende voorschrift:

- 1 Deze vergunning dient op het bedrijf aanwezig te zijn.

Beoordeling van de aanvraag

De aanvraag betreft een legkippenhouderij waarbij een uitbreiding van het aantal dieren plaatsvindt en een nieuwe stal wordt gebouwd.

De mogelijk schadelijke effecten op de instandhoudingsdoelstellingen worden uitsluitend veroorzaakt door stikstofdepositie. Voor dit bedrijf is niet eerder een vergunning danwel een verklaring van geen bedenkingen (hierna vvgb) op grond van de Nbw 1998 verleend.

Mogelijke effecten kunnen optreden op de Natura 2000-gebieden Veluwe en Binnenveld. De instandhoudingsdoelstellingen van de voor deze aanvraag relevante Natura 2000-gebieden zijn vermeld in bijlage 1.

Toetsing depositie

Binnen de Natura 2000-gebieden zijn verschillende habitattypen aanwezig. Deze hebben een kritische depositiewaarde. Als de ammoniakdepositie boven deze waarde uitkomt, kunnen er soorten verdwijnen die kenmerkend zijn voor deze habitattypen.

Nu sprake is van een wijziging van de bestaande activiteit kan, ondanks de te treffen maatregelen, een depositietoename op de stikstofgevoelige habitattypen per saldo niet op voorhand worden uitgesloten.

De uitspraak van de Afdeling Bestuursrechtspraak van de Raad van State van 13 november 2013 (uitspraak 201211640/1/R2) heeft er toe geleid dat bestaande rechten als volgt worden vastgelegd:

Wanneer voor een veehouderij na de referentiedatum (7 december 2004 voor Habitatrictlijngebieden, 24 maart 2000 voor Vogelrichtlijngebieden) een situatie is vergund of gemeld waarin de ammoniakemissie lager is dan in de situatie op de referentiedatum, wordt uitgegaan van de situatie met de laagste ammoniakemissie. In alle andere gevallen wordt uitgegaan van de laatst vergunde of gemelde situatie op de referentiedatum.

Aanvrager is in het bezit van een vergunning op grond van de Hinderwet van 21 december 1981 voor het bij de aanvraag betrokken bedrijf.

Op grond hiervan stellen wij vast dat ten tijde van de plaatsing als Habitatrictlijngebied op de lijst van communautair belang danwel de aanwijzing in het kader van de Vogelrichtlijn nationale toestemming was verleend.

Voor het bedrijf is op 1 april 2003 vergunning op grond van de Wet milieubeheer verleend waarbij de ammoniakemissie lager is dan in de situatie op de referentiedatum. Bij de toetsing voor de vergunde rechten is uitgegaan van deze vergunning.

In tabel 1 zijn de vergunde en de aangevraagde veebezetting weergegeven. In tabel 2 is de depositie van de vergunde en de aangevraagde situatie weergegeven.

Tabel 1 veebezetting

Vergunde veebezetting op 1 april 2003		
Diersoort	Rav-code / BWL	Aantal
Legkippen en (groot)ouderdieren van legrassen	E2.7	12.830
Legkippen en (groot)ouderdieren van legrassen	E2.9.1	12.000
Aangevraagde veebezetting		
Diersoort	Rav-code / BWL	Aantal
Legkippen en (groot)ouderdieren van legrassen	E2.11.2.1	101.561
Nageschakelde techniek	E6.4.1	57.620

Tabel 2 NH₃-depositie van het bedrijf in mol/ha/jr

Habitatype	Depositie		
	1 april 2003	Aangevraagd	Vershil
Binnenveld			
H6410 Blauwgraslanden	0,7	0,7	0,0
H7140A Trilvenen	0,7	0,7	0,0
Veluwe			
H2310 Stuifzandheiden met struikhei zoekgebied	2,0	2,0	0,0
H2330 Zandverstuivingen	2,8	2,8	0,0
H4030 Droge heiden	3,3	3,3	0,0
H9190 Oude eikenbossen	1,3	1,3	0,0

Uit tabel 2 blijkt dat in de aangevraagde situatie ten opzichte van de vergunde situatie op 1 april 2003 sprake is van een gelijkblijvende stikstofdepositie op de stikstofgevoelige habitattypen.

Nu de aangevraagde depositie in vergelijking tot de vergunde depositie ten tijde van de aanwijzing van het Natura 2000-gebied niet toeneemt, achten wij significant negatieve effecten uitgesloten.

Aangezien voor dit bedrijf niet eerder een vergunning of een vvgb op grond van de Nbw 1998 is verleend, is verlening van de vergunning mogelijk voor zover vereisten op economisch, sociaal en cultureel gebied, alsmede regionale en lokale belangen zich hier niet tegen verzetten. Niet is gebleken dat deze belangen vergunningverlening in de weg staan.

Conclusie

Uit de bij de aanvraag behorende stukken blijkt dat dit bedrijf vóór de plaatsing als Habitatrictlijngebied op de lijst van communautair belang dan wel de aanwijzing in het kader van de Vogelrichtlijn beschikte over een nationale toestemming. Nadien is een kleinere situatie vergund. De aangevraagde depositie overschrijdt de depositie van deze nationale toestemming en de kleinere maatgevende vergunde situatie niet. Gelet hierop is voor de aangevraagde activiteit geen passende beoordeling vereist. Nu tevens de belangen zoals vermeld in artikel 19 e sub c Nbw 1998 niet aan de orde zijn, kan de vergunning worden verleend.

Namens Gedeputeerde Staten van Gelderland,

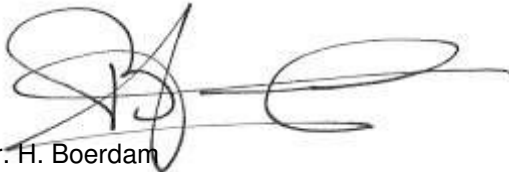

mr. H. Boerdam
teammanager Vergunningverlening

Beroep

Belanghebbenden kunnen binnen zes weken na de dag waarop het besluit ter inzage is gelegd hiertegen beroep instellen bij de Afdeling bestuursrechtspraak van de Raad van State (Postbus 20019, 2500 EA 's-Gravenhage).

Zij die partij zijn in de hoofdzaak kunnen bij de voorzitter van de Afdeling bestuursrechtspraak een verzoek indienen om een voorlopige voorziening te treffen.

Voor het behandelen van het beroepschrift en voor het behandelen van een verzoek om een voorlopige voorziening wordt griffierecht geheven. Over de hoogte en de wijze van betaling van het griffierecht kunt u informatie verkrijgen bij de Raad van State, telefoonnummer (070) 426 44 26.

bijlagen:

- Bijlage 1: Instandhoudingsdoelstellingen
- Bijlage 2: Berekening vergunde situatie 1 april 2003
- Bijlage 3: Berekening aangevraagde situatie

BIJLAGE 1: Instandhoudingsdoelstellingen van de voor deze aanvraag relevante Natura 2000-gebieden

Binnenveld (Habitatrichtlijn)

Aanwijzing en aanmelding

Op 20 mei 2003 is het Binnenveld aangemeld als Habitatrichtlijngebied bij de Europese Commissie. Op 7 december 2004 heeft de Europese Commissie de communautaire lijst vastgesteld op basis waarvan Nederland het gebied moet aanwijzen.

Het gebied is op 29 april 2014 aangewezen. De aanwijzing als staatsnatuurmonument is hiermee van rechtswege komen te vervallen.

In onderstaande tabel staan de voor NH₃ gevoelige instandhoudingsdoelstellingen voor het Natura 2000-gebied Binnenveld.

Tabel 1 Instandhoudingsdoelen (Bron: aanwijzingsbesluit Binnenveld)

(= behouddoelstelling; > ontwikkelingsdoelstelling)

<i>Habitattypen</i>	<i>Doelstelling oppervlakte</i>	<i>Doelstelling kwaliteit</i>
H6410 Blauwgraslanden	>	=
H7140A Trilvenen	>	>
H7140B Veenmosrietlanden	=	=

Veluwe (Habitatrichtlijn en Vogelrichtlijn)

Aanwijzing en aanmelding

Het gebied Veluwe is op 11 juni 2014 definitief aangewezen als Habitatrichtlijngebied. De aanwijzing als Beschermd natuurmonument van de Leemputten bij Staverden en het mosterdveen is hiermee van rechtswege komen te vervallen.

De Veluwe is op 24 maart 2000 aangewezen als Vogelrichtlijngebied. In 2003 is de Veluwe aangemeld als Habitatrichtlijngebied bij de Europese Commissie. Op 7 december 2004 heeft de Europese Commissie de communautaire lijst vastgesteld op basis waarvan Nederland het gebied moet aanwijzen.

In onderstaande tabel staan de voor NH₃ gevoelige instandhoudingsdoelstellingen voor het Natura 2000-gebied Veluwe.

Tabel 1 Instandhoudingsdoelstellingen (Bron: Aanwijzingsbesluit Veluwe)
(= behoudsdoelstelling; > ontwikkelingsdoelstelling)

Habitattypen	<i>Doelstelling verspreiding</i>	<i>Doelstelling oppervlakte</i>	<i>Doelstelling kwaliteit</i>
H2310 Stui/zandheiden met struikhei	=	>	>
H2320 Binnenlandse kraaiheibegroeiingen	=	=	=
H2330 Zandverstuivingen	=	>	>
H3130 Zwakgebufferde vennen	=	=	=
H3160 Zure vennen	=	=	>
H4010A Vochtige heiden op zandgronden	=	>	>
H4030 Droge heiden	=	>	>
H5130 Jeneverbesstruwelen	=	=	>
H6230 Heischrale graslanden ¹	=	>	>
H6410 Blauwgraslanden	=	>	>
H7110B Actief hoogveen ¹	=	>	>
H7140 Overgangs en trilvenen		=	=
H7150 Pioniervegetaties met snavelbiezen		>	>
H7230 Kalkmoerassen		=	=
H9120 Beuken-eikenbossen met hulst		>	>
H9190 Oude eikenbossen		>	>
H91E0C Beekbegeleidende alluviale bossen ¹		=	>

¹Prioritair habitatype

BIJLAGE 2: Berekening vergunde situatie 1 april 2003

Naam van de berekening: Berekening vergund

Gemaakt op: 27-06-2014 18:27:42

Zwaartepunt X: 168,800 Y: 455,300

Cluster naam: 2014-000757 Hoogervorst Drienuizenweg 7 Lunteren vergund

Berekende ruwheid: 0,22 m

Emissie Punten:

Volgnr.	BronID	X-coord.	Y-coord.	Hoogte	Gem.geb. hoogte	Diam.	Uittr. snelheid	Emissie
1	Stal C	168 820	455 275	1,5	4,3	0,5	0,40	2 151
2	Stal D	168 822	455 253	1,5	4,1	0,5	0,40	1 890
3	Stal E voor	168 888	455 336	1,5	4,1	0,5	0,40	438
4	Stal E achter	168 784	455 228	1,5	4,1	0,5	0,40	1 063

Gevoelige locaties:

Volgnummer	Naam	X coördinaat	Y coördinaat	Depositie
1	Veluwe H4030	172 562	455 369	3,31
2	Veluwe H2330	173 642	456 562	2,79
3	Veluwe H2310	174 129	457 585	2,00
4	Veluwe H9190	176 143	456 886	1,28
5	Binnenveld H6410	169 391	446 769	0,71
6	Binnenveld H7140A	169 364	446 638	0,70

Details van Emissie Punt: Stal C (24)

Volgnr.	Code	Type	Aantal	Emissie	Totaal
1	E2.7	Legkippen	6830	0.315	2151.45

Details van Emissie Punt: Stal D (25)

Volgnr.	Code	Type	Aantal	Emissie	Totaal
1	E2.7	Legkippen	6000	0.315	1890

Details van Emissie Punt: Stal E voor (26)

Volgnr.	Code	Type	Aantal	Emissie	Totaal
1	E2.9	Legkippen	3500	0.125	437.5

Details van Emissie Punt: Stal E achter (27)

Volgnr.	Code	Type	Aantal	Emissie	Totaal
1	E2.9	Legkippen	8500	0.125	1062.5

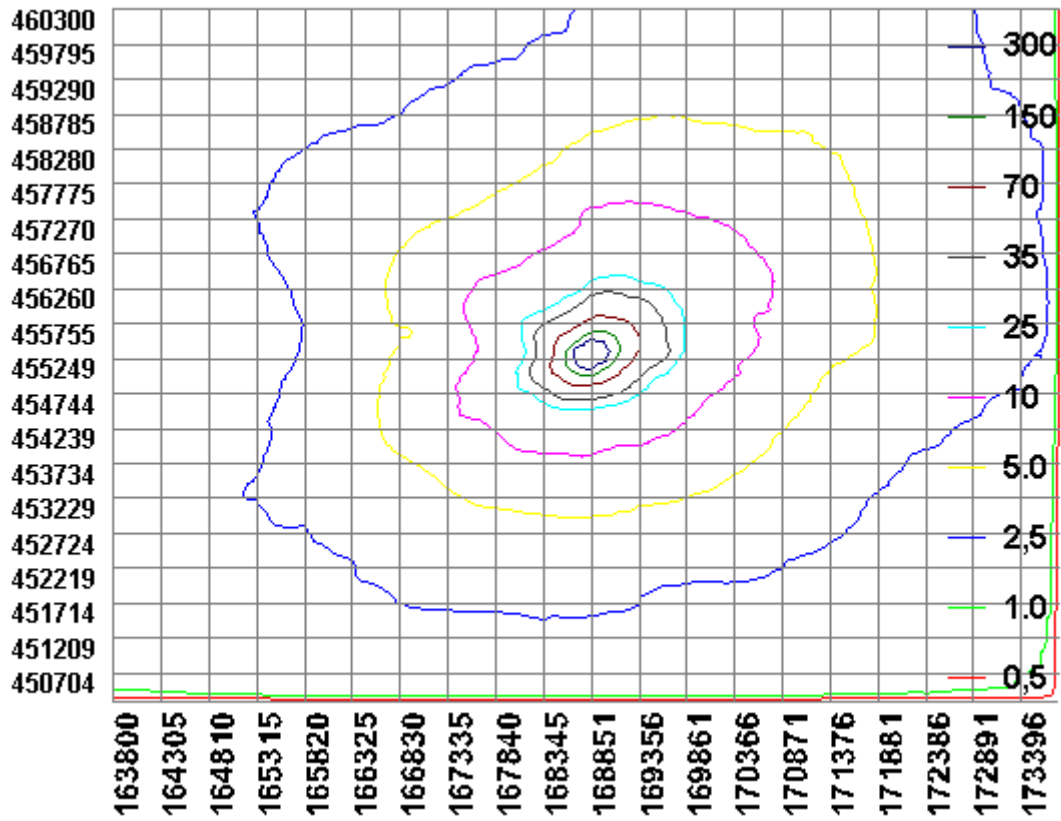

BIJLAGE 3: Berekening aangevraagde situatie

Naam van de berekening: Berekening 4-7-2014

Gemaakt op: 4-07-2014 7:49:19

Zwaartepunt X: 168,800 Y: 455,200

Cluster naam: 2014-000757 Hoogervorst Drienuizenweg 7 Lunteren aanvraag

Berekende ruwheid: 0,23 m

Emissie Punten:

Volgnr.	BronID	X-coord.	Y-coord.	Hoogte	Gem.geb. hoogte	Diam.	Uittr. snelheid	Emissie
1	Stal C	168 844	455 277	5,5	4,3	0,7	0,40	795
2	Stal D	168 846	455 256	5,1	4,1	0,7	0,40	693
3	Stal G	168 796	455 206	10,0	6,3	3,5	4,00	3 284
4	Stal E	168 847	455 235	6,0	4,1	0,7	4,00	881

Gevoelige locaties:

Volgnummer	Naam	X coördinaat	Y coördinaat	Depositie
1	Veluwe H4030	172 562	455 369	3,34
2	Veluwe H2330	173 642	456 562	2,82
3	Veluwe H2310	174 129	457 585	2,02
4	Veluwe H9190	176 143	456 886	1,29
5	Binnenveld H6410	169 391	446 769	0,72
6	Binnenveld H7140A	169 364	446 638	0,71

Details van Emissie Punt: Stal C (18)

Volgnr.	Code	Type	Aantal	Emissie	Totaal
1	E2.11.2.1	Legkippen	14450	0.055	794.75

Details van Emissie Punt: Stal D (19)

Volgnr.	Code	Type	Aantal	Emissie	Totaal
1	E2.11.2.1	Legkippen	12600	0.055	693

Details van Emissie Punt: Stal G (20)

Volgnr.	Code	Type	Aantal	Emissie	Totaal
1	E2.11.2.1	Legkippen	57620	0.055	3169.1
2	E6.4.1	Nageschakelde techniek	57620	0.002	115.24

Details van Emissie Punt: Stal E (21)

Volgnr.	Code	Type	Aantal	Emissie	Totaal
1	E2.11.2.1	Legkippen	16020	0.055	881.1

