



BESCHIKKING D.D. 17 SEPTEMBER 2012 - ZAAKNUMMER 2012-000573 VAN  
GEDEPUTEERDE STATEN VAN GELDERLAND

---

Natuurbeschermingswet 1998

Vleeskalverenhouderij aan Oude Nijkerkerweg 33 te Putten

### **Aanvraag en procesverloop**

Bij brief van 2 januari 2012 heeft dhr. P. Methorst, Oude Nijkerkerweg 33 te Putten, hierna te noemen aanvrager, een aanvraag ingediend om een vergunning in het kader van de Natuurbeschermingswet 1998, hierna de Nbw 1998.

De aanvraag voorziet in de wijziging in aantallen vleeskalveren. De inrichting is gelegen op 2.700 meter van het Natura 2000-gebied Veluwe, 3.900 meter van het Natura 2000-gebied Arkemheen en 4.150 meter van het Natura 2000-gebied Veluwerandmeren.

Voor de beoordeling van de aanvraag zijn de volgende stukken gebruikt:

- Aanvraagformulier Nbw 1998 agrarische bedrijven, d.d. 20 december 2011.
- Vergunning Wet milieubeheer, d.d. 20 april 2009 met nummer M 35/08.
- Plattegrond- en situatietekening behorende bij vergunning Wet milieubeheer, d.d. 20 april 2009.
- Kaart ligging inrichting ten opzichte van Natura 2000-gebieden.
- AAgro-Stacksberekening aangevraagde situatie.

Op 16 februari 2012 hebben wij van de aanvrager aanvullende stukken ontvangen waarom wij bij brief van 20 januari 2012 hebben verzocht.

Het ontwerpbesluit heeft in de periode van 14 juni 2012 tot 26 juli 2012 ter inzage gelegen. Het ontwerpbesluit is tevens toegezonden aan het college van Burgemeester en Wethouders van de gemeente Putten en aan de Gelderse Natuur en Milieufederatie waarbij zij in de gelegenheid zijn gesteld een zienswijze naar voren te brengen. Wij hebben geen zienswijzen ontvangen.

Op deze vergunningaanvraag is afdeling 3.4 van de Algemene wet bestuursrecht van toepassing verklaard.

### **Besluit**

Gedeputeerde Staten van Gelderland,  
gelet op de artikelen 10a, 16, 19d, 19e Nbw 1998 en artikel 3.1 lid 1 sub I en artikel 4 lid 1a van de Beleidsregels Stikstof en Natura 2000 Gelderland

**HEBBEN BESLOTEN**

de aanvrager een vergunning conform de beschrijving in de aanvraag te verlenen.

### Beoordeling van de aanvraag

Op 15 oktober 2011 zijn de beleidsregels Stikstof en Natura 2000 Gelderland in werking getreden die op deze procedure van toepassing zijn. Artikel 3.1 lid 1 en artikel 4 lid 1a van de beleidsregels bepalen, voor zover van belang voor deze procedure, dat een vergunning kan worden verleend indien de geldende drempelwaarden niet worden overschreden. Voor de gebieden Uiterwaarden IJssel, Gelderse Poort, Uiterwaarden Neder-Rijn, Uiterwaarden Waal en Loevestein is de drempelwaarde 1% van de kritische depositiewaarde van de stikstofgevoelige habitattypen. Voor de andere gebieden is de drempelwaarde 0,5% van de kritische depositiewaarde van de stikstofgevoelige habitattypen.

In tabel 1 is de gewenste veebezetting van het bedrijf weergegeven. De berekeningen van de stikstofdepositie zijn opgenomen in de bijlage.

**Tabel 1 Aangevraagde veebezetting**

Diersoort	Rav-code / BWL	Aantal
Vleeskalveren tot 8 maanden	A4.100	685
Zoogkoeien	A2	2
Pony's	K3	4
Legkippen	E2.100	10

Uit het vergelijken van bijlage 1 (A Agro-Stacksberekening) met bijlage 2 (drempelwaarden) blijkt dat de totale stikstofdepositie van de gewenste veebezetting niet tot gevolg heeft dat de drempelwaarden worden overschreden. De aanvraag valt daarmee binnen het beleidskader. Een dergelijke toename achten wij vanwege de dalende achtergronddepositie en de afroaming van 70% op de in te trekken milieuvergunningen c.q. meldingen, welke in de salderingsbank worden opgenomen, marginaal. Een significant negatief effect op de instandhoudingsdoelstellingen achten wij in deze situatie op voorhand uitgesloten.

De mogelijk schadelijke effecten op de instandhoudingsdoelstellingen worden in deze procedure uitsluitend veroorzaakt door stikstofdepositie.

Aangezien voor dit bedrijf niet eerder een vergunning of een verklaring van geen bedenkingen op grond van de Nbw 1998 is verleend, is verlening van de vergunning mogelijk voor zover vereisten op economisch, sociaal en cultureel gebied, alsmede regionale en lokale belangen zich hier niet tegen verzetten. Niet is gebleken dat deze belangen vergunningverlening in de weg staan.

### Conclusie

Op grond van het vorenstaande hebben wij de zekerheid verkregen dat het project geen significant negatieve effecten heeft. Nu tevens de belangen zoals vermeld in artikel 19 e sub c Nbw 1998 niet aan de orde zijn, kan de vergunning worden verleend.

Namens Gedeputeerde Staten van Gelderland,

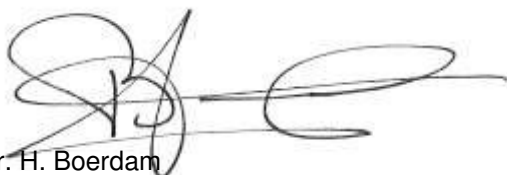

mr. H. Boerdam  
teammanager Vergunningverlening Water Ontgrondingen  
en Natuur

**Beroep**

Belanghebbenden kunnen binnen zes weken na de dag waarop het besluit ter inzage is gelegd hiertegen beroep instellen bij de Afdeling bestuursrechtspraak van de Raad van State (Postbus 20019, 2500 EA 's-Gravenhage).

Zij die partij zijn in de hoofdzaak kunnen bij de voorzitter van de Afdeling bestuursrechtspraak een verzoek indienen om een voorlopige voorziening te treffen.

Voor het behandelen van het beroepschrift en voor het behandelen van een verzoek om een voorlopige voorziening wordt griffierecht geheven. Over de hoogte en de wijze van betaling van het griffierecht kunt u informatie verkrijgen bij de Raad van State, telefoonnummer (070) 426 44 26.

Bijlagen:

- Berekening aangevraagde situatie
- Kritische depositiewaardes en grenswaardes habitatypes

**BIJLAGE 1: Berekening aangevraagde situatie**

Naam van de berekening: Dhr. Methorst te Putten aangevraagde situatie  
 Gemaakt op: 18-04-2012 11:30:34  
 Zwaartepunt X: 167,800 Y: 472,300  
 Cluster naam: dhr. Methorst Oude Nijkerkerweg 33 te Putten  
 Berekenende ruwheid: 0,31 m

**Emissie Punten:**

Volgnr.	BronID	X-coord.	Y-coord.	Hoogte	Gem.geb. hoogte	Diam.	Uittr. snelheid	Emissie
1	Nieuwe stal	167 824	472 295	1,5	1,5	0,5	0,40	1 060
2	Kalverenstal	167 825	472 322	2,2	3,0	0,5	4,00	653
3	Sierkippenstal	167 791	472 335	1,5	1,5	0,5	0,40	3
4	Zoogkoeienstal	167 791	472 322	1,5	1,5	0,5	0,40	11
5	Ponystal 1	167 791	472 304	1,5	1,5	0,5	0,40	6
6	Ponystal 2	167 791	472 289	1,5	1,5	0,5	0,40	6

**Gevoelige locaties:**

Volgnummer	Naam	X coördinaat	Y coördinaat	Depositie
1	Rand van Veluwe	170 330	473 440	1,78
2	H9190 Oude eikenbossen	171 713	472 180	0,99
3	H9120 Beuken- eikenbossen met hulst	171 771	472 653	1,00
4	H3160 Zure vennen	175 161	469 111	0,22
5	H4030 Droge heiden	170 769	472 722	1,76
6	H2330 Zandverstuivingen	174 175	478 553	0,38

**Details van Emissie Punt: Nieuwe stal (308)**

Volgnr.	Code	Type	Aantal	Emissie	Totaal
1	A4.100	Vleeskalveren	424	2.5	1060

**Details van Emissie Punt: Kalverenstal (309)**

Volgnr.	Code	Type	Aantal	Emissie	Totaal
1	A4.100	Vleeskalveren	261	2.5	652.5

**Details van Emissie Punt: Sierkippenstal (310)**

Volgnr.	Code	Type	Aantal	Emissie	Totaal
1	E2.100	Sierkippen	10	0.315	3.15

**Details van Emissie Punt: Zoogkoeienstal (312)**

Volgnr.	Code	Type	Aantal	Emissie	Totaal
1	A2	Zoogkoeien	2	5.3	10.6

**Details van Emissie Punt: Ponystal 1 (313)**

Volgnr.	Code	Type	Aantal	Emissie	Totaal
1	K3	Pony's	2	3.1	6.2

**Details van Emissie Punt: Ponystal 2 (314)**

Volgnr.	Code	Type	Aantal	Emissie	Totaal
1	K3	Pony's	2	3.1	6.2

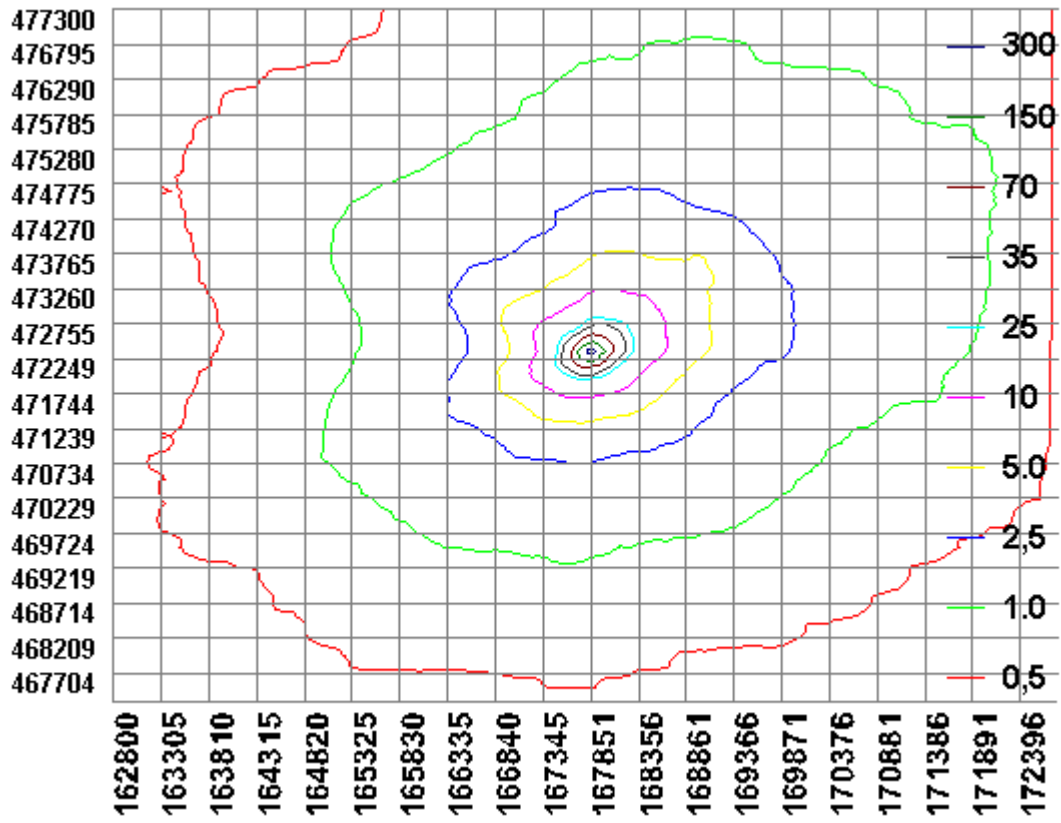

**BIJLAGE 2: Kritische depositiewaardes en grenswaardes habitattypes**

Code	Naam	mol/ha/jr	0,5% waarde	1,0% waarde
H2310	Stuifzandheiden met struikhei	1100	5,5	11,0
H2320	Binnenlandse kraaiheibegroeiingen	1100	5,5	11,0
H2330	Zandverstuivingen	740	3,7	7,4
H3130	Zwakgebufferde vennen	410	2,1	4,1
H3140	Kranswierwateren	>2400	n.v.t.	n.v.t.
H3150	Meren met krabbenscheer en fonteinkruiden	2100	10,5	21,0
H3160	Zure vennen	410	2,1	4,1
H3260A	Beken met waterplanten	>2400	n.v.t.	n.v.t.
H3260B	Rivieren met waterplanten	>2400	n.v.t.	n.v.t.
H3270	Slikkige rivieroeveren	>2400	n.v.t.	n.v.t.
H4010A	Vochtige heiden op zandgronden	1300	6,5	13,0
H4010B	Vochtige heiden, Moerasheide	1300	6,5	13,0
H4030	Droge heiden	1100	5,5	11,0
H5130	Jeneverbesstruwelen	2180	10,9	21,8
H6120	Stroomdalgraslanden	1250	6,3	12,5
H6230	Heischrale graslanden	830	4,2	8,3
H6410	Blauwgraslanden	1100	5,5	11,0
H6430A	Ruigten en zomen, nat zoet, laagdyn.	>2400	n.v.t.	n.v.t.
H6430B	Ruigten en zomen, nat en dynamisch	>2400	n.v.t.	n.v.t.
H6430C	Ruigten en zomen, droog	1870	9,4	18,7
H6510A	Glanshaverhooilanden	1400	7,0	14,0
H6510B	Vossenstaartgrasland	1540	7,7	15,4
H7110	Actief hoogveen	400	2,0	4,0
H7120	Herstellende hoogvenen	400	2,0	4,0
H7140A	Trilvenen	1200	6,0	12,0
H7140B	Veenmosrietland	700	3,5	7,0
H7150	Pioniervegetaties met snavelbiezen	1600	8,0	16,0
H7210	Galigaanmoerassen	1100	5,5	11,0
H7230	Kalkmoerassen/Alkalisch laagveen	1100	5,5	11,0
H9120	Beuken-eikenbossen met hulst	1400	7,0	14,0
H9160A	Eiken-haagbeukenbossen	1400	7,0	14,0
H9190	Oude eikenbossen	1100	5,5	11,0
H91D0	Hoogveenbossen	1800	9,0	18,0
H91E0A	Rivierbegeleidende zachthoutoibossen	2410	12,1	24,1
H91E0B	Rivierbegeleidende essen-iepenbossen	2000	10,0	20,0
H91E0C	Beekbegeleidende alluviale bossen	1860	9,3	18,6
H91F0	Droge hardhoutoibossen	2080	10,4	20,8