



**ONTWERPBESLUIT NATUURBESCHERMINGSWET 1998 VAN GEDEPUTEERDE STATEN
VAN GELDERLAND**

Datum : 27 augustus 2014
Onderwerp : Natuurbeschermingswet 1998 – 2014-008456 - gemeente Rheden
Activiteit : reconstructie van fietspaden op landgoed Beekhuizen te Velp en nabij de
Imboslaan te Dieren
Verlenen/weigeren : verlenen vergunning

Aanvrager : gemeente Rheden
Zaaknummer : 2014-008456

Beslissing van GEDEPUTEERDE STATEN VAN GELDERLAND op het verzoek van gemeente Rheden, Hoofdstraat 3 te De Steeg, hierna te noemen aanvrager, van 23 mei 2014 om een vergunning in het kader van de Natuurbeschermingswet 1998, hierna de Nbw 1998.

Aanvraag en procesverloop

De aanvraag omvat de reconstructie van twee bestaande fietspaden en is gelegen in het Natura 2000-gebied Veluwe.

Voor de beoordeling van de aanvraag zijn de volgende stukken gebruikt:

Aanvraagformulier
Natuurtoets van 15 maart 2014 van Laneco.

Op deze vergunningaanvraag is afdeling 3.4 van de Algemene wet bestuursrecht van toepassing verklaard.

Instandhoudingsdoelstellingen

De instandhoudingsdoelstellingen van het (de) voor deze aanvraag relevante Natura 2000-gebied(en) zijn vermeld in bijlage 1.

Activiteit waarvoor vergunning wordt aangevraagd

De activiteit betreft de reconstructie van twee fietspaden waarbij de bestaande verharding wordt vervangen en tevens een verbreding plaatsvindt. Het betreft het fietspad te Velp van weg langs de Heesch naar de Veldweg en het fietspad te Dieren nabij de Imboslaan (zie bijlage 2).

Het bestaande fietspad te Velp is 2 tot 3 meter breed en wordt 2,5 meter breed. Het fietspad te Dieren is 1,5 meter breed en wordt 2 meter breed.

Voor de uitvoering is een werkbreedte van 5 meter nodig.

In de aanvraag beschreven effecten

Uit de aanvraag blijkt dat negatieve effecten kunnen optreden omdat de fietspaden plaatselijk nabij habitattype Beuken-eikenbossen met Hulst en Stuiwandheiden zijn gelegen (zie bijlage 3). Bij beide fietspaden vindt tijdelijke aantasting plaats doordat de werkbreedte groter is dan het fietspad. In de natuurtoets wordt aangegeven dat deze tijdelijke aantasting niet leidt tot oppervlakteverlies omdat het habitattype zich zal herstellen.

Bij het fietspad te Velp vindt tevens permanent verlies van 112 m² habitattype Beuken-eikenbossen met Hulst plaats door verbreding van het fietspad. In de natuurtoets wordt betoogd dat de betreffende oppervlakte geen habitattype betreft omdat het de berm van het bestaande fietspad betreft waar, mede gezien beperkte breedte van het fietspad, verstoring plaatsvindt.

Ten aanzien van soorten wordt in de natuurtoets aangegeven dat alleen effecten kunnen optreden gen gevolge van verstoring door geluid en optische verstoring, hierover wordt het volgende vermeld.

Geluid

“Een tijdelijk effect, tijdens de werkzaamheden, is echter niet geheel uit te sluiten. De inzet van grote machines kan leiden tot een (beperkte) verstoring van aangewezen soorten en vogels. Aangezien de werkzaamheden plaatsvinden na afloop van het broedseizoen (en voortplantingsseizoen van veel dieren) is een eventueel tijdelijk effect tot een minimum beperkt. Gezien de tijdelijke aard van de verstoring betreft het zeker geen significant negatief effect.”

Optische verstoring

“Er zal een tijdelijke toename van optische verstoringseffecten optreden bij het groot onderhoud van de bestaande fietspaden als gevolg van een kortdurende toename van menselijke aanwezigheid en machines. “

In de aanvraag voorgestelde mitigerende maatregelen

In de aanvraag is aangegeven dat de werkzaamheden buiten het broedseizoen worden uitgevoerd en dat de werkbreedte maximaal 5 meter bedraagt.

Beoordeling van de effecten van de aanvraag op de instandhoudingsdoelstellingen

Wij zijn van oordeel dat door de verbreding van het fietspad te Velp permanent oppervlakteverlies optreedt van het habitatype Beuken-eikenbos met Hulst van 112 m². Gezien de beperkte oppervlakte beschouwen wij dit niet als een significant effect. Daarnaast wijzen wij er op dat het ongewenst is dat ter plaatse van de habitatypen gebiedsvreemde grond wordt aangevoerd vanwege mogelijke effecten door verrijking en verontreiniging. Uit de aanvraag blijkt niet of dit aan de orde is, bij vergunningverlening zullen wij daartoe voor de duidelijkheid een voorschrift opnemen. Voor het overige kunnen wij instemmen met de natuurtoets en stemmen wij tevens in met de conclusies uit de natuurtoets dat er geen significante effecten optreden indien de werkzaamheden buiten het broedseizoen worden uitgevoerd en binnen een maximale werkbreedte van 5 meter plaatsvinden.

Niet gebleken is dat er belangen aan de orde zijn zoals vermeld in artikel 19e, sub c, die in strijd zijn met verlening van de gevraagde vergunning.

Conclusie

Wij hebben op basis van de ecologische beoordeling de zekerheid verkregen dat de aangevraagde activiteit niet leidt tot significante effecten op de instandhoudingsdoelstellingen voor het/de Natura 2000-gebied(en) Veluwe. Nu tevens de belangen zoals vermeld in artikel 19e, sub c, Nbw 1998 niet aan de orde zijn, kan de vergunning worden verleend.

Besluit

Gedeputeerde Staten van Gelderland:
Gelet op artikelen 16, 43 en 19d en e, van de Nbw 1998;

HEBBEN BESLOTEN

Gemeente Rheden een vergunning conform de beschrijving in de aanvraag te **verlenen** onder de volgende voorschriften:

- 1 Minimaal twee weken voor aanvang van de werkzaamheden moet melding worden gedaan bij de Provincie Gelderland, via emailadres post@gelderland.nl, onder vermelding van het zaaknummer 2014- 008456 en de datum van start van de werkzaamheden.
- 2 Tijdens het broedseizoen (1 maart tot 1 september) mogen geen werkzaamheden worden uitgevoerd.
- 3 De werkzaamheden mogen alleen worden uitgevoerd binnen een werkbreedte van maximaal 5 meter.
- 4 Er mag voor eventuele benodigde ophoging geen gebiedsvreemde grond worden aangevoerd.

Zienswijzen

Gedurende de periode van terinzagelegging kunnen belanghebbenden schriftelijk of mondeling zienswijzen over het ontwerpbesluit naar voren brengen. Ingediende zienswijzen worden met het uiteindelijke besluit en de bijbehorende stukken ter inzage gelegd.

Schriftelijke zienswijzen kunnen worden gericht aan Gedeputeerde Staten van Gelderland, Postbus 9090, 6800 GX Arnhem, of aan post@gelderland.nl, onder vermelding van het zaaknummer dat op de eerste bladzijde van het ontwerpbesluit staat vermeld. Voor een mondelinge zienswijze of toelichting over het ontwerpbesluit kan contact worden opgenomen met het Provincieloket (telefoonnummer (026) 359 99 99).

Wij maken u erop attent dat alleen beroep tegen het uiteindelijke besluit kan worden ingediend als de indiener ook een zienswijze heeft ingebracht tegen het ontwerpbesluit en men belanghebbende is.

De periode van terinzagelegging staat vermeld op de kennisgeving welke wordt toegezonden met dit ontwerpbesluit en is in te zien via internet: www.gelderland.nl>actueel>bekendmakingen.

Bijlagen

- Bijlage 1: Instandhoudingsdoelstellingen
- Bijlage 2: Ligging fietspaden en Ligging fietspaden ten opzichte van habitattypen

BIJLAGE 1

Instandhoudingsdoelstellingen van het (de) voor deze aanvraag relevante Natura 2000-gebied(en)

Veluwe

Aanwijzing en aanmelding

Het gebied Veluwe is op 26 juni 2014 definitief aangewezen als Habitatrichtlijngebied. De aanwijzing als Beschermd natuurmonument van de Leemputten bij Staverden en het Mosterdveen is hiermee van rechtswege komen te vervallen.

De Veluwe is op 24 maart 2000 aangewezen als Vogelrichtlijngebied. In 2003 is de Veluwe aangemeld als Habitatrichtlijngebied bij de Europese Commissie. Op 7 december 2004 heeft de Europese Commissie de communautaire lijst vastgesteld op basis waarvan Nederland het gebied moet aanwijzen.

Natura 2000-doelen

Algemene doelen (Bron: Aanwijzingsbesluit Veluwe)

Behoud en indien van toepassing herstel van:

- De bijdrage van het Natura 2000-gebied aan de ecologische samenhang van Natura 2000 zowel binnen Nederland als binnen de Europese Unie.
- De bijdrage van het Natura 2000-gebied aan de biologische diversiteit en aan de gunstige staat van instandhouding van natuurlijke habitats en soorten binnen de Europese Unie, die zijn opgenomen in bijlage I of bijlage II van de Habitatrichtlijn. Dit behelst de benodigde bijdrage van het gebied aan het streven naar een op landelijk niveau gunstige staat van instandhouding voor de habitattypen en de soorten waarvoor het gebied is aangewezen.
- De natuurlijke kenmerken van het Natura 2000-gebied, inclusief de samenhang van de structuur en functies van de habitattypen en van de soorten waarvoor het gebied is aangewezen.
- De op het gebied van toepassing zijnde ecologische vereisten van de habitattypen en soorten waarvoor het gebied is aangewezen.

Instandhoudingsdoelstellingen

Tabel 1 Instandhoudingsdoelstellingen (Bron: Aanwijzingsbesluit Veluwe)
(= behoudsdoelstelling; > ontwikkelingsdoelstelling)

Habitattypen	<i>Doelstelling verspreiding</i>	<i>Doelstelling oppervlakte</i>	<i>Doelstelling kwaliteit</i>
H2310 Stuifzandheiden met struikhei	=	>	>
H2320 Binnenlandse kraaiheibegroeiingen	=	=	=
H2330 Zandverstuivingen	=	>	>
H3130 Zwakgebufferde vennen	=	=	=
H3160 Zure vennen	=	=	>
H3260A Beken met waterplanten	>	>	>
H4010A Vochtige heiden op zandgronden	=	>	>
H4030 Droge heiden	=	>	>
H5130 Jeneverbesstruwelen	=	=	>
H6230 Heischrale graslanden ¹		>	>
H6410 Blauwgraslanden		>	>
H7110B Actief hoogveen ¹	=	>	>
H7140 Overgangs en trilvenen		=	=
H7150 Pioniersvegetaties met snavelbiezen		>	>
H7230 Kalkmoerassen		=	=
H9120 Beuken-eikenbossen met hulst		>	>
H9190 Oude eikenbossen		>	>
H91E0C Beekbegeleidende alluviale bossen ¹		=	>

¹Prioritair habitatype

Soorten	<i>Doelstelling verspreiding leefgebied</i>	<i>Doelstelling omvang leefgebied</i>	<i>Doelstelling kwaliteit leefgebied</i>	<i>Doelstelling populatie</i>
H1042 Gevlekte witsnuitlibel	>	>	>	>
H1083 Vliegend hert	>	>	>	>
H1096 Beekprik	>	>	>	>
H1163 Rivieronderpad		>	=	>
H1166 Kamsalamander	=	=	=	=
H1813 Meervleermuis		=	=	=
H1831 Drijvende waterweegbree	=	=	=	=

Broedvogels	<i>Doelstelling omvang leefgebied</i>	<i>Doelstelling kwaliteit leefgebied</i>	<i>Omvang populatie van "x" paren</i>
A072 Wespandief	=	=	100
A224 Nachtzwaluw	=	=	610
A229 IJsvogel	=	=	30
A233 Draaihals	>	>	hervestiging
A236 Zwarte specht	=	=	400
A246 Boomleeuwerik	=	=	2400
A255 Duinpieper	>	>	hervestiging
A276 Roodborsttapuit	=	=	1100
A277 Tapuit	>	>	100
A338 Grauwe klauwier	>	>	40

BIJLAGE 2: Ligging fietspaden

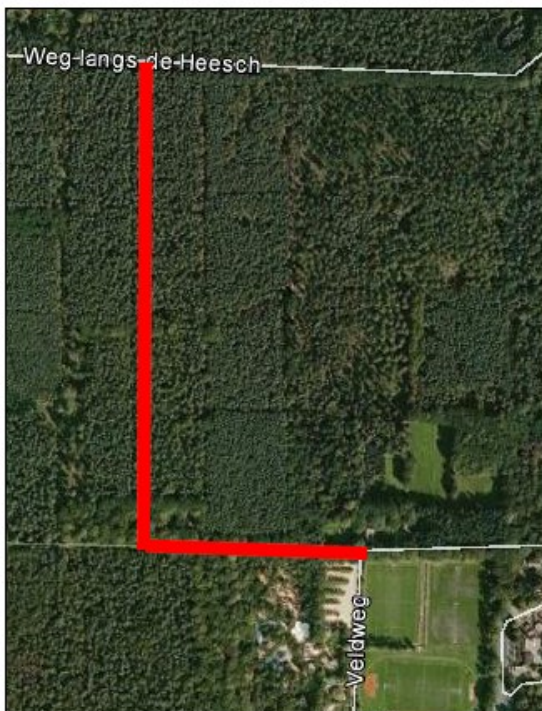

BIJLAGE 2: Ligging fietspaden ten opzichte van habitattypen



- 1a: Geen wettelijk beschermd habitatype
- 1b: H9120 Beuken-eikenbossen met hulst



- 2a: H2130 Stuizandheiden met struikhei
- 2b: H9120 Beuken-eikenbossen met hulst
- 2c: Geen wettelijk beschermd habitatype