



BESLUIT NATUURBESCHERMINGSWET 1998 VAN GEDEPUTEERDE STATEN VAN  
GELDERLAND

---

Artikel 19d en 19e

**Datum** : 13 augustus 2014  
**Onderwerp** : Natuurbeschermingswet 1998 – 2013-016999 - gemeente Neerijnen  
**Activiteit** : het wijzigen van een veehouderij aan Gerestraat 10, 4063 CR Heesselt  
**Verlenen/weigeren** : verlenen vergunning

**Aanvrager** : Mts. W.C. van Wetten, A.G. van Wetten-Bull en R.A.G. van Dijk  
**Zaaknummer** : 2013-016999

Beslissing van GEDEPUTEERDE STATEN VAN GELDERLAND op het verzoek van Mts. W.C. van Wetten, A.G. van Wetten-Bull en R.A.G. van Dijk, Gerestraat 10 te Heesselt, hierna te noemen aanvrager, van 18 november 2013 om een vergunning in het kader van de Natuurbeschermingswet 1998, hierna de Nbw 1998.

### **Aanvraag en procesverloop**

De aanvraag voorziet in het wijzigen van een veehouderij. De inrichting is gelegen op ongeveer 400 meter van het Natura 2000-gebied Uiterwaarden Waal.

Voor de beoordeling van de aanvraag is het aanvraagformulier Nbw 1998 agrarische bedrijven inclusief bijlagen, d.d. 14 november 2013, gebruikt.

Op deze vergunningaanvraag is afdeling 3.4 van de Algemene wet bestuursrecht van toepassing verklaard. De ontwerpvergunning heeft in de periode van 16 april tot 28 mei 2014 ter visie gelegen. In die periode zijn geen zienswijzen ontvangen.

### **Besluit**

Gedeputeerde Staten van Gelderland;  
Gelet op de artikelen 16, 19d, 19e en 43 van de Nbw 1998;

HEBBEN BESLOTEN

Mts. W.C. van Wetten, A.G. van Wetten-Bull en R.A.G. van Dijk een vergunning conform de beschrijving in de aanvraag te **verlenen** onder het volgende voorschrift:

- 1 Deze vergunning dient op het bedrijf aanwezig te zijn.

### **Beoordeling van de aanvraag**

De aanvraag betreft het wijzigen van een veehouderij.

De mogelijk schadelijke effecten op de instandhoudingsdoelstellingen worden uitsluitend veroorzaakt door stikstofdepositie. Voor dit bedrijf is niet eerder een vergunning danwel een verklaring van geen bedenkingen (hierna vvgb) op grond van de Nbw 1998 verleend.

Mogelijke effecten kunnen optreden op het Natura 2000-gebied Uiterwaarden Waal. De instandhoudingsdoelstellingen van het voor deze aanvraag relevante Natura 2000-gebied zijn vermeld in bijlage 1.

#### *Toetsing Depositie*

Binnen de Natura 2000-gebieden zijn verschillende habitattypen aanwezig. Deze hebben een kritische depositiewaarde. Als de ammoniakdepositie boven deze waarde uitkomt, kunnen er soorten verdwijnen die kenmerkend zijn voor deze habitattypen.

Nu sprake is van een wijziging van de bestaande activiteit kan, ondanks de te treffen maatregelen, een depositietoename op de stikstofgevoelige habitattypen per saldo niet op voorhand worden uitgesloten.

De uitspraak van de Afdeling Bestuursrechtspraak van de Raad van State van 13 november 2013 (uitspraak 201211640/1/R2) heeft er toe geleid dat bestaande rechten als volgt worden vastgelegd:

Wanneer voor een veehouderij na de referentiedatum (7 december 2004 voor Habitatrichtlijngebieden, 24 maart 2000 voor Vogelrichtlijngebieden) een situatie is vergund of gemeld waarin de ammoniakemissie lager is dan in de situatie op de referentiedatum, wordt uitgegaan van de situatie met de laagste ammoniakemissie. In alle andere gevallen wordt uitgegaan van de laatst vergunde of gemelde situatie op de referentiedatum.

Aanvrager is in het bezit van een vergunning op grond van de Wet milieubeheer van 18 januari 1994 voor het bij de aanvraag betrokken bedrijf.

Op grond hiervan stellen wij vast dat ten tijde van de plaatsing als Habitatrichtlijngebied op de lijst van communautair belang danwel de aanwijzing in het kader van de Vogelrichtlijn nationale toestemming was verleend.

Voor het bedrijf is geen situatie vergund of gemeld waarin de ammoniakemissie lager is dan in de situatie op de referentiedatum.

In tabel 1 is de vergunde en de aangevraagde veebezetting weergegeven. In tabel 2 is de depositie van de vergunde en de aangevraagde situatie weergegeven.

**Tabel 1 veebezetting**

<b>Vergunde veebezetting op 24 maart 2000</b>		
<b>Diersoort</b>	<b>Rav-code</b>	<b>Aantal</b>
Melkkoeien	A1.100.1	17
Vrouwelijk jongvee	A3	22
Legkippen	E2.100	25
Gespeende biggen	D1.1.100.1	327
Kraamzeugen	D1.2.100	22
Vleesvarkens	D3.100.2	432
Guste en dragende zeugen	D3.101	69
Dekbeer	D2.100	1
<b>Aangevraagde veebezetting</b>		
<b>Diersoort</b>	<b>Rav-code</b>	<b>Aantal</b>
Zoogkoeien	A2	34
Vrouwelijk jongvee	A3	50
Gespeende biggen	D1.1.100.1	200
Kraamzeugen	D1.2.100	14
Vleesvarkens	D3.100.2	311
Guste en dragende zeugen	D1.3.101	46
Dekbeer	D2.100	1
Legkippen	E2.100	25
Schapen	B1	600
Fokstieren	A7	11
Pony's in opfok	K4	1
Volwassen pony's	K3	1

**Tabel 2 NH<sub>3</sub>-depositie van het bedrijf in mol/ha/jr**

<b>Habitatype</b>	<b>Depositie</b>		
	<b>Vergund op 24-3-2000</b>	<b>Aangevraagd</b>	<b>Verschil</b>
<i>Rand Uiterwaarden Waal</i>			
H91E0A Zachthoutoibossen	2,0	2,0	0,0

H6510A Glanshaverhooilanden	1,2	1,2	0,0
H6120 Stroomdalgraslanden	1,0	1,0	0,0
H6430 Moerasspirea	0,9	0,9	0,0
H3150 Meren met krabbenscheer	0,9	0,9	0,0

Uit tabel 2 blijkt dat in de aangevraagde situatie ten opzichte van de vergunde situatie op 24 maart 2000 sprake is van een gelijkblijvende stikstofdepositie op de stikstofgevoelige habitattypen. Nu de aangevraagde depositie in vergelijking tot de vergunde depositie ten tijde van de aanwijzing van het Natura 2000-gebied niet toeneemt, achten wij significant negatieve effecten uitgesloten.

Aangezien voor dit bedrijf niet eerder een vergunning of een vvgb op grond van de Nbw 1998 is verleend, is verlening van de vergunning mogelijk voor zover vereisten op economisch, sociaal en cultureel gebied, alsmede regionale en lokale belangen zich hier niet tegen verzetten. Niet is gebleken dat deze belangen vergunningverlening in de weg staan.

### **Conclusie**

Uit de bij de aanvraag behorende stukken blijkt dat dit bedrijf vóór de plaatsing als Habitatrictlijngebied op de lijst van communautair belang dan wel de aanwijzing in het kader van de Vogelrichtlijn beschikte over een nationale toestemming. De aangevraagde depositie overschrijdt de depositie van deze nationale toestemming niet. Gelet hierop is voor de aangevraagde activiteit geen passende beoordeling vereist. Nu tevens de belangen zoals vermeld in artikel 19 e sub c Nbw 1998 niet aan de orde zijn, kan de vergunning worden verleend.

Namens Gedeputeerde Staten van Gelderland,

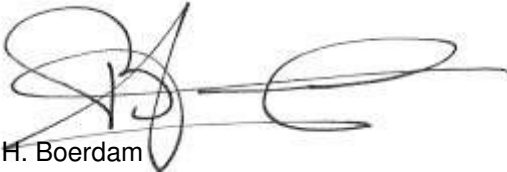

mr. H. Boerdam  
teammanager Vergunningverlening

### **Beroep**

Belanghebbenden kunnen binnen zes weken na de dag waarop het besluit ter inzage is gelegd hiertegen beroep instellen bij de Afdeling bestuursrechtspraak van de Raad van State (Postbus 20019, 2500 EA 's-Gravenhage).

Zij die partij zijn in de hoofdzaak kunnen bij de voorzitter van de Afdeling bestuursrechtspraak een verzoek indienen om een voorlopige voorziening te treffen.

Voor het behandelen van het beroepschrift en voor het behandelen van een verzoek om een voorlopige voorziening wordt griffierecht geheven. Over de hoogte en de wijze van betaling van het griffierecht kunt u informatie verkrijgen bij de Raad van State, telefoonnummer (070) 426 44 26.

De periode van terinzagelegging staat vermeld op de kennisgeving welke wordt toegezonden met dit besluit en is in te zien via internet: [www.gelderland.nl>actueel>bekendmakingen](http://www.gelderland.nl>actueel>bekendmakingen).

bijlagen:

- Bijlage 1: Instandhoudingsdoelstellingen
- Bijlage 2: Berekening vergunde situatie 24 maart 2000
- Bijlage 3: Berekening aangevraagde situatie

**BIJLAGE 1: Instandhoudingsdoelstellingen van het voor deze aanvraag relevante Natura 2000-gebied**

***Uiterwaarden Waal (Habitatrichtlijn en Vogelrichtlijn)***

**Aanwijzing en aanmelding**

De uiterwaarden Waal is op 24 maart 2000 aangewezen als Vogelrichtlijngebied en daarnaast op 20 mei 2003 aangemeld als Habitatrichtlijngebied. Op 7 december 2004 heeft de Europese Commissie de communautaire lijst vastgesteld op basis waarvan Nederland het gebied moet aanwijzen.

Tevens is een deel van het gebied op 26 juni 1973 aangewezen als Staatsnatuurmonument Kil van Hurwenen.

In onderstaande tabel staan de voor NH<sub>3</sub> gevoelige instandhoudingsdoelstellingen voor het Natura 2000-gebied Uiterwaarden Waal.

**Tabel 1 Instandhoudingsdoelstellingen (Bron: Ontwerp-aanwijzingsbesluit Uiterwaarden Waal)**

(= behouddoelstelling, > ontwikkeldoelstelling, =<) enige achteruitgang ten gunste van nader benoemde habitattypen/soorten toegestaan, => of >= complementair doel .)

*Doelen die in het gehele gebied gelden.*

<b>Habitattypen</b>	<i>Doelstelling oppervlakte</i>	<i>Doelstelling kwaliteit</i>
H6120 Stroomdalgraslanden <sup>1,2</sup>	= / >	>
H91E0A Rivierbegeleidende zachthoutoobossen <sup>1,2</sup>	= / >	>
H6510A Glanshaverhooilanden	>	>

<sup>1</sup>Complementair doel

<sup>2</sup>Prioritair habitatype

**BIJLAGE 2: Berekening vergunde situatie 24 maart 2000**

Naam van de berekening: Gerestraat 10 Heesselt  
 Gemaakt op: 15-01-2014 14:38:50  
 Zwaartepunt X: 152,500 Y: 425,300  
 Cluster naam: Gerestraat 10 Heesselt  
 Berekende ruwheid: 0,15 m

**Emissie Punten:**

Volgnr.	BronID	X-coord.	Y-coord.	Hoogte	Gem.geb. hoogte	Diam.	Uittr. snelheid	Emissie
1	Stal 1	152 578	425 240	1,5	1,5	0,5	0,40	247
2	Stal 2	152 552	425 234	1,5	1,5	0,5	0,40	8
3	Stal 3	152 526	425 273	4,5	3,0	0,4	4,00	379
4	Stal 4	152 541	425 281	5,1	3,5	0,4	4,00	1 400
5	Stal 5	152 496	425 290	4,5	3,4	0,5	4,00	407

**Gevoelige locaties:**

Volgnummer	Naam	X coördinaat	Y coördinaat	Depositie
1	Rand Uiterwaarden Waal	152 203	425 396	42,77
2	H91E0A Zachthoutoibossen	150 469	425 417	1,95
3	H6510A Glanshaverhooilanden	149 630	425 821	1,18
4	H6120 Stroomdalgraslanden	149 238	425 805	0,99
5	H6430 Moerasspirea	148 601	424 505	0,90
6	H3150 Meren met krabbenscheer	148 460	424 197	0,93

**Details van Emissie Punt: Stal 1 (564)**

Volgnr.	Code	Type	Aantal	Emissie	Totaal
1	A1.100.1	Melkkoeien	17	9.5	161.5
2	A3	Vrouwelijk jongvee	22	3.9	85.8

**Details van Emissie Punt: Stal 2 (565)**

Volgnr.	Code	Type	Aantal	Emissie	Totaal
1	E2.100	Legkippen	25	0.315	7.875

**Details van Emissie Punt: Stal 3 (566)**

Volgnr.	Code	Type	Aantal	Emissie	Totaal
1	D1.1.100.1	Gespeende biggen	327	0.6	196.2
2	D1.2.100	Kraamzeugen	22	8.3	182.6

**Details van Emissie Punt: Stal 4 (567)**

Volgnr.	Code	Type	Aantal	Emissie	Totaal
1	D3.100.2	Vleesvarkens	400	3.5	1400

**Details van Emissie Punt: Stal 5 (568)**

Volgnr.	Code	Type	Aantal	Emissie	Totaal
1	D1.3.101	Guste en dragende zeugen	69	4.2	289.8
2	D2.100	Dekbeer	1	5.5	5.5
3	D3.100.2	Opfokzeugen	32	3.5	112

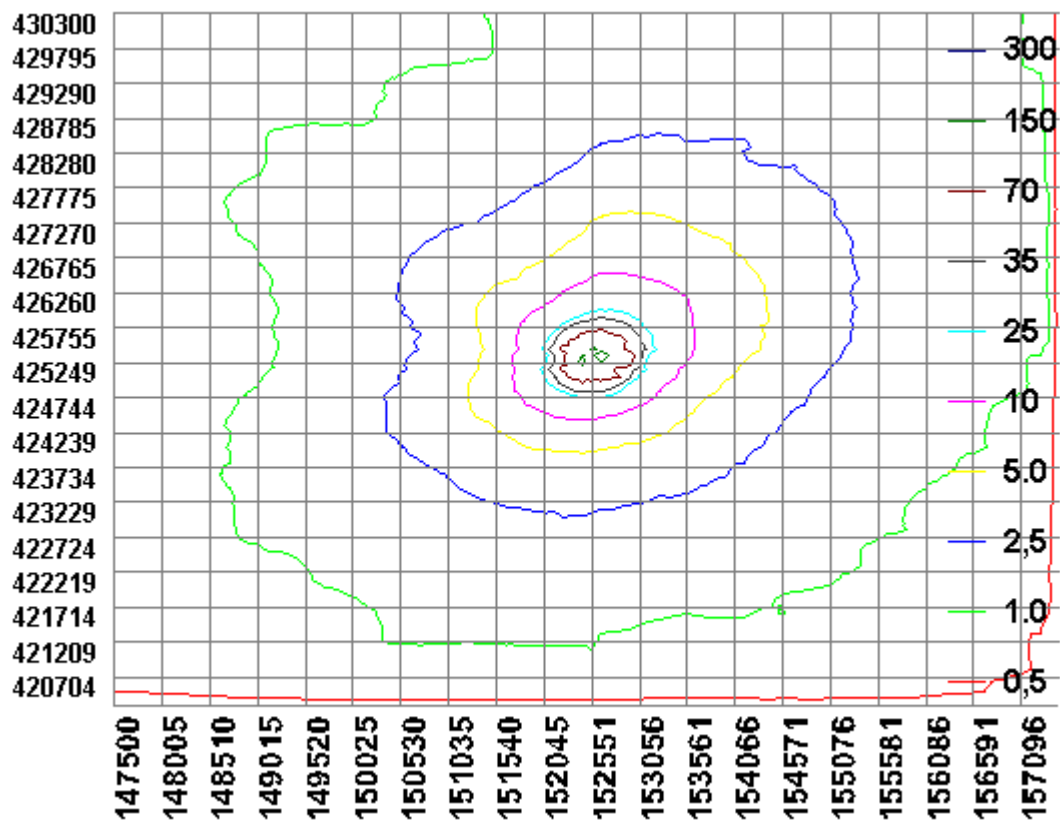



**BIJLAGE 3: Berekening aangevraagde situatie**

Naam van de berekening: Gerestraat 10 Aanvraag  
 Gemaakt op: 15-01-2014 15:10:58  
 Zwaartepunt X: 152,500 Y: 425,300  
 Cluster naam: Gerestraat 10 Heesselt  
 Berekende ruwheid: 0,15 m

**Emissie Punten:**

Volgnr.	BronID	X-coord.	Y-coord.	Hoogte	Gem.geb. hoogte	Diam.	Uittr. snelheid	Emissie
1	Stal 1	152 578	425 240	1,5	1,5	0,5	0,40	258
2	Stal 2	152 552	425 234	1,5	1,5	0,5	0,40	117
3	Stal 3	152 526	425 273	4,5	3,0	0,4	4,00	236
4	Stal 4	152 541	425 281	5,1	3,5	0,4	4,00	1 071
5	Stal 5	152 496	425 290	4,5	3,4	0,5	4,00	216
6	Stal 6	152 513	425 237	1,5	1,5	0,5	0,40	532
7	Stal 7	152 588	425 231	1,5	1,5	0,5	0,40	4

**Gevoelige locaties:**

Volgnummer	Naam	X coördinaat	Y coördinaat	Depositie
1	Rand Uiterwaarden Waal	152 203	425 396	44,83
2	H91E0A Zachthoutoobossen	150 469	425 417	1,97
3	H6510A Glanshaverhooilanden	149 630	425 821	1,18
4	H6120 Stroomdalgraslanden	149 238	425 805	0,99
5	H6430 Moerasspirea	148 601	424 505	0,90
6	H3150 Meren met krabbenscheer	148 460	424 197	0,93

**Details van Emissie Punt: Stal 1 (564)**

Volgnr.	Code	Type	Aantal	Emissie	Totaal
1	A2	Zoogkoeien	34	5.3	180.2
2	A3	Vrouwelijk jongvee	20	3.9	78

**Details van Emissie Punt: Stal 2 (565)**

Volgnr.	Code	Type	Aantal	Emissie	Totaal
1	A3	Vrouwelijk jongvee	30	3.9	117

**Details van Emissie Punt: Stal 3 (566)**

Volgnr.	Code	Type	Aantal	Emissie	Totaal
1	D1.1.100.1	Gespeende biggen	200	0.6	120
2	D1.2.100	Kraamzeugen	14	8.3	116.2

**Details van Emissie Punt: Stal 4 (567)**

Volgnr.	Code	Type	Aantal	Emissie	Totaal
1	D3.100.2	Vleesvarkens	306	3.5	1071

**Details van Emissie Punt: Stal 5 (568)**

Volgnr.	Code	Type	Aantal	Emissie	Totaal
1	D1.3.101	Guste en dragende zeugen	46	4.2	193.2
2	D2.100	Dekbeer	1	5.5	5.5
3	D3.100.2	Opfokzeugen	5	3.5	17.5

**Details van Emissie Punt: Stal 6 (575)**

Volgnr.	Code	Type	Aantal	Emissie	Totaal
1	E2.100	Legkippen	25	0.315	7.875
2	B1	Schapen	600	0.7	420
3	A7	Fokstieren	11	9.5	104.5

**Details van Emissie Punt: Stal 7 (576)**

Volgnr.	Code	Type	Aantal	Emissie	Totaal
1	K4	Pony's in opfok	1	1.3	1.3
2	K3	Volwassen pony's	1	3.1	3.1

