

BESLUIT NATUURBESCHERMINGSWET 1998 VAN GEDEPUTEERDE STATEN VAN
GELDERLAND

Artikel 19d en 19e

Datum : 6 augustus 2014
Onderwerp : Natuurbeschermingswet 1998 – 2014-002433 - gemeente Montferland
Activiteit : het wijzigen van een melkrundveehouderij aan Zeddamsesweg 13,
7047 CV Braamt
Verlenen/weigeren : verlenen vergunning

Aanvrager : H.A.T.M. Jansen
Zaaknummer : 2014-002433

Beslissing van GEDEPUTEERDE STATEN VAN GELDERLAND op het verzoek van H.A.T.M. Jansen, Zeddamsesweg 13 te Braamt, hierna te noemen aanvrager, van 12 februari 2014 om een vergunning in het kader van de Natuurbeschermingswet 1998, hierna de Nbw 1998.

Aanvraag en procesverloop

De aanvraag voorziet in een melkrundveehouderij. De inrichting is gelegen op ongeveer 9.600 meter van het Natura 2000-gebied Gelderse Poort.

Voor de beoordeling van de aanvraag zijn de volgende stukken gebruikt:

- Aanvraagformulier Nbw 1998 agrarische bedrijven inclusief bijlagen, d.d. 6 februari 2014.

Het ontwerpbesluit heeft in de periode van 2 juni 2014 tot 14 juli 2014 ter inzage gelegen. Het ontwerpbesluit is tevens toegezonden aan het college van Burgemeester en Wethouders van de gemeente Montferland.

Wij hebben geen zienswijzen ontvangen.

Op deze vergunningaanvraag is afdeling 3.4 van de Algemene wet bestuursrecht van toepassing verklaard.

Besluit

Gedeputeerde Staten van Gelderland;
Gelet op de artikelen 16, 19d, 19e en 43, van de Nbw 1998;

HEBBEN BESLOTEN

H.A.T.M. Jansen een vergunning conform de beschrijving in de aanvraag te **verlenen** onder de volgende voorschriften:

- 1 Deze vergunning dient op het bedrijf aanwezig te zijn.

Beoordeling van de aanvraag

De aanvraag betreft een melkrundveehouderij waarbij het aantal melkkoeien wordt verminderd met 7 stuks en het aantal vrouwelijk jongvee tot 2 jaar toeneemt met 17 stuks.

De mogelijk schadelijke effecten op de instandhoudingsdoelstellingen worden uitsluitend veroorzaakt door stikstofdepositie. Voor dit bedrijf is niet eerder een vergunning dan wel een verklaring van geen bedenkingen (hierna vvgb) op grond van de Nbw 1998 verleend.

Mogelijke effecten kunnen optreden op het Natura 2000-gebied Gelderse Poort. De instandhoudingsdoelstellingen van het voor deze aanvraag relevante Natura 2000-gebied zijn vermeld in bijlage 1.

Toetsing Depositie

Binnen de Natura 2000-gebieden zijn verschillende habitattypen aanwezig. Deze hebben een kritische depositiewaarde. Als de ammoniakdepositie boven deze waarde uitkomt, kunnen er soorten verdwijnen die kenmerkend zijn voor deze habitattypen.

Nu sprake is van een wijziging van de bestaande activiteit kan, ondanks de te treffen maatregelen, een depositietoename op de stikstofgevoelige habitattypen per saldo niet op voorhand worden uitgesloten.

De uitspraak van de Afdeling Bestuursrechtspraak van de Raad van State van 13 november 2013 (uitspraak 201211640/1/R2) heeft er toe geleid dat bestaande rechten als volgt worden vastgelegd:

Wanneer voor een veehouderij na de referentiedatum (7 december 2004 voor Habitatrictlijngebieden, 24 maart 2000 voor Vogelrichtlijngebieden) een situatie is vergund of gemeld waarin de ammoniakemissie lager is dan in de situatie op de referentiedatum, wordt uitgegaan van de situatie met de laagste ammoniakemissie. In alle andere gevallen wordt uitgegaan van de laatst vergunde of gemelde situatie op de referentiedatum.

Aanvrager is in het bezit van een melding Besluit landbouw milieubeheer van 30 maart 1995 voor het bij de aanvraag betrokken bedrijf.

Op grond hiervan stellen wij vast dat ten tijde van de plaatsing als Habitatrictlijngebied op de lijst van communautair belang dan wel de aanwijzing in het kader van de Vogelrichtlijn nationale toestemming was verleend.

Voor het bedrijf is geen situatie vergund of gemeld waarin de ammoniakemissie lager is dan in de situatie op de referentiedatum.

In tabel 1 is de vergunde en de aangevraagde veebezetting weergegeven. In tabel 2 is de depositie van de vergunde en de aangevraagde situatie weergegeven.

Tabel 1 veebezetting

Vergunde veebezetting op 24 maart 2000		
Diersoort	Rav-code/BWL	Aantal
Melkkoeien	A1.100.1	80
Vrouwelijk jongvee tot 2 jaar	A3	70
Aangevraagde veebezetting		
Diersoort	Rav-code/BWL	Aantal
Melkkoeien	A1.100.1	73
Vrouwelijk jongvee tot 2 jaar	A3	87

Tabel 2 NH₃-depositie van het bedrijf in mol/ha/jr

Habitatype	Depositie		
	Vergund op 24-3-2000	Aangevraagd	Verschil
Gelderse Poort			
H91EOA Vochtige alluviale bossen	0,1	0,1	0,0
H3150 Meren met krabbenscheer en fonteinkruiden	0,1	0,1	0,0
H6510A Glanshaver- en vossenstaartheoïlanden	0,1	0,1	0,0

Uit tabel 2 blijkt dat in de aangevraagde situatie ten opzichte van de vergunde situatie op 24 maart 2000 sprake is van een gelijkblijvende stikstofdepositie op de stikstofgevoelige habitattypen. Nu de aangevraagde depositie in vergelijking tot de vergunde depositie ten tijde van de aanwijzing van het Natura 2000-gebied niet toeneemt, achten wij significant negatieve effecten uitgesloten.

Aangezien voor dit bedrijf niet eerder een vergunning of een vvgb op grond van de Nbw 1998 is verleend, is verlening van de vergunning mogelijk voor zover vereisten op economisch, sociaal en cultureel gebied, alsmede regionale en lokale belangen zich hier niet tegen verzetten. Niet is gebleken dat deze belangen vergunningverlening in de weg staan.

Conclusie

Uit de bij de aanvraag behorende stukken blijkt dat dit bedrijf vóór de plaatsing als Habitatrictlijngebied op de lijst van communautair belang dan wel de aanwijzing in het kader van de Vogelrichtlijn beschikte over een nationale toestemming. De aangevraagde depositie overschrijdt de depositie van deze nationale toestemming niet. Gelet hierop is voor de aangevraagde activiteit geen passende beoordeling vereist. Nu tevens de belangen zoals vermeld in artikel 19e, sub c, Nbw 1998 niet aan de orde zijn, kan de vergunning worden verleend.

Namens Gedeputeerde Staten van Gelderland,

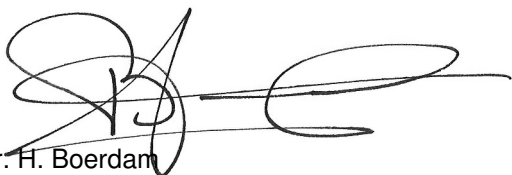

mr. H. Boerdam
teammanager Vergunningverlening

Beroep

Belanghebbenden kunnen binnen zes weken na de dag waarop het besluit ter inzage is gelegd hiertegen beroep instellen bij de Afdeling bestuursrechtspraak van de Raad van State (Postbus 20019, 2500 EA 's-Gravenhage).

Zij die partij zijn in de hoofdzaak kunnen bij de voorzitter van de Afdeling bestuursrechtspraak een verzoek indienen om een voorlopige voorziening te treffen.

Voor het behandelen van het beroepschrift en voor het behandelen van een verzoek om een voorlopige voorziening wordt griffierecht geheven. Over de hoogte en de wijze van betaling van het griffierecht kunt u informatie verkrijgen bij de Raad van State, telefoonnummer (070) 426 44 26.

Bijlagen

- Bijlage 1: Instandhoudingsdoelstellingen
- Bijlage 2: Berekening vergunde situatie 24 maart 2000
- Bijlage 3: Berekening aangevraagde situatie

BIJLAGE 1: Instandhoudingsdoelstellingen van het voor deze aanvraag relevante Natura 2000-gebied

Gelderse Poort (Habitatrichtlijn en Vogelrichtlijn)

Aanwijzing en aanmelding

De Gelderse Poort is op 24 maart 2000 aangewezen als Vogelrichtlijngebied en daarnaast op 20 mei 2003 aangemeld als Habitatrichtlijngebied. Op 7 december 2004 heeft de Europese Commissie de communautaire lijst vastgesteld op basis waarvan Nederland het gebied moet aanwijzen.

Tevens is een deel van het gebied op 18 april 1979 aangewezen als Beschermd Natuurmonument Weide Oude Rijnstrangen. Op 16 maart 1983 is een deel van het gebied aangewezen als Beschermd Natuurmonument Oude Waal I.

In onderstaande tabel staan de voor NH3 gevoelige instandhoudingsdoelstellingen voor het Natura 2000-gebied Gelderse Poort.

Tabel 1 Instandhoudingsdoelstellingen (Bron: Ontwerp-aanwijzingsbesluit Gelderse Poort)

(= behouddoelstelling; > ontwikkelingsdoelstelling; =<) behouddoelstelling maar achteruitgang toegestaan ten gunste van specifieke ontwikkeldoelstelling)

Habitattypen	<i>Doelstelling oppervlakte</i>	<i>Doelstelling kwaliteit</i>
H3150 Meren met krabbenscheer en fonteinkruiden	=	>
H6120 Stroomdalgraslanden ¹	>	>
H6430C Ruigten en zomen, droog	=	=
H6510A Glanshaverhooilanden	>	>
H91E0A Rivierbegeleidende zachthoutoibossen	>	>
H91F0 Droge hardhoutoibossen	>	>

¹Prioritair habitattypen

BIJLAGE 2: Berekening vergunde situatie 24 maart 2000

Naam van de berekening: Zeddamsesweg 13 Braamt vergund
Gemaakt op: 31-03-2014 13:01:27
Zwaartepunt X: 215,600 Y: 436,900
Cluster naam: Zeddamsesweg 13 te Braamt
Berekende ruwheid: 0,31 m

Emissie Punten:

Volgnr.	BronID	X-coord.	Y-coord.	Hoogte	Gem.geb. hoogte	Diam.	Uittr. snelheid	Emissie
1	Stal 1	215 605	436 965	1,5	1,5	0,5	0,40	916
2	Stal 2	215 565	436 864	1,5	1,5	0,5	0,40	117

Gevoelige locaties:

Volgnr.	Naam	X coördinaat	Y coördinaat	Depositie
1	<i>Rand Gelderse Poort</i>	206 641	433 292	0,12
2	H91EOA Vochtige alluviale bossen	206 641	433 292	0,12
3	H3150 Meren met krabbenscheer en fonteinkruiden	206 460	433 360	0,12
4	H6510A Glanshaver- en vossenstaarthoïlanden	206 566	432 775	0,12

Details van Emissie Punt: Stal 1 (602)

Volgnr.	Code	Type	Aantal	Emissie	Totaal
1	A1.100.1	melkkoeien	80	9.5	760
2	A3	jongvee	40	3.9	156

Details van Emissie Punt: Stal 2 (603)

Volgnr.	Code	Type	Aantal	Emissie	Totaal
1	A3	jongvee	30	3.9	117

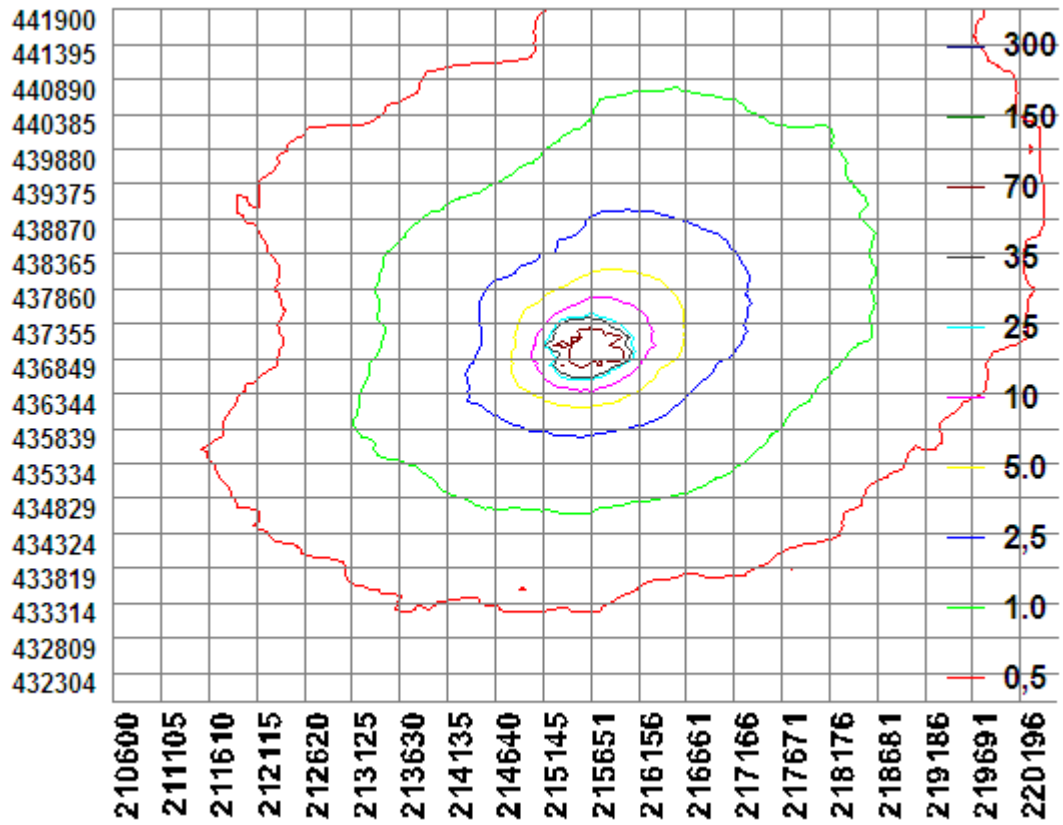

BIJLAGE 3: Berekening aangevraagde situatie

Naam van de berekening: Zeddamsesweg 13 Braamt aangevraagd
 Gemaakt op: 31-03-2014 13:16:04
 Zwaartepunt X: 215,600 Y: 436,900
 Cluster naam: Zeddamsesweg 13 te Braamt
 Berekenende ruwheid: 0,31 m

Emissie Punten:

Volgnr.	BronID	X-coord.	Y-coord.	Hoogte	Gem.geb. hoogte	Diam.	Uittr. snelheid	Emissie
1	Stal 1	215 605	436 965	1,5	1,5	0,5	0,40	916
2	Stal 2	215 565	436 864	1,5	1,5	0,5	0,40	117

Gevoelige locaties:

Volgnr.	Naam	X coördinaat	Y coördinaat	Depositie
1	<i>Rand Gelderse Poort</i>	206 641	433 292	0,12
2	H91EOA Vochtige alluviale bossen	206 641	433 292	0,12
3	H3150 Meren met krabbenscheer en fonteinkruiden	206 460	433 360	0,12
4	H6510A Glanshaver en vossenstaarthooilanden	206 566	432 775	0,12

Details van Emissie Punt: Stal 1 (602)

Volgnr.	Code	Type	Aantal	Emissie	Totaal
1	A1.100.1	melkkoeien	73	9.5	693.5
2	A3	jongvee	57	3.9	222.3

Details van Emissie Punt: Stal 2 (603)

Volgnr.	Code	Type	Aantal	Emissie	Totaal
1	A3	jongvee	30	3.9	117

