

VERZONDEN 09 OKT. 2013

DATUM
UW BRIEF VAN
UW KENMERK
ONS KENMERK
INGEKOMEN NR.
ONDERWERP

21 augustus 2013

VG/U

I1306055

Watervergunning

CONTACTPERSOON
DOORKIESNUMMER
E-MAILADRES
BIJLAGEN

M. Freriksen

088-97 43 278

m.freriksen@wshd.nl

vergunning met nr. D0023580



U1307243

Gemeente Rotterdam
T.a.v. de heer J.A.T. Zondag
Postbus 6633
3002 AP Rotterdam

Geachte heer Zondag,

Naar aanleiding van de aanvraag van de gemeente Rotterdam is besloten een vergunning te verlenen voor het aanbrengen van een uitstroomvoorziening in een hoofdwatgang aan de Toscalaan en Figarostraat te Rotterdam (Hoogvliet).

De vergunning met nummer D0023580 treft u als bijlage aan.

De mogelijkheid bestaat dat tegen het besluit bezwaar wordt gemaakt. Ook kan het verzoek worden ingediend om een voorlopige voorziening. Hiervoor verwijzen wij u naar de aandachtspunten die zijn bijgevoegd bij de vergunning.

Met nadruk wijzen wij u erop dat de uitvoering van de werkzaamheden, waartoe vergunning is verleend, gedurende de genoemde bezwaartermijn geheel voor uw risico komt.

Wij adviseren u deze brief bij de vergunning te bewaren. Voorts verzoeken wij u bij correspondentie het nummer van de vergunning te vermelden.

Aan deze vergunning zijn geen leges verbonden.

Heeft u naar aanleiding van deze brief nog vragen, dan kunt u contact opnemen met de medewerker zoals genoemd boven aan deze brief.

Hoogachtend,
namens dijkgraaf en heemraden,

E. Willemsen
teamleider vergunningverlening

Handelsweg 100
2988 DC Ridderkerk
Postadres Postbus 4103
2980 GC Ridderkerk
telefoon 088 974 30 00
fax 088 974 30 01
internet www.wshd.nl
info@wshd.nl

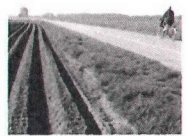

waterschap
**Hollandse
Delta**

Watervergunning

Aanhef

Dijkgraaf en heemraden van waterschap Hollandse Delta hebben op 21 augustus 2013 een aanvraag ontvangen van de gemeente Rotterdam om een vergunning te verlenen. De aanvraag betreft het uitvoeren van handelingen in een waterstaatswerk waarvoor krachtens verordening van het waterschap vergunning is vereist.

Besluit

Gelet op de bepalingen van de Waterwet, de Keur voor waterschap Hollandse Delta 2009, de Algemene wet bestuursrecht en de hieronder vermelde overwegingen besluiten dijkgraaf en heemraden als volgt:

- I De gevraagde vergunning aan de gemeente Rotterdam, postbus 6633, 3002 AP te Rotterdam, of diens rechtverkrijgende(n), te verlenen. De vergunning betreft aanbrengen van een uitstroomvoorziening in een hoofdwatgang aan de Toscalaan en Figarostraat te Rotterdam (Hoogvliet).
- II De vergunning te verlenen voor onbepaalde tijd voor het hebben en onderhouden van de werken genoemd onder besluit I.
- III De vergunning te verlenen voor de realisatie van de werken genoemd onder besluit I voor een periode van drie jaar, gerekend vanaf het moment dat de vergunning in werking treedt.
- IV De gewaarmerkte tekening zoals opgenomen in bijlage II deel te laten uitmaken van deze vergunning.
- V Aan de vergunning de opgenomen voorschriften te verbinden.

Ondertekening

Ridderkerk, d.d. - 9 OKT. 2013

Namens dijkgraaf en heemraden,

ing. I.J. Dekker
afdelingshoofd Vergunningverlening



waterschap
**Hollandse
Delta**

Voorschriften

Ten aanzien van de aanvang en voltooiing van de werkzaamheden

1. De aanvang van de werkzaamheden moet ten minste één week van tevoren aan de afdeling Handhaving worden gemeld via het waterschapsloket. Het waterschapsloket is bereikbaar onder telefoonnummer 0900 2005005 (10 ct/min) of per e-mail 2005005@wshd.nl.
2. Voor aanvang van de werkzaamheden dient een naam en telefoonnummer van een contactpersoon, die in geval van calamiteiten door het waterschap bereikt kan worden, te worden gemeld bij het waterschapsloket.
3. Zonder de schriftelijke toestemming van het waterschap mag het werk niet worden gewijzigd, uitgebreid of verwijderd.
4. Indien ten behoeve van onderhoud enige grondroering, ophoging of vernieuwing moet worden gedaan moet ten minste één week van tevoren en anders zo vroeg als mogelijk dit schriftelijk worden gemeld aan de afdeling Handhaving.
5. Schade en onderhoud aan het oppervlaktewaterlichaam, als gevolg van de uitvoering van het werk, blijft gedurende een periode van een jaar na voltooiing van de werken voor rekening van de vergunninghouder.

Ten aanzien van uitvoering en revisie

6. Tijdens de uitvoering van het werk dient een exemplaar van deze vergunning met gewaarmerkte tekeningen op het werk aanwezig te zijn.
7. De werken moeten worden uitgevoerd overeenkomstig de bij deze vergunning behorende en als zodanig gewaarmerkte bijlagen, behoudens de uit de voorschriften voortvloeiende wijzigingen en/of aanvullingen.
8. Tijdens de uitvoering moet op eerste aanwijzing van de afdeling Handhaving in geval van calamiteiten en/of wateroverlast door de vergunninghouder direct alle maatregelen worden genomen die nodig zijn om de lokale waterhuishouding te waarborgen.
9. Indien het waterschap vaststelt dat wijziging van plaats of samenstelling van de krachtens deze vergunning toegestane werken met betrekking tot het waterstaatkundig belang nodig is, moeten deze wijzigingen op eerste aanzegging door de vergunninghouder worden aangebracht of uitgevoerd.
10. Alle voor de uitvoering van het werk in, langs of over het oppervlaktewaterlichaam te maken hulpconstructies behoeven de goedkeuring van de afdeling Handhaving en moeten direct na het gereedkomen van het onderdeel van het werk waarvoor zij werden aangebracht volledig worden verwijderd.
11. De lokale waterhuishouding mag tijdens de uitvoering van de werkzaamheden niet worden verstoord. Hiertoe moeten afdoende maatregelen getroffen worden.
12. Na het gereedkomen van de werken moeten binnen 2 maanden de revisietekeningen conform het Rijksdriehoeksstelsel bij voorkeur digitaal of anders in drievoud aan de afdeling Handhaving worden toegezonden.
13. De in deze vergunning genoemde werken mogen lokaal in den droge worden uitgevoerd. De hiervoor eventueel te maken afdamming van het oppervlaktewaterlichaam mag het doorstroomprofiel van de watergang niet belemmeren en behoeft de goedkeuring van de afdeling Handhaving.



waterschap
**Hollandse
Delta**

Ten aanzien van de uitstroomvoorziening

14. Bij de afvoer van drainagewater moet de locatie van het lozingspunt zodanig worden gekozen dat het optredende lozingsdebiet is afgestemd op de afvoerende capaciteit van de ontvangende watergang. Dit moet zodanig gebeuren dat een zich tot het lozingspunt beperkende wateroverlast wordt voorkomen.
15. De uitstroomvoorziening mag niet meer dan 0,25 m in de watergang, gemeten vanaf de waterlijn, uitsteken.
16. De locatie van de uitstroomvoorziening moet goed zichtbaar in het talud van de watergang worden aangeven.
17. De uitstroomvoorziening moet dusdanig worden gefundeerd dat verzakken van de voorziening wordt voorkomen.
18. De aansluitnaden van uitstroomvoorziening moet blijvend waterdicht worden afgewerkt.
19. De uitstroomvoorziening moet dusdanig worden aangebracht dat het natte profiel van de watergang niet wordt verkleind.
20. Het onderhoud van de uitstroomvoorziening, waaronder het schoonhouden van het doorstromingsprofiel en het bouwkundig onderhoud, moet door en op kosten van de vergunninghouder worden uitgevoerd.

Ten aanzien van grondroeringen

21. Grondroeringen behoren tot het strikt noodzakelijke te worden beperkt. Eventuele nazakkingen, voor zover die het gevolg zijn van de vergunde werkzaamheden, moeten door en op kosten van de vergunninghouder worden hersteld.
22. Ingravingen moeten op een zodanige wijze worden gemaakt, dat de taluds van de gemaakte ingraven niet mogen afschuiven.
23. De eventueel overblijvende grond en alle uit ontgravingen komend puin of andere voorwerpen moet door de vergunninghouder worden afgevoerd.

Ten aanzien van bereikbaarheid

24. De uitvoering en constructie van de in deze vergunning genoemde werken moet van een zodanige aard zijn, dat de beschermingszone langs de waterstaatswerken bereikbaar is en blijft voor onderhoudsmaterieel.

Ten aanzien van de afwerking

25. Als gevolg van de werkzaamheden mag geen grond, bagger of vuil in het water geraken of achterblijven. Direct na gereedkomen van de werkzaamheden, moet ter plaatse het oppervlaktewaterlichaam worden opgeschoond.
26. Direct na de voltooiing van het werk moet het werkterrein in een nette staat en in gelijke gesteldheid worden teruggebracht.
27. Losse materialen, planken e.d., die geen deel uitmaken van de werken waarvoor vergunning is verleend, moeten ten genoegen van de afdeling Handhaving worden verwijderd.

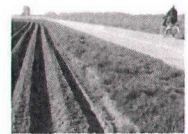

waterschap
**Hollandse
Delta**

Aanvraag en overwegingen

Aanleiding

Nabij de straten Toscalaan en Figarostraat worden rioolwerkzaamheden uitgevoerd. Met het riool wordt meteen een permanente drainage gelegd. Deze drainage zorgt voor een goede ontwateringsdiepte. Ter voorkoming van grondwateroverlast wordt een uitstroomvoorziening gemaakt in het talud van een hoofdwatergang.

Voor een situatieschets van de locatie van de activiteiten wordt verwezen naar bijlage I.

Handelingen waarvoor vergunning wordt aangevraagd

Voor het uitvoeren van handelingen in waterstaatswerken is op grond van artikel 4.1.1 van de Keur van waterschap Hollandse Delta 2009 een vergunning vereist.

De werkzaamheden worden uitgevoerd in oppervlaktewaterlichaam H25438. Dit oppervlaktewaterlichaam is een hoofdwatergang volgens de legger van waterschap Hollandse Delta.

Toetsing van de aanvraag aan de doelstellingen van het waterbeheer

Werken of werkzaamheden worden getoetst aan de doelstellingen van de Waterwet. Deze doelstellingen, die richtinggevend zijn bij de uitvoering van het waterbeheer, zijn als volgt geformuleerd:

- a. voorkoming en waar nodig beperking van overstromingen, wateroverlast en waterschaarste, in samenhang met
- b. bescherming en verbetering van de chemische en ecologische kwaliteit van watersystemen en
- c. vervulling van maatschappelijke functies door watersystemen.

Deze doelstellingen vormen in onderlinge samenhang de basis voor vergunningverlening en zijn geconcretiseerd via wettelijk vastgestelde normen en aanvullend beleid ten aanzien van de veiligheid, waterkwantiteit, waterkwaliteit en maatschappelijke functievervulling door watersystemen. De uitwerking hiervan vindt plaats in aanvullende regelgeving (onder andere de Keur van waterschap Hollandse Delta), in water- en beheersplannen op grond van hoofdstuk 4 van de Waterwet en in beleidsregels.

De vastgestelde normen en beleid zijn richtinggevend bij de toetsing of een aangevraagde handeling verenigbaar is met de doelstellingen voor het waterbeheer. Een vergunning wordt verleend indien werken of werkzaamheden zich niet verzetten tegen de doelstellingen van het waterbeheer en het mogelijk is om de belangen van het waterbeheer door het verbinden van voorschriften en beperkingen voldoende te beschermen.

Aanvragen voor een vergunning op grond van de Keur voor werken en werkzaamheden in en nabij waterstaatswerken worden getoetst op:

- effecten op het falen of verslechteren van de functie van waterstaatswerken en daaruit voortvloeiend het totale watersysteem;
- effecten op de (toekomstige) mogelijkheden van het doelmatig beheer en onderhoud van het waterstaatswerken en beschermingszones.

Overwegingen ten aanzien van het oppervlaktewaterlichaam

De uitstroomvoorziening ten behoeve van de afwatering van het drainagesysteem wordt geplaatst in een hoofdwatergang. Voor deze hoofdwatergang is een onderhoudstrook met een breedte van 3,5 m vastgesteld.

De uitstroomvoorziening wordt in het verlengde van het drainagesysteem aangelegd in het talud op het grondwaterpeil van NAP -1,80 m en onder het waterpeil van NAP -2,90 m/ -3,10 m. Als de uitstroombak boven het waterpeil



waterschap
**Hollandse
Delta**

zou uitkomen, is de grondwaterstand hoger dan het waterpeil, en daardoor mogelijk te hoog om het grondwater te kunnen lozen.

Het doorstroomprofiel van de watergang wordt niet belemmerd. Hiermee is gewaarborgd dat de bergingscapaciteit en de doorstroming van de hoofdwatgang niet worden beïnvloed.

Omdat het een drainage systeem betreft, gaat het hierbij om een geringe hoeveelheid water wat geen uitspoeling van de bodem en/of het talud kan veroorzaken.

Ten aanzien van beheer en onderhoud

De uitstroomvoorziening wordt dusdanig aangebracht dat deze het natte profiel van de watergang niet verkleint. Het beheer en onderhoud van de watergang, dat varend gebeurt, wijzigt niet met deze constructie en kan volgens huidige methodieken worden voortgezet.

De uitstroomvoorziening wordt goed zichtbaar aangegeven zodat deze opvalt bij de uitvoering van onderhouds- en/of beheerswerkzaamheden aan de watergang.

Slotoverweging

Bij het naleven van de aan dit besluit verbonden voorschriften en gelet op het individuele belang van de vergunninghouder wordt de inbreuk op het waterstaatswerk aanvaardbaar geacht en zijn er vanuit het waterschap geen bezwaren tegen het verlenen van de gevraagde vergunning.

Procedure

De aanvraag is op 21 augustus 2013 door het waterschap ontvangen en geregistreerd onder nummer I1306055.

De ingediende aanvraag bevat de volgende stukken:

- aanvraagformulier

De aanvrager is op 5 september 2013 schriftelijk op de hoogte gebracht dat de aanvraag onvoldoende gegevens bevat om in behandeling te kunnen nemen. De ontbrekende gegevens zijn op 4 oktober 2013 ontvangen en bevat de volgende stukken:

- tekening d.d. 27-09-2013 met kenmerk I1306055;
- tekening d.d. 19-07-2013 met kenmerk I1306055.

De voorbereiding van deze vergunning heeft conform het gestelde in afdeling 4.1.2 van de Algemene wet bestuursrecht (Awb) plaatsgevonden.

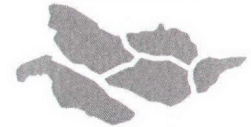

waterschap
**Hollandse
Delta**

Aandachtspunten

- I De vergunninghouder moet er rekening mee houden dat er naast de onderhavige vergunning, voor de handelingen waarop de vergunning betrekking heeft, tevens andere vergunning(en) en/of ontheffing(en) en/of een meldingsplicht vereist kunnen zijn.
 - II Het hebben van deze vergunning ontslaat de houder niet van de verplichting om de redelijkerwijs mogelijke maatregelen te treffen teneinde te voorkomen dat derden ten gevolge van het gebruikmaken van de vergunning schade lijden.
 - III Indien het vergunningplichtige werk in andere handen mocht overgaan – bijvoorbeeld door verkoop, erfopvolging, overdracht van gebruiksrecht of anderszins – moet wijziging van de tenaamstelling van de vergunning schriftelijk worden aangevraagd bij het college van dijkgraaf en heemraden van waterschap Hollandse Delta. Het verzoek moet worden gedaan binnen vier weken na de rechtsopvolging.
 - IV Op grond van de Algemene wet bestuursrecht kan een (rechts)persoon, wiens belang rechtstreeks bij de vergunning is betrokken, gedurende een periode van zes weken vanaf de dag na bekendmaking, tegen dit besluit een bezwaarschrift indienen. Het bezwaarschrift moet worden gericht aan college van dijkgraaf en heemraden van waterschap Hollandse Delta, Postbus 4103, 2980 GC Ridderkerk
 - V De vergunning treedt in werking na bekendmaking. Op grond van artikel 6:16 Algemene wet bestuursrecht schorst het bezwaar de werking van dit besluit niet. Gelet hierop kan, na indiening van het bezwaarschrift, gedurende de bezwaartermijn ook een verzoek om een voorlopige voorziening worden ingediend op grond van artikel 8:81 Algemene wet bestuursrecht. In geval een voorlopige voorziening wordt ingediend, treedt de vergunning niet in werking voordat op dit verzoek is beslist. Het verzoek tot het treffen van een voorlopige voorziening moet worden gericht aan de Voorzieningenrechter van de sector bestuursrecht van de Rechtbank Rotterdam, Postbus 50950, 3007 BL Rotterdam of digitaal via <http://loket.rechtspraak.nl/bestuursrecht>.
- Wij verzoeken u vriendelijk om een afschrift van het verzoek tot het treffen van een voorlopige voorziening toe te zenden aan het college van dijkgraaf en heemraden van waterschap Hollandse Delta, Postbus 4103, 2980 GC Ridderkerk.
- VI Voor vragen omtrent deze vergunning kunt u contact opnemen met het waterschap via het waterschapsloket op nummer 0900 2005 005 (10 ct/min).

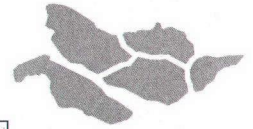

Bijlage I Locatie projectgebied





Bijlage II Gewaarmerkte tekeningen

- tekeningnr. 92-R-1972 d.d. 27-09-2013 met kenmerk I1306055;
- tekeningnr. 92-R-1973 d.d. 19-07-2013 met kenmerk I1306055.

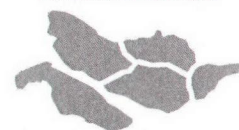

waterschap
**Hollandse
Delta**

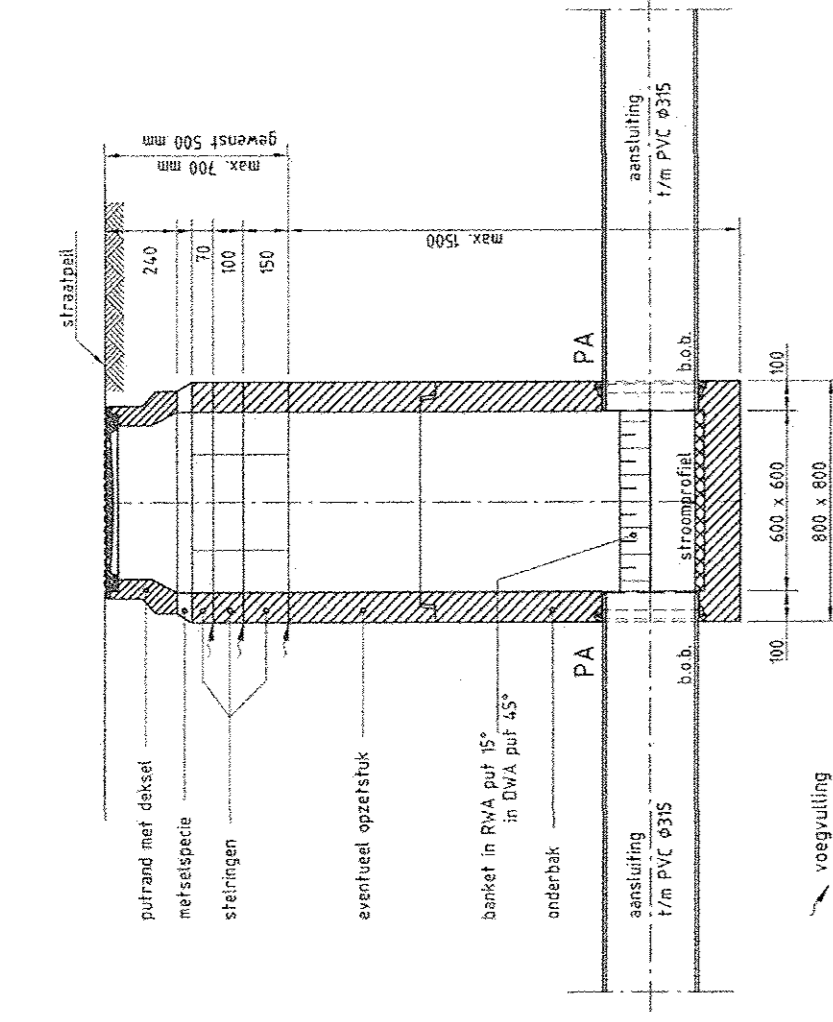

PRINCIPE DETAIL PUTCONSTRUCTIE INW. 600x600 MM DOORGAAND MET TWEE PREFAB AANSLUITINGEN (PA)
SCHAAFL 125

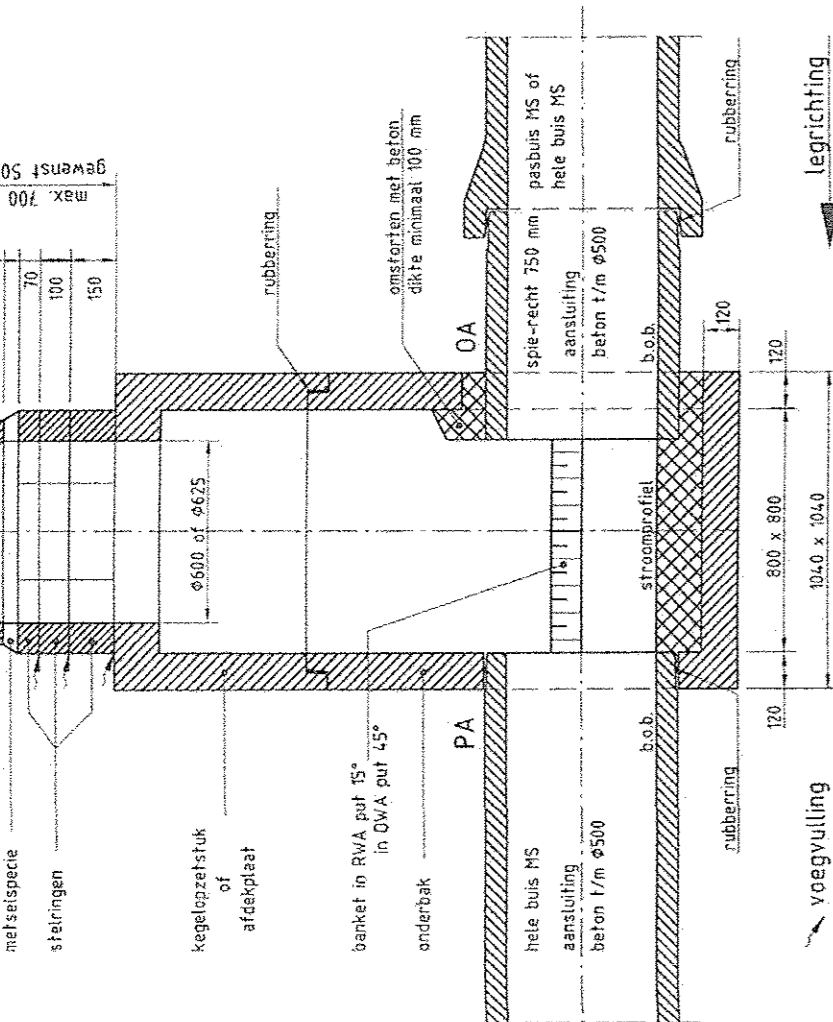

PRINCIPE DETAIL PUTCONSTRUCTIE INW. 600x800 MM MET EEN PREFAB AANSLUITING (PA) EN EEN OVERMAATSE AANSLUITING (OA)
SCHAAFL 125

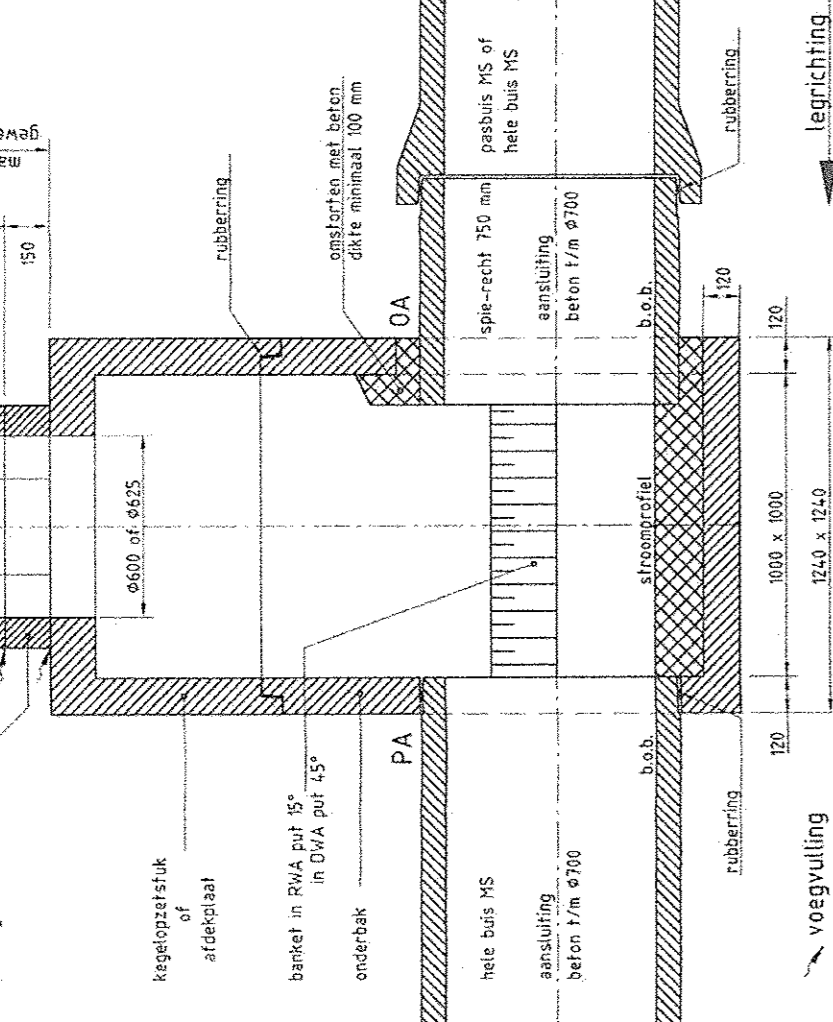

PRINCIPE DETAIL PUTCONSTRUCTIE INW. 1000x1000 MM MET EEN PREFAB AANSLUITING (PA) EN EEN OVERMAATSE AANSLUITING (OA)
SCHAAFL 125

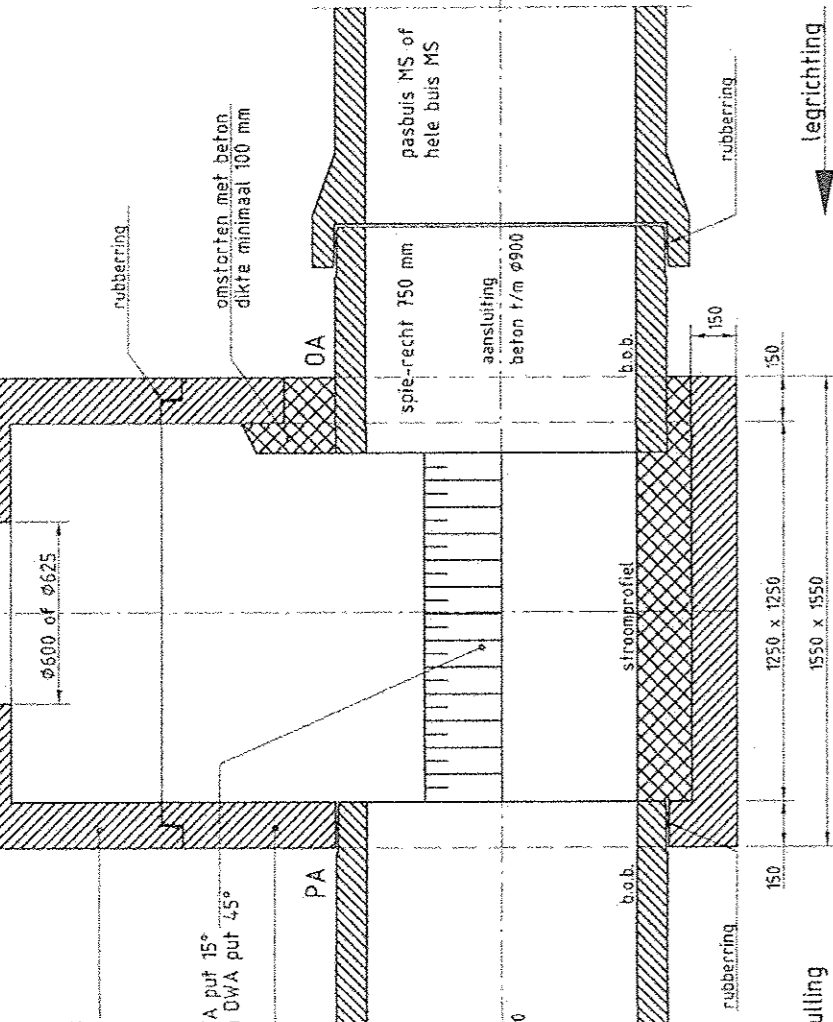

PRINCIPE DETAIL PUTCONSTRUCTIE INW. 1250x1250 MM MET EEN PREFAB AANSLUITING (PA) EN EEN OVERMAATSE AANSLUITING (OA)
SCHAAFL 125

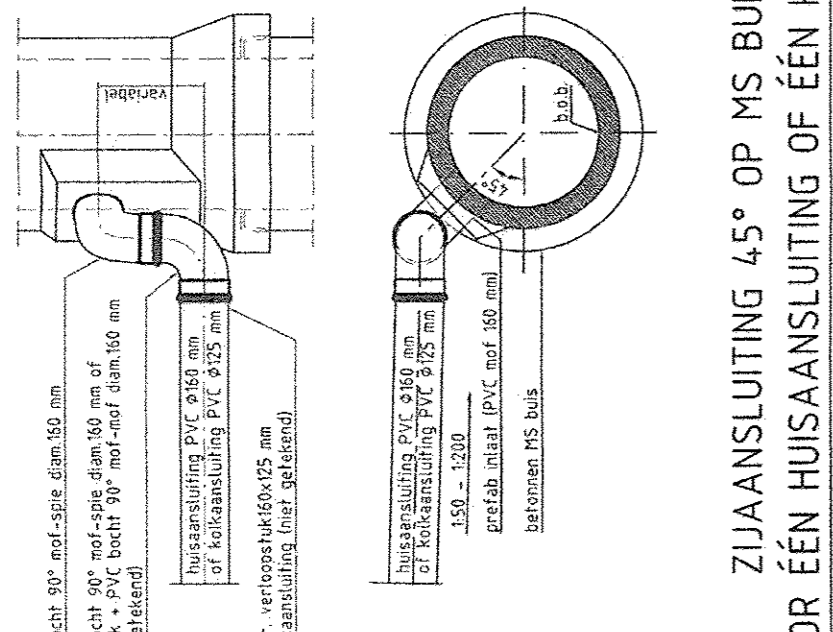

ZIJAANSLUITING 45° OP MS BUZEN
(ALLEEN VOOR EEN HUISAANSLUITING OF EEN KOLKAANSLUITING)
SCHAAFL 125

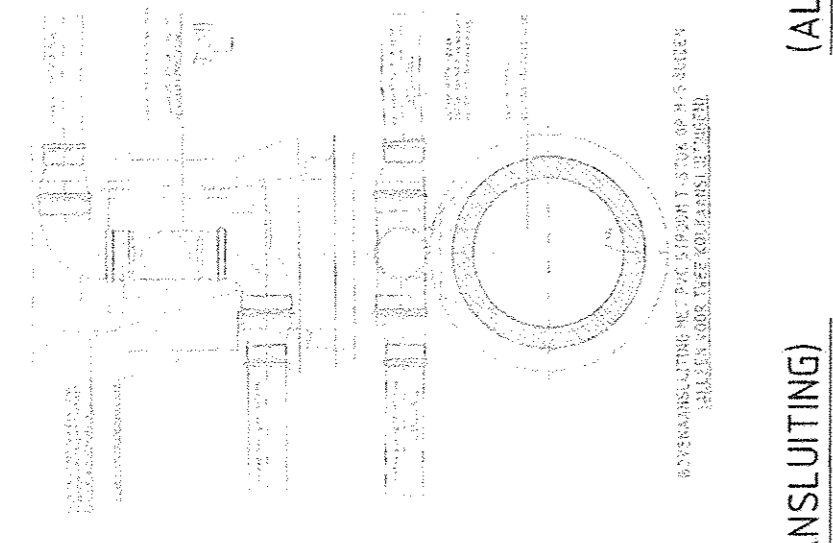

BOVENAANSLUITING MET PVC BOCHT OP MS BUZEN
(ALLEEN VOOR EEN HUISAANSLUITING OF EEN KOLKAANSLUITING)
SCHAAFL 125

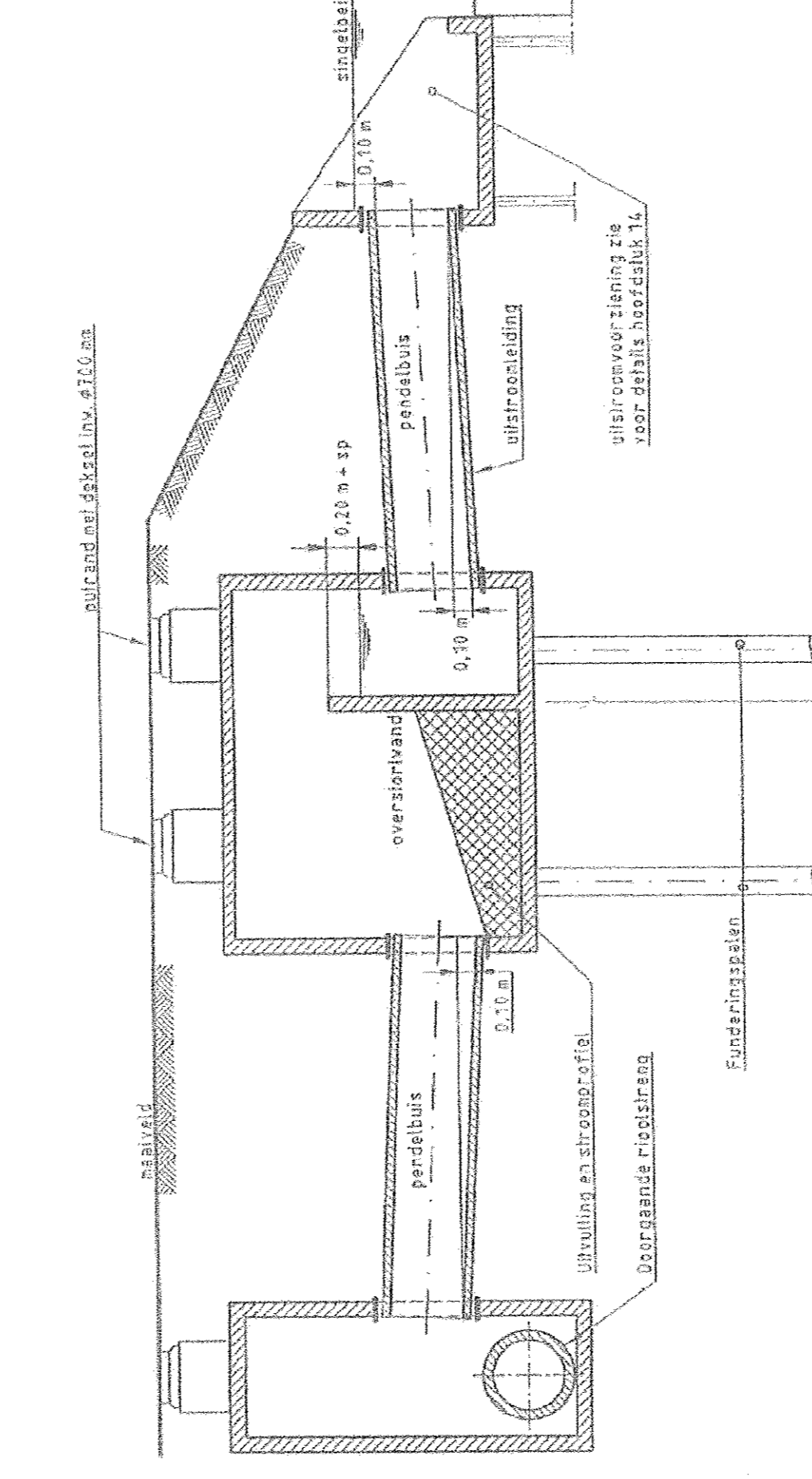
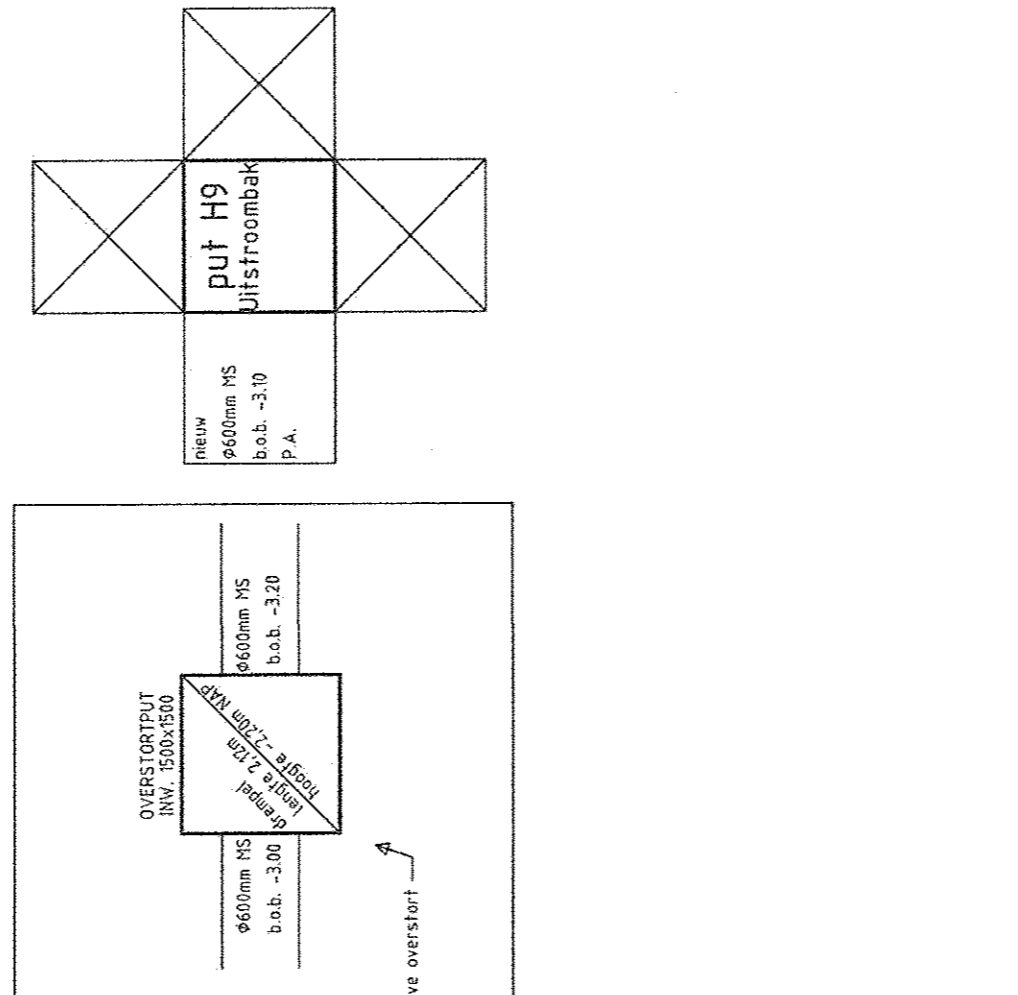
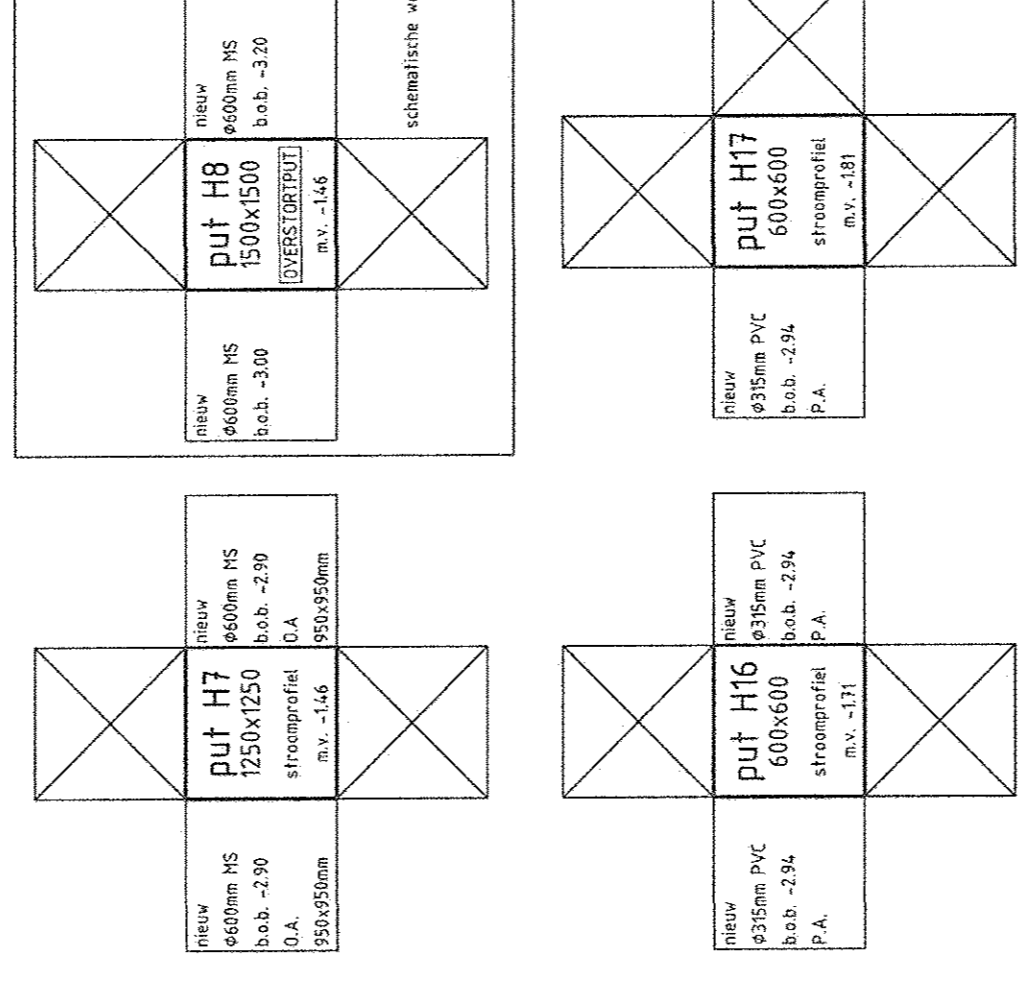
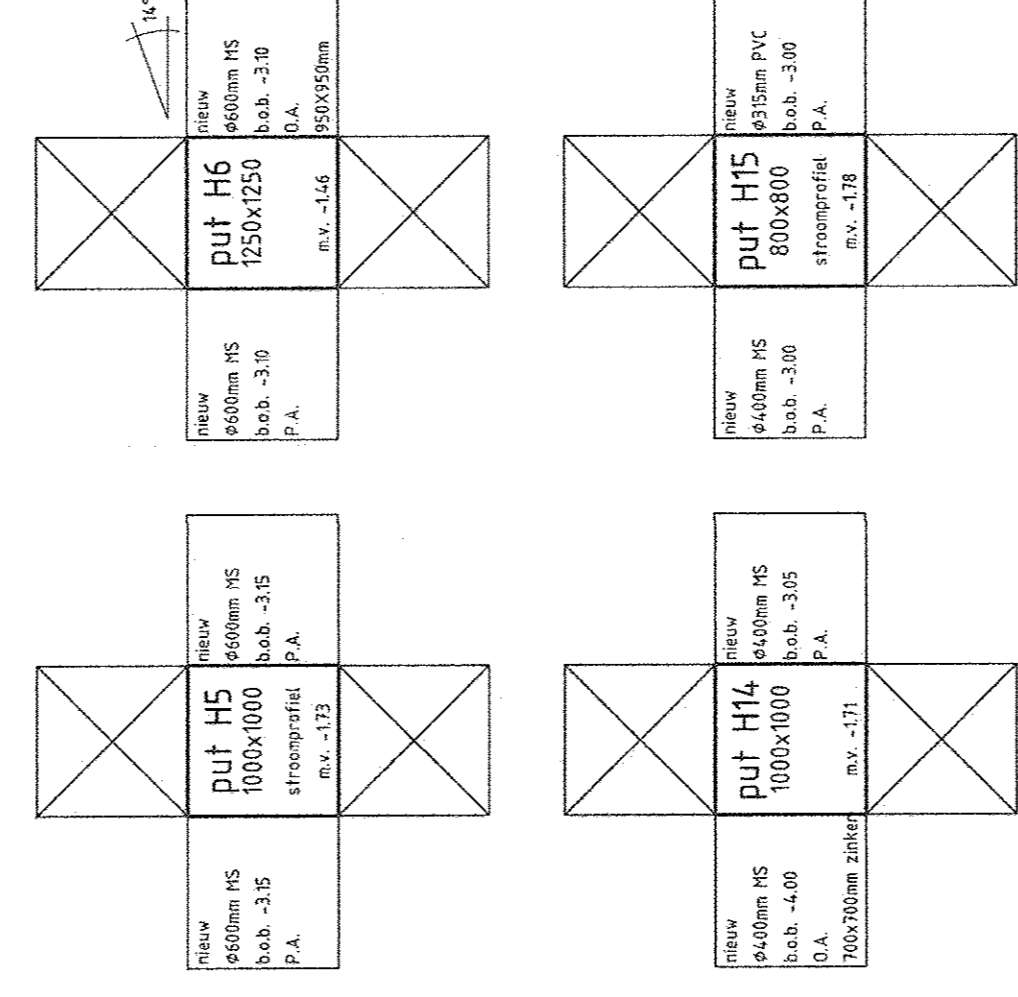
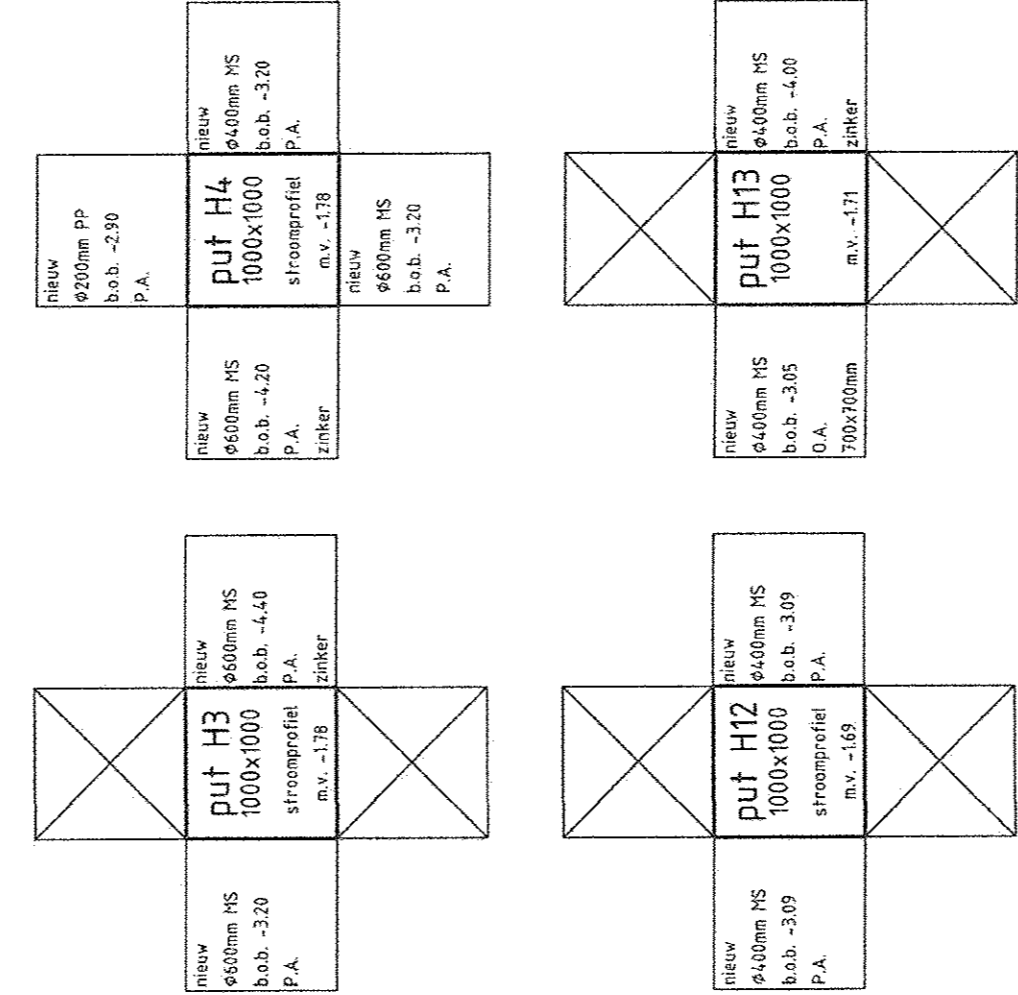
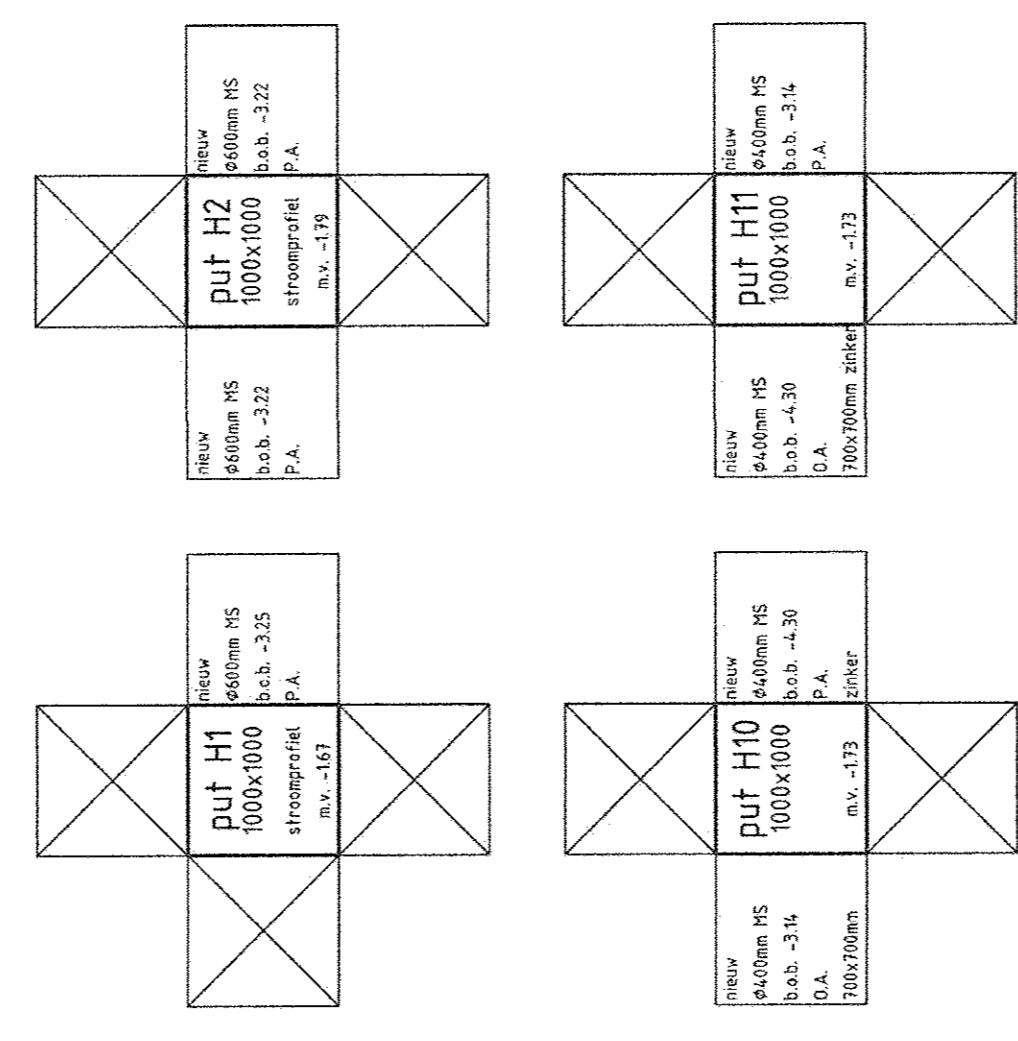
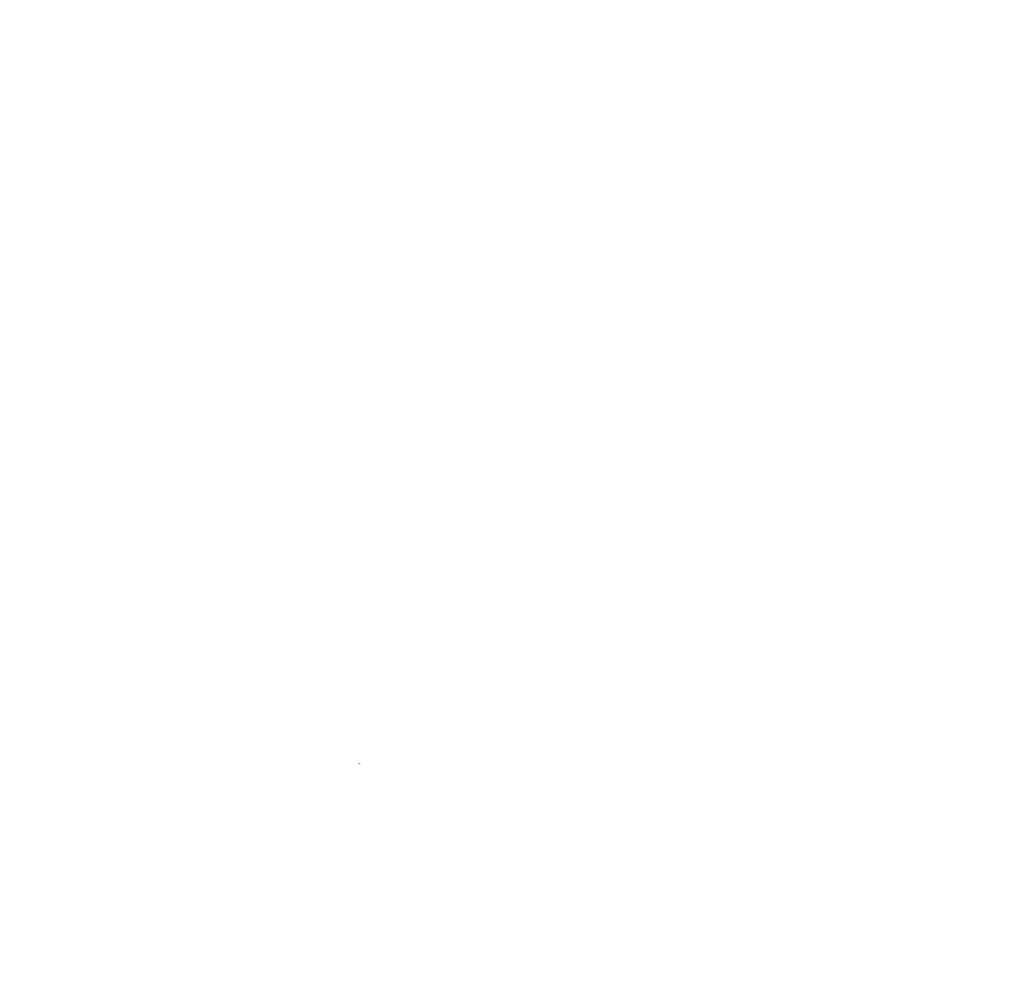
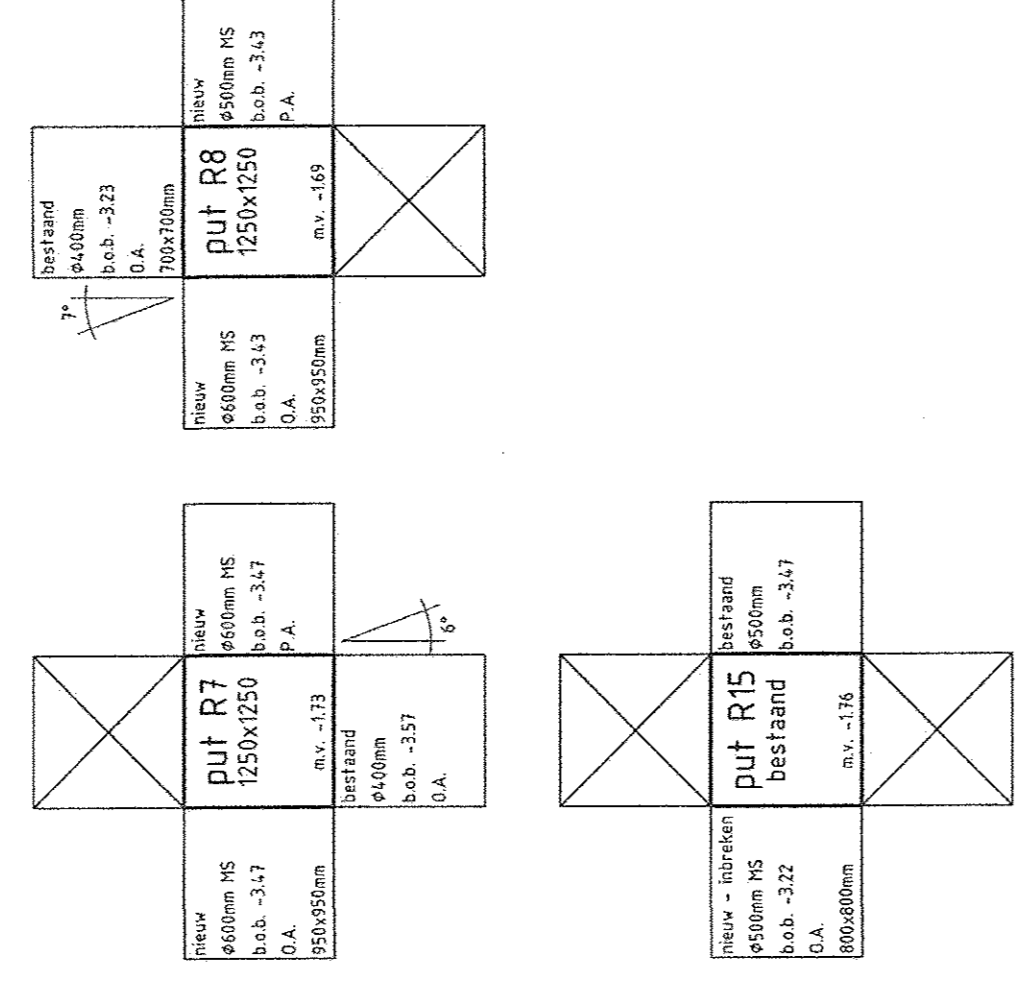
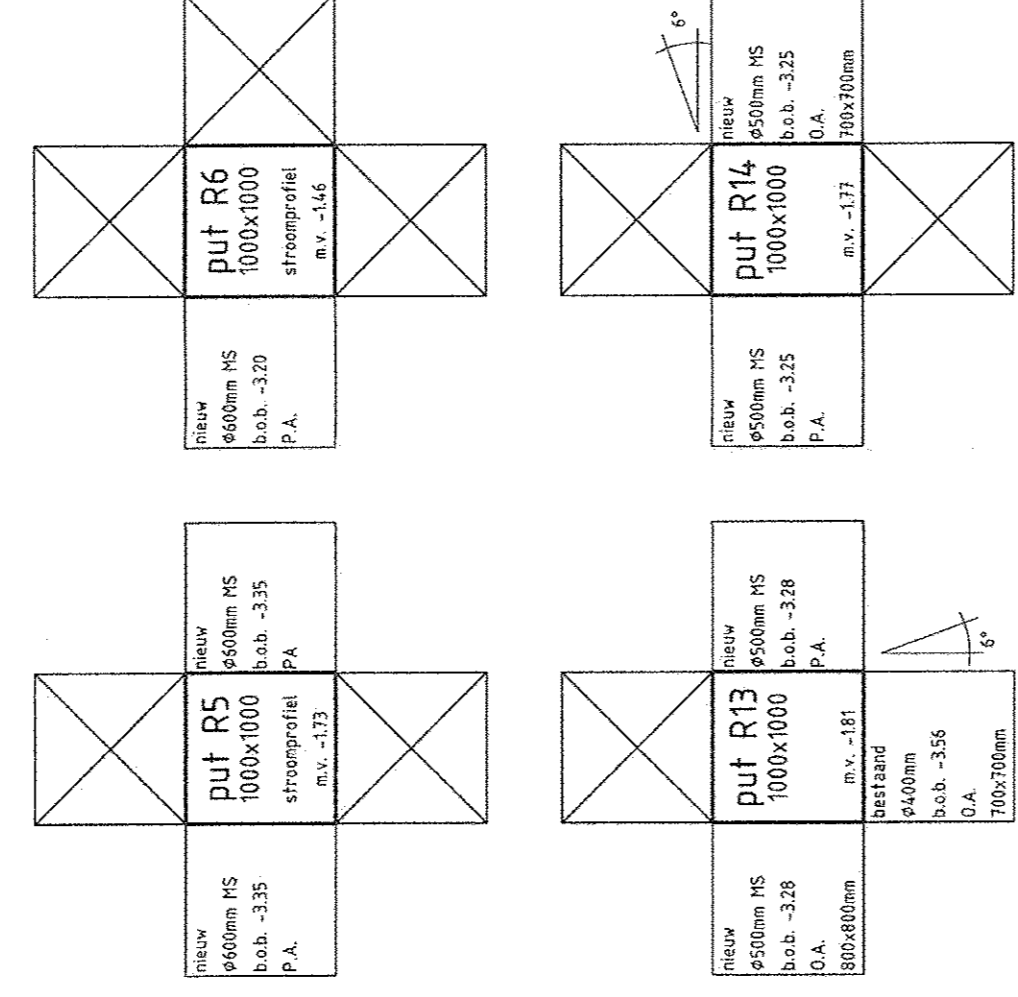
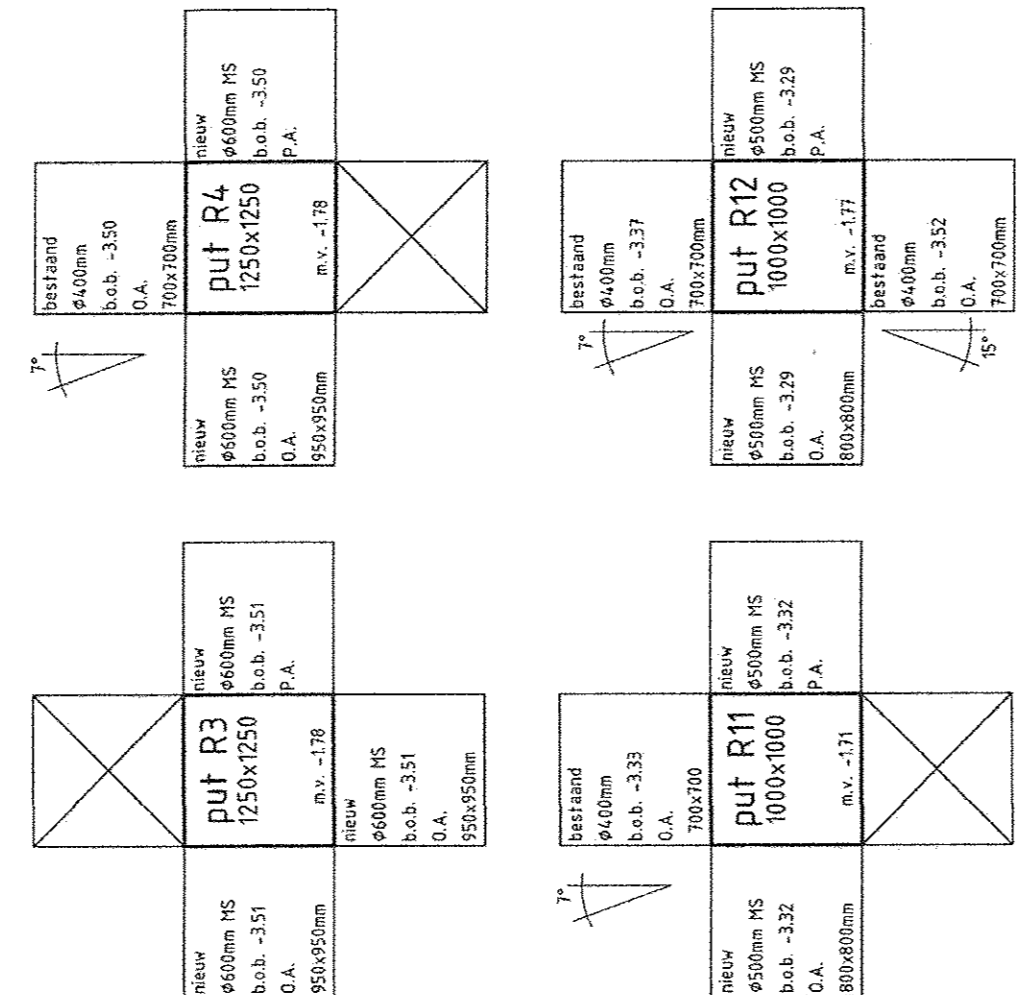
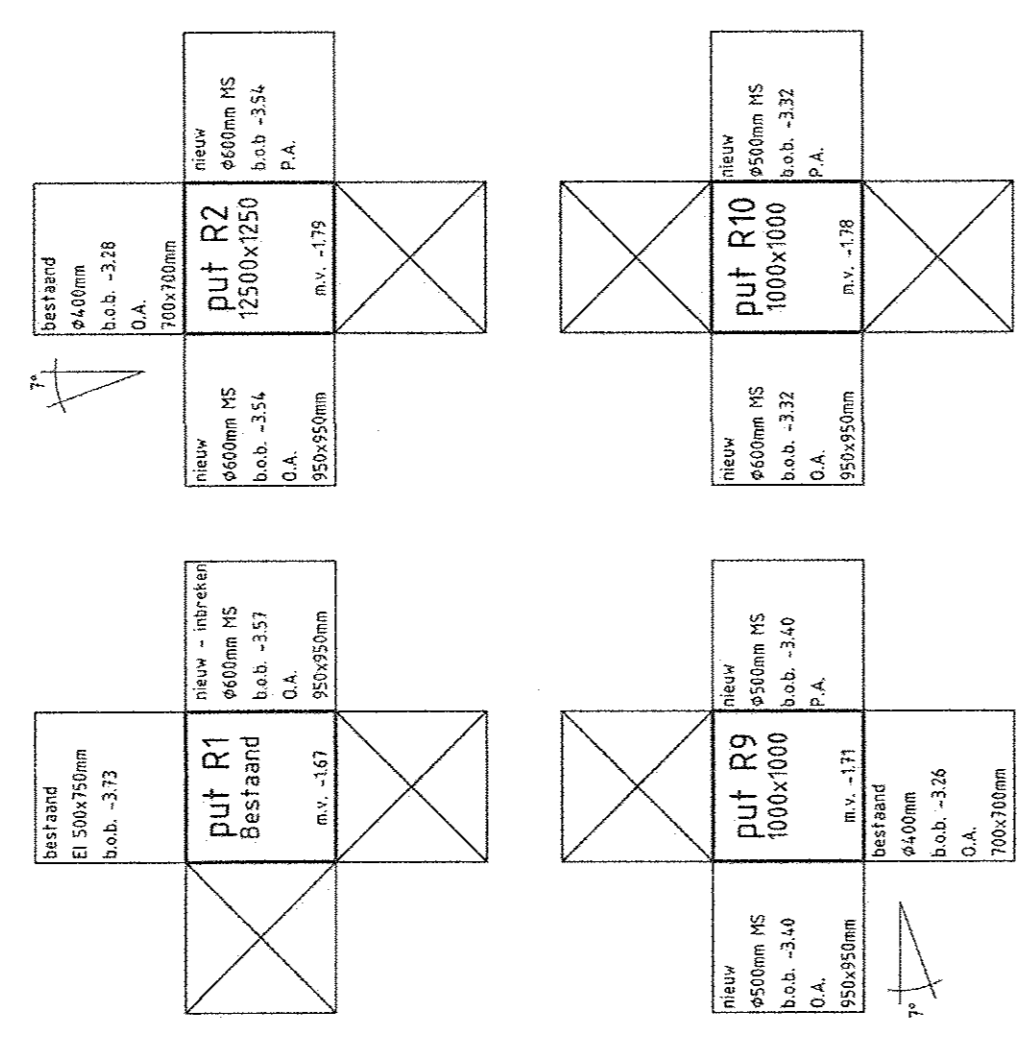

PRINCIPLE DETAIL OVERSTORT RIOLERING

Rebouwt bij besluit
D 002360

TEKENINGENLIJST

NUMMER	ONSCHRIJVING
91	W. v. W. 1963
92	W. v. W. 1968
93	W. v. W. 1970
94	W. v. W. 1971
95	W. v. W. 1972
96	W. v. W. 1973

Put	X-coördinaat	Y-coördinaat
D1	84588.6337	431484.2862
D2	84585.6820	431513.0229
D3	84600.0436	431536.3730
D4	84600.5191	431537.0793
D5	84635.8501	431515.1535
D6	84674.0532	431493.2324
D7	84622.0220	431573.1301
D8	84641.8523	431484.1819
D9	84657.7295	431483.0714
D10	84677.5779	431667.6743
D11	84698.8378	431701.5335
D12	84715.0410	431728.5350
D13	84733.2276	431760.7396
D14	84748.5527	431793.8189

Put	X-coördinaat	Y-coördinaat
H1	84589.9053	431484.4141
H2	84587.2638	431513.0229
H3	84599.5819	431533.9812
H4	84601.3811	431537.0793
H5	84637.7210	431515.1535
H6	84674.0532	431493.2324
H7	84622.0220	431573.1301
H8	84700.9673	431484.5990
H9	84705.7295	431483.0714
H10	84622.6307	431572.2107
H11	84624.3911	431575.1463
H12	84715.4130	431728.5350
H13	84658.1525	431634.3362
H14	84659.9078	431634.2481
H15	84679.3841	431686.6274
H16	84689.5541	431700.5065
H17	84716.5584	431728.8432

Put	X-coördinaat	Y-coördinaat
R1	84587.2600	431483.9100
R2	84585.5400	431514.0370
R3	84598.8903	431536.3730
R4	84600.9470	431540.2260
R5	84635.8501	431513.9465
R6	84673.0200	431491.5200
R7	84621.6810	431574.5050
R8	84641.5087	431607.7855
R9	84657.3180	431633.8150
R10	84677.5779	431667.6743
R11	84698.8378	431701.5335
R12	84715.0410	431728.5350
R13	84733.2276	431760.7396
R14	84748.5527	431793.8189

HOOGVLIET
OUDELAND
TOSCALAAN

Gemeente Rotterdam
Gemeentewerken
Ingenieursbureau
Wijkambtenaar: Hoogvliet
1107 2 59

VERSIJ
BESTEKTEKENING

NO	OMSCHRIJVING	VERMIDDEL
1	1	
2	2	
3	3	
4	4	
5	5	
6	6	

