



waterschap
**vallei en
veluwe**

Steenbokstraat 10
Postbus 4142
7320 AC Apeldoorn

T (055) 527 29 11
E info@vallei-veluwe.nl
I www.vallei-veluwe.nl

Besluit Projectplan natuurvriendelijke oevers Lage Leiding

PROJECTPLAN WATERWET

Datum	24-9-2013
Projectnummer	P4017
Onderwerp	projectplan natuurvriendelijke oevers Lage Leiding

Het college van dijkgraaf en heemraden van Waterschap Vallei en Veluwe

besluit

het projectplan natuurvriendelijke oevers Lage Leiding, zoals bij dit besluit gevoegd,

vast te stellen, bekend te maken en uit te voeren in overeenstemming met het bepaalde in dit projectplan.

Namens het college,

Ing. P. Spaan
directeur bedrijfsvoering

1 Projectbeschrijving

1.1 Wat wordt aangelegd of gewijzigd?

De Lage Leiding is een watergang gesitueerd ten oosten van het dorp Voorst. De watergang komt uit bij gemaal Middelbeek. Langs de Lage Leiding ligt nog een 2-zijdig pad voor onderhoud met smalspoortractoren. Dit pad wordt niet meer door het waterschap gebruikt voor onderhoud, en is in eigendom van het waterschap. Dit pad wordt afgegraven waardoor een natuurvriendelijke oever ontstaat.

1.2 Hoe wordt het project uitgevoerd?

De uitvoering zal plaatsvinden door middel van afgraven van het smalspoorpad zoals weergegeven in (Bijlage 5). De natuurvriendelijke oever bevindt zich in watergangcode WL_2222 en WL_2223. Voorafgaand en tijdens de uitvoering zal afstemming met direct aanliggende grondeigenaren plaatsvinden. De werkzaamheden zullen voor het overgrote deel met mankracht en hydraulische graafmachines worden uitgevoerd. De vrijkomende grond zal waar mogelijk in overleg met eigenaren op aanliggende percelen worden verwerkt.

1.3 Welke voorzieningen worden getroffen om nadelige gevolgen ongedaan te maken of te beperken?

In het contract met de aannemer worden randvoorwaarden opgesteld waardoor de overlast tot een minimum beperkt blijft. De gehanteerde peilen in de betreffende watergangen worden niet gewijzigd.

Als gevolg van dit projectplan is geen financiële schade voorzien die aan de uitvoering van het project in de weg staat. Belanghebbenden die onverhoopt toch schade lijden, kunnen verzoeken om schadevergoeding. Het waterschap tracht dan in eerste instantie in minnelijk overleg met de betrokkene tot overeenstemming te komen. Lukt het niet om tot overeenstemming te komen, dan geldt de Schadevergoedingsregeling Waterschap Vallei en Veluwe 2013.

1.4 Legger, beheer en onderhoud

Naar aanleiding van dit projectplan dient de legger van a-wateren van Vallei en Veluwe gewijzigd te worden. Ter toelichting: de legger bestaat uit kaarten en teksten; in de legger vindt de juridische vastlegging plaats van zaken als de ligging, vorm, afmeting en constructie van wateren of waterkeringen. Ook worden daarin de zogeheten kunstwerken vermeld zoals bruggen, stuwen en duikers. De legger is bepalend voor de verplichtingen over en weer tussen het waterschap en burgers op het gebied van de instandhouding van de waterstaatswerken. Zo blijkt bijvoorbeeld uit de legger waar de diverse keurzones geografisch gelegen zijn. In deze keurzones gelden er regels voor diverse activiteiten. Deze regels zijn vastgelegd in de Keur Waterschap Veluwe 2009 en houden bijvoorbeeld in dat er niet gegraven mag worden zonder vergunning van het waterschap (watervergunning). Ook kunnen in de legger onderhoudsverplichtingen worden geregeld.

Voor deze leggerwijziging wordt een apart besluit genomen nadat de werkzaamheden zijn uitgevoerd.

Dit projectplan heeft tot gevolg dat het beheer en onderhoud niet zal wijzigen: De Lage Leiding wordt al met een maaiboot onderhouden. De aangelegde oever zal ook met de maaiboot worden onderhouden. De frequentie zal in overleg met de afdeling Beheer watersysteem van het waterschap en met een ecooloog van het waterschap bepaald worden.

Toetsing Waterwet

De toepassing van de Waterwet is gericht op:

- a. het voorkomen en waar nodig beperking van overstromingen, wateroverlast en waterschaarste, in samenhang met
- b. bescherming en verbetering van de chemische en ecologische kwaliteit van watersystemen en
- c. vervulling van maatschappelijke functies door watersystemen.
- d. invulling geven aan KRW-opgave. KRW staat voor Kaderrichtlijn Water en is een richtlijn ter verbetering van de ecologische kwaliteit van veel wateren

Conclusie: De voorgestelde maatregelen dragen bij aan bovengenoemde punten. De maatregelen zijn een verbetering voor de waterhuishouding ten opzichte van de huidige situatie.

2 Uitvoerbaarheid

2.1 Samenhang met ander beleid

De aanleg van de natuurvriendelijke oever is een KRW-opgave. Gelijktijdig met de aanleg van de natuurvriendelijke oever wordt de Lage Leiding gebaggerd. Dit is een maatregel die ook is opgenomen in het in 2011 vastgestelde baggeractieprogramma.

2.2 Planologische inpassing

De voorgenomen activiteiten passen binnen het geldende bestemmingsplan.

2.3 Hydrologisch/waterstaatkundig onderzoek

Het gehanteerde peil in de betreffende watergang wordt niet gewijzigd.

2.4 Planning

Het streven is te starten in de tweede helft van 2013. Naar verwachting zijn de werkzaamheden eind 2013 afgerond.

3 Procedure

3.1 Inspraakreacties

In het kader van de inspraakprocedure is het ontwerp-projectplan bekendgemaakt en konden belanghebbenden hun zienswijze daarover geven. Hiervan is geen gebruik gemaakt.

3.2 Beroep

Tegen het definitieve besluit kunnen belanghebbenden die een zienswijze hebben gegeven, beroep bij de rechtbank instellen. Meer informatie hierover is te vinden in de bekendmaking.

3.3 Wettelijke basis

Dit besluit betreft een projectplan als bedoeld in artikel 5.4 van de Waterwet. Het college van dijkgraaf en heemraden is bevoegd tot het nemen van dit besluit in verband met artikel 7, aanhef en sub c van de Organisatieverordening Waterschap Vallei en Veluwe 2013. De projectprocedure van artikel 5.5 en volgende van de Waterwet is niet van toepassing (dit is een uitgebreide procedure voor waterstaatswerken van bovenlokale betekenis).

4 Contactpersoon uitvoering

Voor vragen over het project kunt u contact opnemen met C.E. van Veen telefoonnummer 055 5272911.



Voor vragen over de procedure of voor juridische vragen kunt u contact opnemen met J. Doude van Troostwijk telefoonnummer 055 5272911.

5 Bijlagen (n)

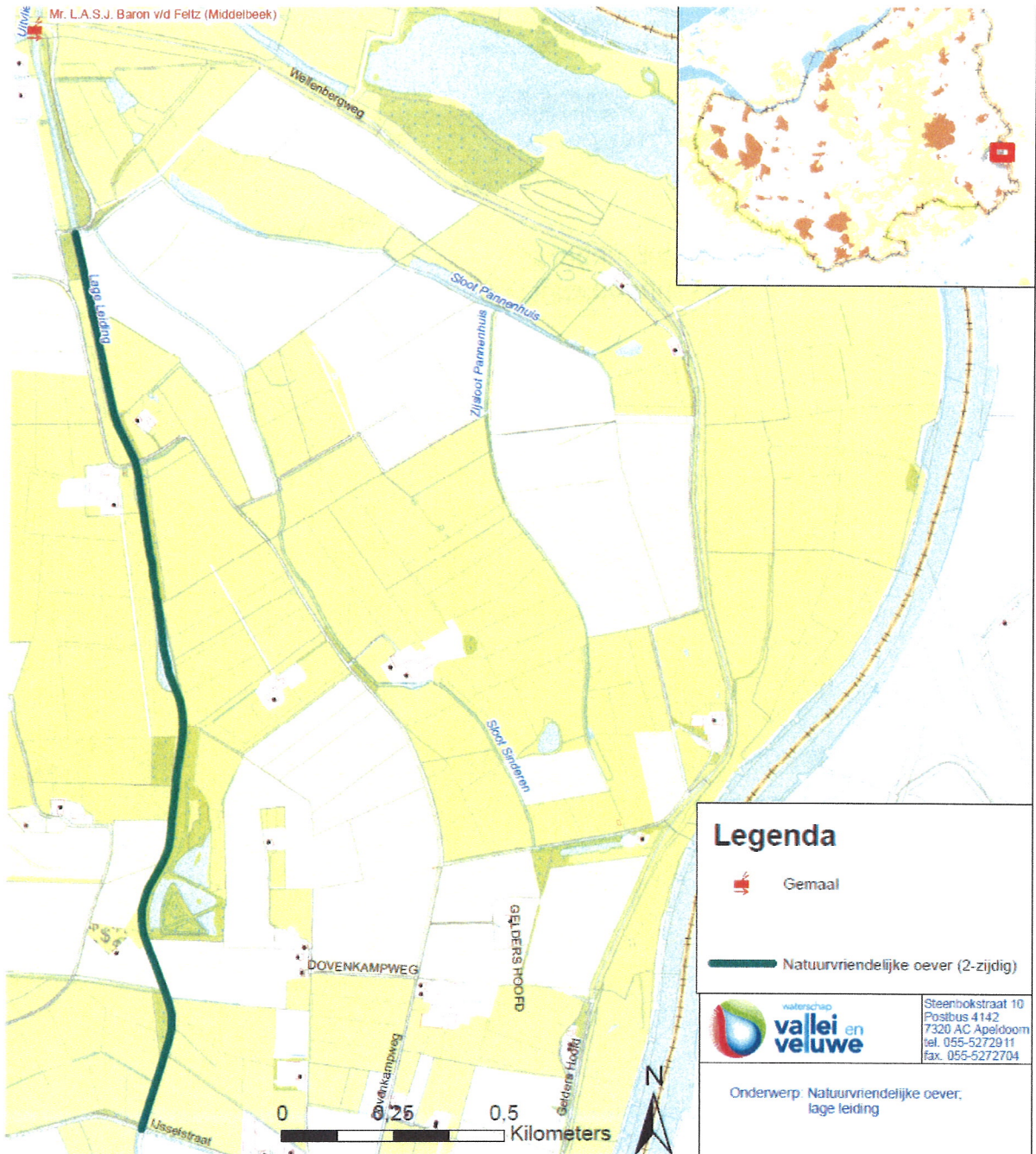
Overzichtstekening en principeprofiel



Legenda

-  Gemaal
-  Natuurvriendelijke oever (2-zijdig)

 Steenbokstraat 10
 Postbus 4142
 7320 AC Apeldoorn
 tel. 055-5272911
 fax. 055-5272704

Onderwerp: Natuurvriendelijke oever, lage leiding

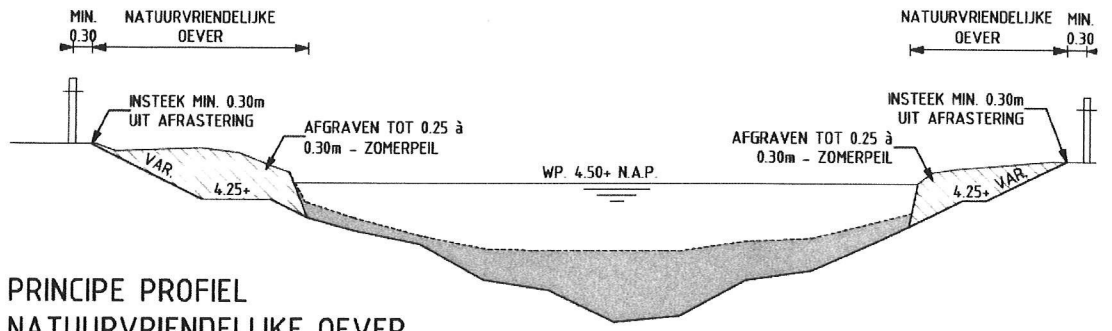

PRINCIPE PROFIEL
NATUURVRIENDELIJKE OEVER