

VERZONDEN 24 JULI 2013

DATUM

UW BRIEF VAN 14 juni 2013

UW KENMERK

ONS KENMERK VG/U

INGEKOMEN NR. I1304335

ONDERWERP Watervedunning

CONTACTPERSOON B.J.A. van Loon

DOORKIESNUMMER 088 - 97 43 079

E-MAILADRES b.vanloon@wshd.nl

BIJLAGEN vergunning met nr. D0022949



waterschap
**Hollandse
Delta**

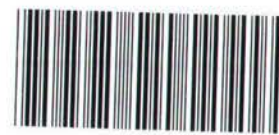

U1305429

Nederlandse Gasunie N.V.
T.a.v. de heer van Dalen
Postbus 19
9700 MA Groningen

Geachte heer Van Dalen,

Naar aanleiding van uw aanvraag is besloten aan u een vergunning te verlenen voor het uitvoeren van werkzaamheden ten behoeve van onderhoud aan een gasleiding nabij de Droespolderweg te Rotterdam.

De vergunning met nummer D0022949 treft u als bijlage aan.

De mogelijkheid bestaat dat tegen het besluit bezwaar wordt gemaakt. Ook kan het verzoek worden ingediend om een voorlopige voorziening. Hiervoor verwijzen wij u naar de aandachtspunten die zijn bijgevoegd bij de vergunning.

Met nadruk wijzen wij u erop dat de uitvoering van de werkzaamheden, waartoe vergunning is verleend, gedurende de genoemde bezwaartermijn geheel voor uw risico komt.

Wij adviseren u deze brief bij de vergunning te bewaren. Voorts verzoeken wij u bij correspondentie het nummer van de vergunning te vermelden.

Aan deze vergunning zijn geen leges verbonden.

Heeft u naar aanleiding van deze brief nog vragen, dan kunt u contact opnemen met de medewerker zoals genoemd boven aan deze brief.

Hoogachtend,
namens dijkgraaf en heemraden,

ing. H.A. Zevenbergen-Barendregt
teamleider vergunningverlening

Handelsweg 100
2988 DC Ridderkerk
Postadres Postbus 4103
2980 GC Ridderkerk
telefoon 088 974 30 00
fax 088 974 30 01
internet www.wshd.nl
info@wshd.nl



waterschap
**Hollandse
Delta**

Watervergunning

Aanhef

Dijkgraaf en heemraden van waterschap Hollandse Delta hebben op 18 juni 2013 een aanvraag om een vergunning ontvangen van Nederlandse Gasunie N.V. te Groningen. De aanvraag betreft het uitvoeren van handelingen in een waterstaatswerk of beschermingszone, waarvoor krachtens verordening van het waterschap vergunning is vereist.

Besluit

Gelet op de bepalingen van de Waterwet, de Keur voor waterschap Hollandse Delta 2009, de Algemene wet bestuursrecht en de hieronder vermelde overwegingen besluiten dijkgraaf en heemraden als volgt:

- I De gevraagde vergunning aan Nederlandse Gasunie N.V., postbus 19, 9700 MA te Groningen, of diens rechtverkrijgende(n), te verlenen. De vergunning betreft het uitvoeren van werkzaamheden ten behoeve van onderhoud aan een gasleiding nabij de Droespolderweg te Rotterdam
- II De vergunning te verlenen voor bepaalde tijd, tot 1 oktober 2013, voor het uitvoeren van de werken genoemd onder besluit I.
- III De gewaarmerkte tekeningen zoals opgenomen in bijlage II deel te laten uitmaken van deze vergunning.
- IV Aan de vergunning de opgenomen voorschriften te verbinden.

Ondertekening

Ridderkerk, d.d. 24 JULI 2013

Namens dijkgraaf en heemraden,

ing. I.J. Dekker
afdelingshoofd Vergunningverlening

Legeskosten: nihil

Afschrift

Een afschrift van deze vergunning is gezonden aan het college van burgemeester en wethouders van de gemeente Rotterdam
kbr@bsd.rotterdam.nl .



waterschap
**Hollandse
Delta**

Voorschriften

Ten aanzien van de aanvang en voltooiing van de werkzaamheden

1. De aanvang van de werkzaamheden moet ten minste één week van tevoren aan de afdeling Handhaving worden gemeld via het waterschapsloket. Het waterschapsloket is bereikbaar onder telefoonnummer 0900 2005005 (10 ct/min) of per e-mail 2005005@wshd.nl.
2. Voor aanvang van de werkzaamheden dient een naam en telefoonnummer van een contactpersoon, die in geval van calamiteiten door het waterschap bereikt kan worden, te worden gemeld bij het waterschapsloket.
3. Zonder de schriftelijke toestemming van het waterschap mag het werk niet worden gewijzigd, uitgebreid of verwijderd.
4. Indien ten behoeve van onderhoud enige grondroering, ophoging of vernieuwing moet worden gedaan moet ten minste één week van tevoren en anders zo vroeg als mogelijk dit schriftelijk worden gemeld aan de afdeling Handhaving.
5. Schade en onderhoud aan de waterkering, als gevolg van de uitvoering van het werk, blijft gedurende een periode van een jaar na voltooiing van de werken voor rekening van de vergunninghouder.

Ten aanzien van uitvoering en revisie

6. Tijdens de uitvoering van het werk dient een exemplaar van deze vergunning met gewaarmerkte tekeningen op het werk aanwezig te zijn.
7. De werken moeten worden uitgevoerd overeenkomstig de bij deze vergunning behorende en als zodanig gewaarmerkte bijlagen, behoudens de uit de voorschriften voortvloeiende wijzigingen en/of aanvullingen.
8. Tijdens de uitvoering moet op eerste aanwijzing van de afdeling Handhaving in geval van calamiteiten en/of wateroverlast door de vergunninghouder direct alle maatregelen worden genomen die nodig zijn om de stabiliteit en de veiligheid van de waterkering te waarborgen.
9. Indien het waterschap vaststelt dat wijziging van plaats of samenstelling van de krachtens deze vergunning toegestane werken met betrekking tot het waterstaatkundig belang nodig is, moeten deze wijzigingen op eerste aanzegging door de vergunninghouder worden aangebracht of uitgevoerd.
10. Alle voor de uitvoering van het werk in, langs of over de waterstaatswerken te maken hulpconstructies behoeven de goedkeuring van de afdeling Handhaving en moeten direct na het gereedkomen van het onderdeel van het werk waarvoor zij werden aangebracht volledig worden verwijderd.
11. De stabiliteit en de veiligheid mag tijdens de uitvoering van de werkzaamheden niet worden verstoord. Hiertoe moeten afdoende maatregelen getroffen worden.

Ten aanzien van grondroeringen

12. Grondroeringen behoren tot het strikt noodzakelijke te worden beperkt. Eventuele nazakkingen, voor zover die het gevolg zijn van de vergunde werkzaamheden, moeten door en op kosten van de vergunninghouder worden hersteld.
13. Alvorens met graafwerkzaamheden te beginnen moet de vergunninghouder zich ter plaatse op de hoogte stellen van de positie van aanwezige kabels en leidingen.



waterschap
**Hollandse
Delta**

14. Het is verboden (behoudens de vergunde werken) in, op, onder of naast de werken iets van het bestaande dijkbeloop te ontgraven.
15. Ingravingen moeten op een zodanige wijze worden gemaakt, dat de taluds van de gemaakte ingravingen niet mogen afschuiven.
16. Alvorens met de werkzaamheden wordt aangevangen moet het grasgewas kort worden afgemaaid en de bezoding worden afgenomen.
17. De eventueel overblijvende grond en alle uit ontgravingen komend puin of andere voorwerpen moet door en op kosten van de vergunninghouder worden afgevoerd.
18. De verschillende grondsoorten moeten in oorspronkelijke volgorde worden teruggebracht, deze grond moeten goed worden verdicht in lagen van 0,20 m tot het oorspronkelijke maaiveld.
19. De conusweerstand van goed verdichte grond moet ten minste gelijk zijn aan 0,20 MPa per 10 mm of ten minste 4 MPa.

Ten aanzien van het onderhoud aan de leiding

20. De vergunninghouder moet vóór de uitvoering van de werken met andere kabel- en leidingbeheerders overleggen over mogelijke door die beheerders ter plaatse uit te voeren werkzaamheden. Als ter plaatse door hen ook kabels of leidingen zullen worden gelegd moeten de werkzaamheden onderling afgestemd worden en moeten de kabels en leidingen waar mogelijk in één sleuf worden gelegd.
21. Niet meer in gebruik zijnde leidingen moeten verwijderd worden uit de zonering van de waterkering.
22. Ingravingen mogen in geen geval dieper plaatsvinden dan tot 2,30 m onder huidig maaiveld.

Ten aanzien van het inrichten en afwerken van het werkkerrein

23. Het tijdelijk werkkerrein bestaat uit (stalen) rijplaten of draglineschotten. Deze platenbaan dient voor 1 oktober 2013 te zijn verwijderd.
24. De werkputten mogen, per put, een maximale oppervlakte hebben van 50 m² op maaiveldniveau.
25. Direct na de voltooiing van de werkzaamheden dient het oppervlak geheel in overeenstemming met de omgeving worden afgewerkt en bekleed en moet direct worden voorzien van de oorspronkelijke steenbekleding/verharding of worden bezood of ingezaaid met een rassenlijstmengsel type Delta 1.
26. Wanneer op 1 oktober geen erosiebestendige dijkbekleding aanwezig is, of deze zich naar het oordeel van het waterschap in slechte staat bevindt, op het werkkerrein een weefseldoek Geolon Nicolon PP 40 of gelijkwaardig moet worden aangebracht. Het weefseldoek moet met torstaal krammen worden aangebracht met een doorsnede van 15 mm en een lengte van 800 mm. De krammen moeten worden aangebracht in vakken van 2 x 1 m en kruislings worden afgelijnd met staaldraad. Tussen de aangebrachte krammen moet per vak een zandzak worden aangebracht die ook met 2 krammen wordt vastgezet.
27. Losse materialen, planken e.d., die geen deel uitmaken van de werken waarvoor vergunning is verleend, moeten ten genoegen van de afdeling Handhaving worden verwijderd.



waterschap
**Hollandse
Delta**

Aanvraag en overwegingen

Aanleiding

Om de coating van een gasleiding te vervangen dient er een tijdelijk werkterrein inclusief een viertal werkputten gerealiseerd te worden in een primaire waterkering.

Voor een situatieschets van de locatie van de activiteiten wordt verwezen naar bijlage I.

Handelingen waarvoor vergunning wordt aangevraagd

Voor het uitvoeren van handelingen in waterstaatswerken en beschermingszones is op grond van artikel 4.1.1 van de Keur van waterschap Hollandse Delta 2009 een vergunning vereist.

De werkzaamheden worden uitgevoerd in en nabij de waterkering plaatselijk bekend als Droespolderweg / Europadijk. Deze waterkering is een primaire waterkering volgens de legger van waterschap Hollandse Delta.

Toetsing van de aanvraag aan de doelstellingen van het waterbeheer

Werken of werkzaamheden worden getoetst aan de doelstellingen van de Waterwet. Deze doelstellingen, die richtinggevend zijn bij de uitvoering van het waterbeheer, zijn als volgt geformuleerd:

- a. voorkoming en waar nodig beperking van overstromingen, wateroverlast en waterschaarste, in samenhang met
- b. bescherming en verbetering van de chemische en ecologische kwaliteit van watersystemen en
- c. vervulling van maatschappelijke functies door watersystemen.

Deze doelstellingen vormen in onderlinge samenhang de basis voor vergunningverlening en zijn geconcretiseerd via wettelijk vastgestelde normen en aanvullend beleid ten aanzien van de veiligheid, waterkwantiteit, waterkwaliteit en maatschappelijke functie vervulling door watersystemen. De uitwerking hiervan vindt plaats in aanvullende regelgeving (onder andere de Keur van waterschap Hollandse Delta), in water- en beheersplannen op grond van hoofdstuk 4 van de Waterwet en in beleidsregels.

De vastgestelde normen en beleid zijn richtinggevend bij de toetsing of een aangevraagde handeling verenigbaar is met de doelstellingen voor het waterbeheer. Een vergunning wordt verleend indien werken of werkzaamheden zich niet verzetten tegen de doelstellingen van het waterbeheer en het mogelijk is om de belangen van het waterbeheer door het verbinden van voorschriften en beperkingen voldoende te beschermen.

Aanvragen voor een vergunning op grond van de Keur voor werken en werkzaamheden in en nabij waterstaatswerken worden getoetst op:

- effecten op het falen of verslechteren van de functie van waterstaatswerken en daaruit voortvloeiend het totale watersysteem;
- effecten op de (toekomstige) mogelijkheden van het doelmatig beheer en onderhoud van het waterstaatswerken en beschermingszones.

Overwegingen ten aanzien van de waterkering

Binnen de zonering van de primaire waterkering is een doorgaande (40 bar) gasleiding gelegen. Uit recent onderzoek is gebleken dat een gedeelte van de leidingcoating vervangen dient te worden.

Uitvoering en constructie

Om dit veilig uit te voeren wordt er een werkterrein ingericht. Dit werkterrein, circa 700 m², bestaat uit rijplaten of draglineschotten. Deze afdekking wordt op de huidige erosiebestendige deklaag van de waterkering gelegd. Om de leiding te bereiken worden daarnaast 4 werkputten van circa 50 m² (op maaiveld) gemaakt met een diepte van circa 2,30 m onder huidig maaiveld. De bodem van de werkput heeft een oppervlak van circa 4 m².



waterschap
**Hollandse
Delta**

Omdat de werken (uitvoeringsduur circa 2 weken) voor aanvang van het gesloten seizoen worden uitgevoerd heeft het gras de kans zich te herstellen. Indien op 1 oktober 2013 blijkt dat de erosiebestendige grasbekleding onvoldoende hersteld is, zullen door vergunninghouder maatregelen genomen worden om de waterkering te beschermen. Deze maatregelen zijn in de voorschriften bij dit besluit opgenomen.

Relevante faalmechanismen

Het niet uitvoeren van de onderhoudswerken aan de leiding kan leiden tot erosie van de gasleiding en daarmee falen van de waterkering tot gevolg hebben.

De waterkering heeft een gemiddelde hoogte van N.A.P. + 6,40 m en een breedte van ruim 150 m. Het maatgevend hoogwater (MHW) bedraagt N.A.P. + 6,30 m. Tussen de Droespolderweg en het buitenwater ligt een spoor, een geluidscherm en de N15. De ontgravingen vinden plaats onder MHW. Echter gelet op het aanwezige voorland, de omvang van de waterkering in relatie tot de relatief geringe ontgravingen, de korte duur van de werkzaamheden en de afwerking, direct na afloop van de werkzaamheden, zijn er geen significant negatieve effecten te verwachten op stabiliteit en veiligheid van de waterkering.

Uitvoeringsperiode

De werkzaamheden vinden plaats buiten het gesloten seizoen voor primaire waterkeringen. In het gesloten seizoen, dat loopt van 1 oktober tot 1 april daaropvolgend, geldt een verbod op het uitvoeren van werkzaamheden in primaire waterkeringen.

Slotoverweging

Bij het naleven van de aan dit besluit verbonden voorschriften en gelet op het individuele belang van de vergunninghouder wordt de inbreuk op het waterstaatswerk aanvaardbaar geacht en zijn er vanuit het waterschap geen bezwaren tegen het verlenen van de gevraagde vergunning.

Procedure

De aanvraag is op 18 juni 2013 door het waterschap ontvangen en geregistreerd onder nummer I1304335.

De ingediende aanvraag bevat de volgende stukken:

- aanvraagformulier;
- twee tekeningen, diverse data met kenmerk I1304335;
- luchtfoto van de locatie.

De voorbereiding van deze vergunning heeft conform het gestelde in afdeling 4.1.2 van de Algemene wet bestuursrecht (Awb) plaatsgevonden.



waterschap
**Hollandse
Delta**

Aandachtspunten

- I De vergunninghouder moet er rekening mee houden dat er naast de onderhavige vergunning, voor de handelingen waarop de vergunning betrekking heeft, tevens andere vergunning(en) en/of ontheffing(en) en/of een meldingsplicht vereist kunnen zijn.
- II Het hebben van deze vergunning ontslaat de houder niet van de verplichting om de redelijkerwijs mogelijke maatregelen te treffen teneinde te voorkomen dat derden ten gevolge van het gebruikmaken van de vergunning schade lijden.
- III Indien het vergunningplichtige werk in andere handen mocht overgaan – bijvoorbeeld door verkoop, erfopvolging, overdracht van gebruiksrecht of anderszins – moet wijziging van de tenaamstelling van de vergunning schriftelijk worden aangevraagd bij het college van dijkgraaf en heemraden van waterschap Hollandse Delta. Het verzoek moet worden gedaan binnen vier weken na de rechtsopvolging.
- IV Op grond van de Algemene wet bestuursrecht kan een (rechts)persoon, wiens belang rechtstreeks bij de vergunning is betrokken, gedurende een periode van zes weken vanaf de dag na bekendmaking, tegen dit besluit een bezwaarschrift indienen. Het bezwaarschrift moet worden gericht aan college van dijkgraaf en heemraden van waterschap Hollandse Delta, Postbus 4103, 2980 GC Ridderkerk
- V De vergunning treedt in werking na bekendmaking. Op grond van artikel 6:16 Algemene wet bestuursrecht schorst het bezwaar de werking van dit besluit niet. Gelet hierop kan, na indiening van het bezwaarschrift, gedurende de bezwaartermijn ook een verzoek om een voorlopige voorziening worden ingediend op grond van artikel 8:81 Algemene wet bestuursrecht. In geval een voorlopige voorziening wordt ingediend, treedt de vergunning niet in werking voordat op dit verzoek is beslist. Het verzoek tot het treffen van een voorlopige voorziening moet worden gericht aan de Voorzieningenrechter van de sector bestuursrecht van de Rechtbank Rotterdam, Postbus 50950, 3007 BL Rotterdam of digitaal via <http://loket.rechtspraak.nl/bestuursrecht>.

Wij verzoeken u vriendelijk om een afschrift van het verzoek tot het treffen van een voorlopige voorziening toe te zenden aan het college van dijkgraaf en heemraden van waterschap Hollandse Delta, Postbus 4103, 2980 GC Ridderkerk.
- VI Voor vragen omtrent deze vergunning kunt u contact opnemen met het waterschap via het waterschapsloket op nummer 0900 2005 005 (10 ct/min).



waterschap
**Hollandse
Delta**

Bijlage I Locatie projectgebied

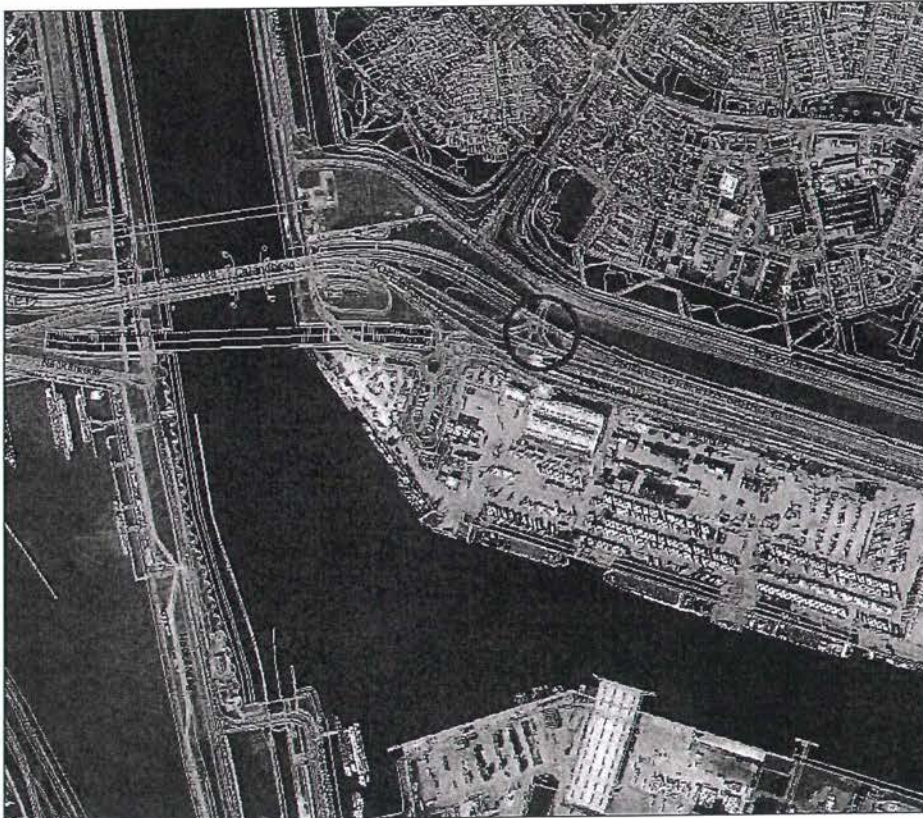

Locatie werken

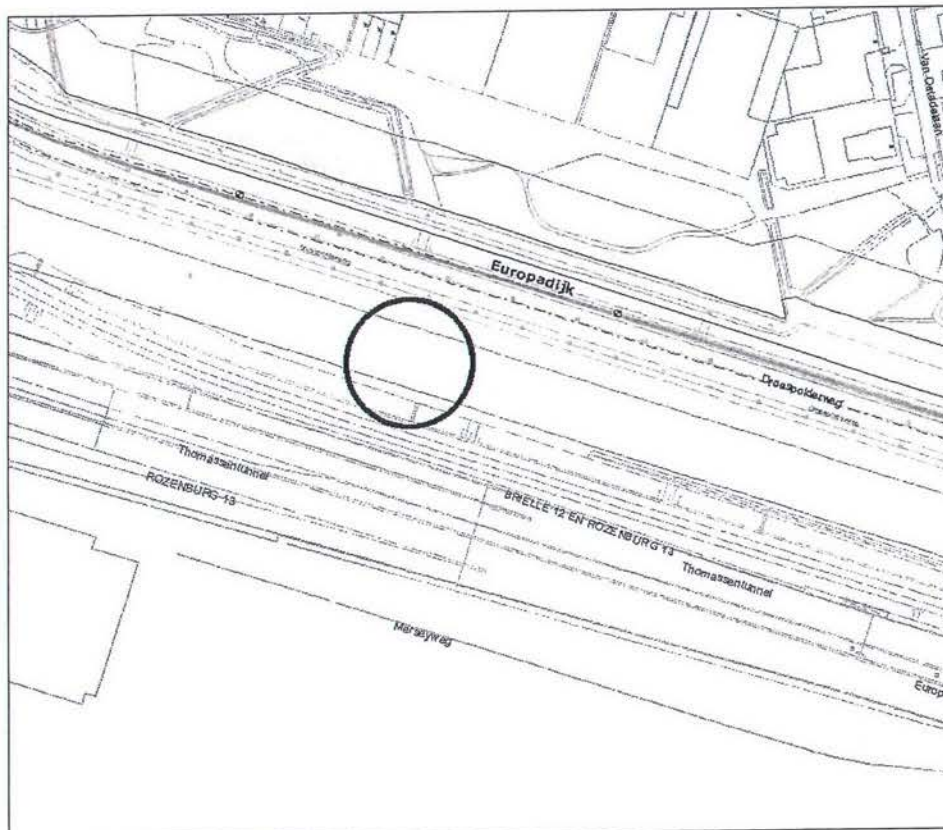

Locatie en belangen WSHD



Bijlage II Gewaarmerkte tekeningen

- tekeningnr. W-537-01-KR-014-1, d.d. 2010-02-05, wijziging 8, kenmerk I1304335;
- referentie 08176G01, bladnr. RZB_6, d.d. 28-1-2010, legger primaire waterkering, kenmerk I1304335;
- luchtfoto met 4 werkputten, kenmerk I1304335.



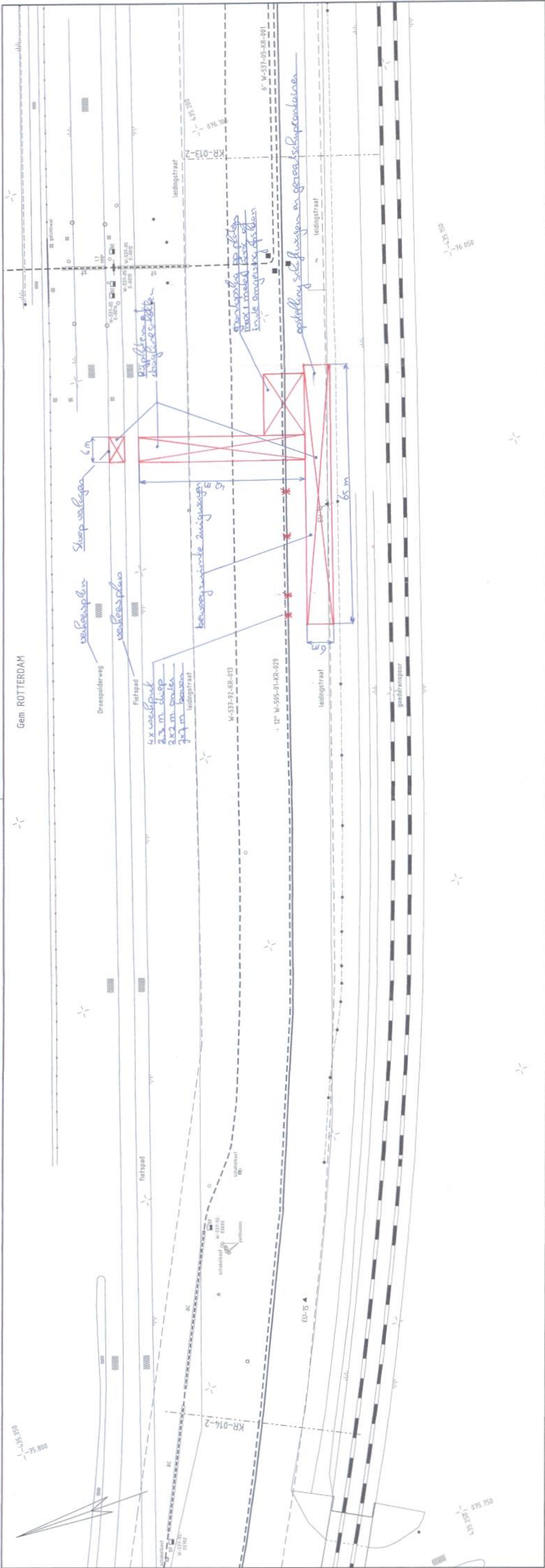

TEK. NR. W-537-01-KR-014-1

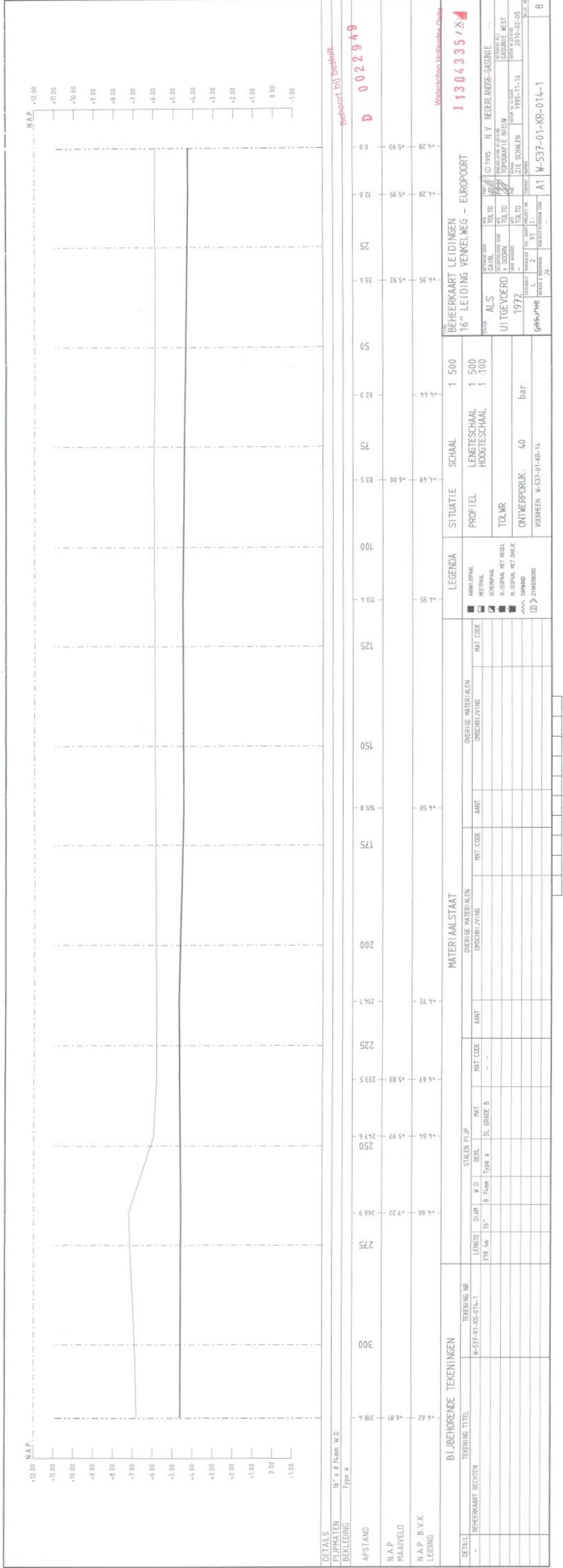

TEK. NR. W-537-01-KR-014-1

BIJBEHOORENDE TEKENINGEN		MATERIAALSTAAT		LEGENDA		SITUATIE		SCHAALEN		PROFIEL		SITUATIE		SCHAALEN		PROFIEL		SITUATIE		SCHAALEN		PROFIEL			
TEKENING NR.	TEKENING TITEL	LENGTE	DIAM	W.O.	B.O.	W.D.	B.74mm	Type a	SL	GRADE B	STALEN PIJP	OVERIGE MATERIALEN	OVERIGE MATERIALEN	OMSCHRIJVING	MAT. CODE	AANT.	OVERIGE MATERIALEN	OMSCHRIJVING	MAT. CODE	AANT.	OVERIGE MATERIALEN	OMSCHRIJVING	MAT. CODE	AANT.	
W-537-01-KR-014-1	BEHEERKAART RECHTEN	318.0m	16"																						
	BEHEERKAART LEIDINGEN																								
	16" LEIDING VENKELWEG - EUROPOORT																								
	ALS																								
	UITGEVOERD																								
	1972																								
	GASRIJPE																								
	VOORHEEN																								
	W-537-01-KR-014-1																								
	8																								

TEK. NR. W-537-01-KR-014-1

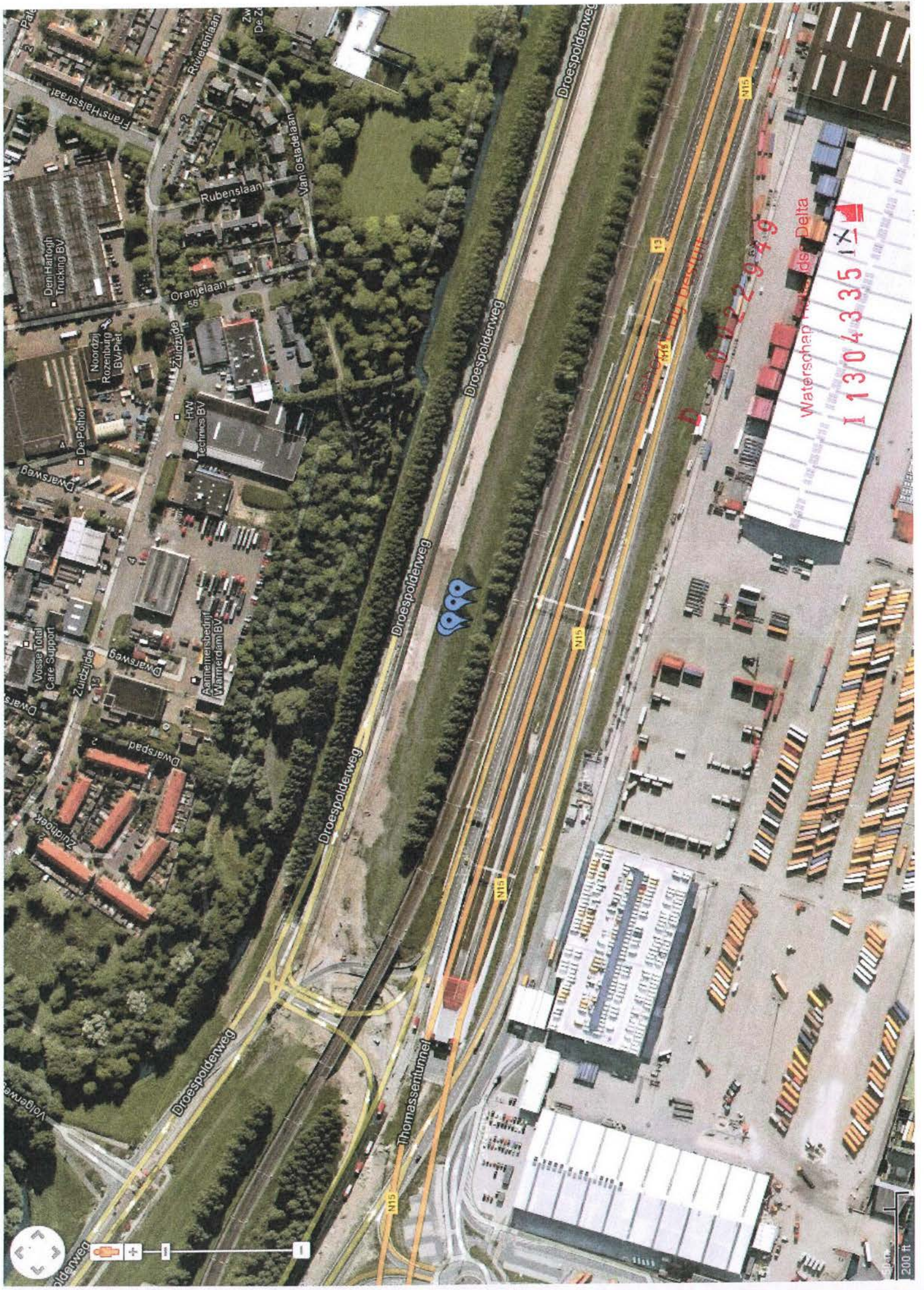

Frans Halsstraat

Demhartogh Trucking BV

Noordzij Rozenburg BWPiet

De Polhof

Dwarfsweg

Vossee Total Care Support

Zuidzijde

Zuidzijde

Zuidzijde

Zuidzijde

Zuidzijde

Zuidzijde

Zuidzijde

Zuidzijde

Zuidzijde

Zuidzijde

Zuidzijde

Zuidzijde

Zuidzijde

Rubenslaan

Van Ostadelaan

Oranjelaan

Zuidzijde

HW Technics BV

Aanemersbedrijf Warmerdam BV

Dwarfsweg

Dwarfsweg

Dwarfsweg

Dwarfsweg

Dwarfsweg

Dwarfsweg

Dwarfsweg

Dwarfsweg

Dwarfsweg

Dwarfsweg

Dwarfsweg

Dwarfsweg

Dwarfsweg

Droespolderweg

Droespolderweg

Droespolderweg

Droespolderweg

Droespolderweg

Droespolderweg

Droespolderweg

Droespolderweg

Droespolderweg

Droespolderweg

Droespolderweg

Droespolderweg

Droespolderweg

Droespolderweg

Droespolderweg

Droespolderweg

Droespolderweg

Droespolderweg

Droespolderweg

Thomasstunnel

Thomasstunnel

Thomasstunnel

Thomasstunnel

Thomasstunnel

Thomasstunnel

Thomasstunnel

Thomasstunnel

Thomasstunnel

Thomasstunnel

Thomasstunnel

Thomasstunnel

Thomasstunnel

Thomasstunnel

Thomasstunnel

Thomasstunnel

Thomasstunnel

Thomasstunnel

Thomasstunnel

N15

N15

N15

N15

N15

N15

N15

N15

N15

N15

N15

N15

N15

N15

N15

N15

N15

N15

N15

Waterschap Delta

Waterschap Delta

Waterschap Delta

Waterschap Delta

Waterschap Delta

Waterschap Delta

Waterschap Delta

Waterschap Delta

Waterschap Delta

Waterschap Delta

Waterschap Delta

Waterschap Delta

Waterschap Delta

Waterschap Delta

Waterschap Delta

Waterschap Delta

Waterschap Delta

Waterschap Delta

Waterschap Delta

I 1304335

I 1304335

I 1304335

I 1304335

I 1304335

I 1304335

I 1304335

I 1304335

I 1304335

I 1304335

I 1304335

I 1304335

I 1304335

I 1304335

I 1304335

I 1304335

I 1304335

I 1304335

I 1304335

01222949

01222949

01222949

01222949

01222949

01222949

01222949

01222949

01222949

01222949

01222949

01222949

01222949

01222949

01222949

01222949

01222949

01222949

01222949

200 ft

200 ft

200 ft

200 ft

200 ft

200 ft

200 ft

200 ft

200 ft

200 ft

200 ft

200 ft

200 ft

200 ft

200 ft

200 ft

200 ft

200 ft

200 ft



waterschap
Hollandse
Delta

waterschap Hollandse Delta

Handelsweg 100, Postbus 4103, 2980 GC Ridderkerk
tel. 086 9743000 fax 086 9743001 www.wshd.nl info@wshd.nl

Legger primaire waterkering
28-1-2010

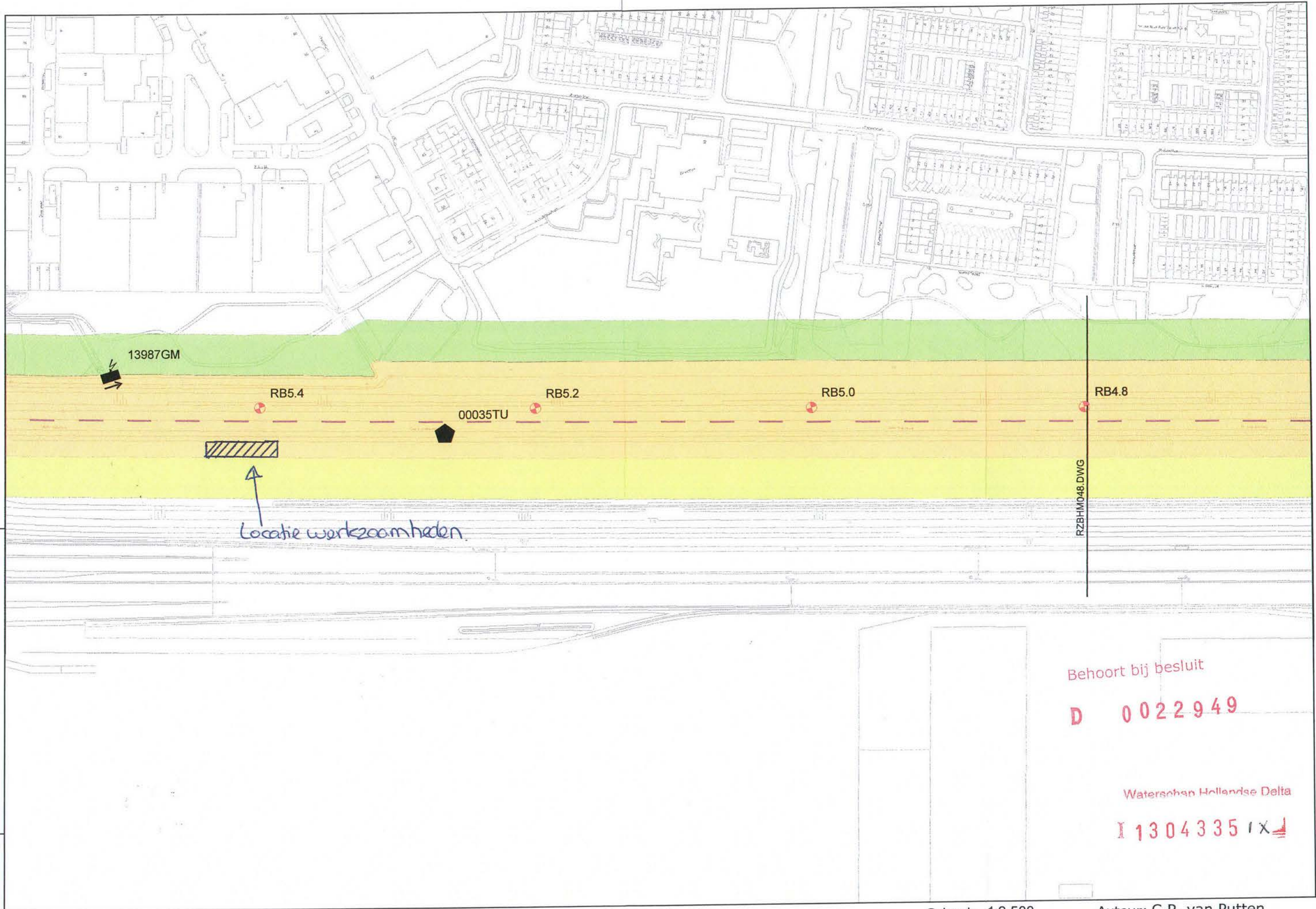

Behoort bij besluit

D 0022949

Waterschap Hollandse Delta

I 1304335 IX

Regio: Rozenburg

Schaal: 1:2.500

Auteur: C.P. van Putten

Referentie: 08176G01

Bladnummer: RZB_6