

DATUM **VERZONDEN 30 MEI 2013**
UW BRIEF VAN 4 maart 2013
UW KENMERK LUI/95921/124120
ONS KENMERK VG/U
INGEKOMEN NR. I1301963
ONDERWERP Water- en wegenvergunning

CONTACTPERSOON R. Verhoef
DOORKIESNUMMER 088 - 97 43 086
E-MAILADRES r.verhoef@wshd.nl
BIJLAGEN vergunning met nr. D0022189

cc: BJJF
BEBB
DA



U1303835

waterschap
**Hollandse
Delta**

N.V. Eneco Beheer
T.a.v. mevrouw L. Uiterwijk
Postbus 2400
3000 CK ROTTERDAM

Geachte mevrouw Uiterwijk,

Naar aanleiding van uw aanvraag is besloten N.V. Eneco Beheer een vergunning te verlenen voor het leggen van elektrakabels in en langs Zwartsluisje en Dromweg te Nieuw-Beijerland.

De vergunning met nummer D0022189 treft u als bijlage aan.

De mogelijkheid bestaat dat tegen het besluit bezwaar wordt gemaakt. Ook kan het verzoek worden ingediend om een voorlopige voorziening. Hiervoor verwijzen wij u naar de aandachtspunten die zijn bijgevoegd bij de vergunning.

Met nadruk wijzen wij u erop dat de uitvoering van de werkzaamheden, waartoe vergunning is verleend, gedurende de genoemde bezwaartermijn geheel voor uw risico komt.

Wij adviseren u deze brief bij de vergunning te bewaren. Voorts verzoeken wij u bij correspondentie het nummer van de vergunning te vermelden.

Aan deze vergunning zijn geen leges verbonden.

Heeft u naar aanleiding van deze brief nog vragen, dan kunt u contact opnemen met de medewerker zoals genoemd boven aan deze brief.

Hoogachtend,
namens dijkgraaf en heemraden,

ing. H.A. Zevenbergen-Barendregt
teamleider vergunningverlening

Handelsweg 100
2988 DC Ridderkerk
Postadres Postbus 4103
2980 GC Ridderkerk
telefoon 088 974 30 00
fax 088 974 30 01
internet www.wshd.nl
info@wshd.nl



waterschap
**Hollandse
Delta**

Water- en wegenvergunning

Aanhef

Dijkgraaf en heemraden van waterschap Hollandse Delta hebben op 20 maart 2013 een aanvraag ontvangen om aan N.V. Eneco Beheer te Rotterdam een vergunning te verlenen. De aanvraag betreft het uitvoeren van handelingen in een waterstaatswerk of beschermingszone en in een weg of wegberm waarvoor krachtens verordening van het waterschap vergunning is vereist.

Besluit

Gelet op de bepalingen van de Waterwet, de Keur voor waterschap Hollandse Delta 2009, de Algemene wet bestuursrecht en de hieronder vermelde overwegingen besluiten dijkgraaf en heemraden als volgt:

- I De gevraagde vergunning aan N.V. Eneco Beheer, postbus 2400, 3000 CK Rotterdam, of diens rechtverkrijgende(n), te verlenen. De vergunning betreft het leggen van elektrakabels in en langs Zwartsluisje en Dromweg te Nieuw-Beijerland.
- II De vergunning te verlenen voor onbepaalde tijd voor het hebben en onderhouden van de werken genoemd onder besluit I.
- III De vergunning te verlenen voor de realisatie van de werken genoemd onder besluit I voor een periode van drie jaar, gerekend vanaf het moment dat de vergunning in werking treedt.
- IV De gewaarmerkte tekeningen zoals opgenomen in bijlage II deel te laten uitmaken van deze vergunning.
- V Aan de vergunning de opgenomen voorschriften te verbinden.

Ondertekening

Ridderkerk, d.d. 29 MEI 2013

namens dijkgraaf en heemraden,

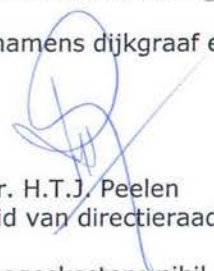
ir. H.T.J. Peelen
lid van directieraad

Legeskosten: nihil

Afschrift

Een afschrift van deze vergunning is gezonden aan het college van burgemeester en wethouders van de gemeente Korendijk, gemeente@korendijk.nl

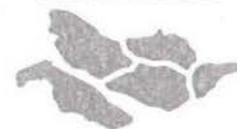

Voorschriften

Ten aanzien van de aanvang en voltooiing van de werkzaamheden

1. De aanvang van de werkzaamheden moet ten minste één week van tevoren aan de afdeling Handhaving worden gemeld via het waterschapsloket. Het waterschapsloket is bereikbaar onder telefoonnummer 0900 2005005 (10 ct/min) of per e-mail 2005005@wshd.nl.
2. Voor aanvang van de werkzaamheden dient een naam en telefoonnummer van een contactpersoon, die in geval van calamiteiten door het waterschap bereikt kan worden, te worden gemeld bij het waterschapsloket.
3. Zonder de schriftelijke toestemming van het waterschap mag het werk niet worden gewijzigd, uitgebreid of verwijderd.
4. Indien ten behoeve van onderhoud enige grondroering, ophoging of vernieuwing moet worden gedaan moet ten minste één week van tevoren en anders zo vroeg als mogelijk dit schriftelijk worden gemeld aan de afdeling Handhaving.
5. Schade en onderhoud aan de waterkering, de oppervlaktewaterlichamen en de weg blijven gedurende een periode van een jaar na voltooiing van de werken voor rekening van de vergunninghouder.

Ten aanzien van uitvoering en revisie

6. Tijdens de uitvoering van het werk dient een exemplaar van deze vergunning met gewaarmerkte tekeningen op het werk aanwezig te zijn.
7. De werken moeten worden uitgevoerd overeenkomstig de bij deze vergunning behorende en als zodanig gewaarmerkte bijlagen, behoudens de uit de voorschriften voortvloeiende wijzigingen en/of aanvullingen.
8. Ten aanzien van de voorschriften is het ter plaatse geldende leggerprofiel maatgevend. Met dien verstande wanneer het oppervlaktewaterlichaam ruimere afmetingen heeft, van deze ruimere afmetingen moet worden uitgegaan.
9. Tijdens de uitvoering moet op eerste aanwijzing van de afdeling Handhaving in geval van calamiteiten en/of wateroverlast door de vergunninghouder direct alle maatregelen worden genomen die nodig zijn om de stabiliteit en de veiligheid van de waterkering, de lokale waterhuishouding en de verkeersveiligheid te waarborgen.
10. Indien het waterschap vaststelt dat wijziging van plaats of samenstelling van de krachtens deze vergunning toegestane werken met betrekking tot het waterstaatkundig belang en verkeersveiligheid nodig is, moeten deze wijzigingen op eerste aanzegging door de vergunninghouder worden aangebracht of uitgevoerd.
11. De stabiliteit en de veiligheid van de waterkering, de lokale waterhuishouding en de verkeersveiligheid mag tijdens de uitvoering van de werkzaamheden niet worden verstoord. Hiertoe moeten afdoende maatregelen getroffen worden.
12. Na het gereedkomen van de werken moeten binnen 2 maanden de revisietekeningen conform het Rijksdriehoeksstelsel bij voorkeur digitaal of anders in drievoud aan de afdeling Handhaving worden toegezonden.



waterschap
**Hollandse
Delta**

Ten aanzien van grondroeringen

13. Grondroeringen behoren tot het strikt noodzakelijke te worden beperkt. Eventuele nazakkingen, voor zover die het gevolg zijn van de vergunde werkzaamheden, moeten door en op kosten van de vergunninghouder worden hersteld.
14. Alvorens met graafwerkzaamheden te beginnen moet de vergunninghouder zich ter plaatse op de hoogte stellen van de positie van aanwezige kabels en leidingen.
15. Het is verboden (behoudens de vergunde werken) in, op, onder of naast de werken iets van het bestaande dijkbeloop te ontgraven.
16. Ingravingen moeten op een zodanige wijze worden gemaakt, dat de taluds van de gemaakte ingravingen niet mogen afschuiven.
17. Alvorens met de werkzaamheden wordt aangevangen moet het grasgewas kort worden afgemaaid en de bezoding worden afgenomen.
18. Langs wegen mag de uitgegraven grond niet op de wegverharding of de bermen binnen 1,00 m uit de kant van de wegverharding worden opgeslagen.
19. De eventueel overblijvende grond en alle uit ontgravingen komend puin of andere voorwerpen moet door de vergunninghouder worden afgevoerd.
20. De verschillende grondsoorten moeten binnen de zonering van de waterkering in oorspronkelijke volgorde worden teruggebracht, deze grond moeten goed worden verdicht in lagen van 0,20 m tot het oorspronkelijke maaiveld.
21. De conusweerstand van goed verdichte grond moet ten minste gelijk zijn aan 0,20 MPa per 10 mm of ten minste 4 MPa.

Ten aanzien van kabels

22. De vergunninghouder moet vóór de uitvoering van de werken met andere kabel- en leidingbeheerders overleggen over mogelijke door die beheerders ter plaatse uit te voeren werkzaamheden. Als ter plaatse door hen ook kabels of leidingen zullen worden gelegd moeten de werkzaamheden onderling afgestemd worden en moeten de kabels en leidingen waar mogelijk in één sleuf worden gelegd.
23. Niet meer in gebruik zijnde kabels moeten verwijderd worden uit de zonering van de waterkering.

Ten aanzien van kabels nabij waterkeringen

24. De kabels moeten in open ontgraving worden aangelegd.
25. De kabels moeten binnen de begrenzing van de waterkering een gronddekking hebben van 1,00 m ten opzichte van het maaiveld.
26. Ingravingen mogen in geen geval dieper plaatsvinden dan tot 0,10 m beneden de onderkant van de kabels.

Ten aanzien van kabels in en/of nabij oppervlaktelichamen

27. De sleuf voor het aanleggen van de kabels moet tenminste 0,50 m uit de insteek van het oppervlaktewaterlichaam worden gegraven.
28. Las- of aansluitgaten of handholes voor het aansluiten van de kabels moeten tenminste 0,50 m uit de insteek van het oppervlaktewaterlichaam worden gegraven.



waterschap
**Hollandse
Delta**

29. Kruising van het oppervlaktewaterlichaam via een dam met duiker moet zodanig worden uitgevoerd, dat de afstand tussen de kabel en de bovenkant van de duiker 0,30 m bedraagt.
30. Indien de gronddekking niet voldoende is om de kabels boven de duiker te leggen moeten deze onder de duiker worden gelegd.
31. De kabels moeten onder de duiker een dekking hebben van minimaal 1,00 m ten opzichte van het profiel.

Ten aanzien van kabels nabij wegen

32. De kabel moet op kruisingen van waterschapswegen worden aangelegd op een diepte van ten minste 1,00 m onder de bovenzijde van de wegverharding.
33. De kabel moet de wegverhardingen haaks kruisen.

Ten aanzien van wegopbrekingen

34. Het definitieve herstel van de wegopbreking als gevolg van graafwerkzaamheden in de wegverharding, geschiedt door het waterschap op kosten van de vergunninghouder, met toepassing van hoofdstuk 3.4 'Opbreken wegverhardingen' van de beleidsnota Wegen.

Ten aanzien van verkeersveiligheid

35. De vergunninghouder moet ten minste veertien dagen voor aanvang van de werkzaamheden een plan indienen ter goedkeuring van de afdeling Handhaving over de te nemen verkeersmaatregelen (plaats en soort van de borden, verlichting e.d.). Indien het een volledige wegafsluiting betreft moet deze ook ten minste veertien dagen van tevoren worden gemeld aan de hulpdiensten.
36. Het Zwartsluisje en de Dromweg mogen niet voor het doorgaande verkeer worden afgesloten.
37. Het werkkerrein moet duidelijk zichtbaar zijn aangegeven, zodat deze geen gevaar oplevert voor de verkeersveiligheid.
38. De aannemer of uitvoerder, die werkzaamheden uitvoert in en/of nabij een weg in beheer en onderhoud bij het waterschap dient, indien dit voor de uitvoering van de werkzaamheden noodzakelijk is, gedurende de werkzaamheden tijdelijke verwijsborden, verlichting en markeringen conform de CROW 96b richtlijn te plaatsen en te onderhouden.

Ten aanzien van de afwerking

39. Als gevolg van de werkzaamheden mag geen grond, bagger of vuil in het water geraken of achterblijven. Direct na gereedkomen van de werkzaamheden, moet ter plaatse het oppervlaktewaterlichaam worden opgeschoond.
40. Direct na de voltooiing van de werkzaamheden dient het oppervlak geheel in overeenstemming met de omgeving worden afgewerkt en bekleed en moet direct worden voorzien van de oorspronkelijke steenbekleding/verharding of worden bezood of ingezaaid met een rassenlijstmengsel type Delta 1.



41. Wanneer op 1 oktober geen erosiebestendige dijkbekleding aanwezig is, of deze zich naar het oordeel van het waterschap in slechte staat bevindt, op het werkterrein een weefseldoek Geolon Nicolon PP 40 of gelijkwaardig moet worden aangebracht. Het weefseldoek moet met torstaal krammen worden aangebracht met een doorsnede van 15 mm en een lengte van 800 mm. De krammen moeten worden aangebracht in vakken van 2 x 1 m en kruislings worden afgelijnd met staaldraad. Tussen de aangebrachte krammen moet per vak een zandzak worden aangebracht die ook met 2 krammen wordt vastgezet.
42. De vergunninghouder is tijdens en na afloop van de werkzaamheden verantwoordelijk voor het schoonhouden van de weg en het bijbehorende wegmeubilair.
43. Losse materialen, planken e.d., die geen deel uitmaken van de werken waarvoor vergunning is verleend, moeten ten genoegen van de afdeling Handhaving worden verwijderd.



waterschap
**Hollandse
Delta**

Aanvraag en overwegingen

Aanleiding

Vanwege een storing in een bestaande elektriciteitsinstallatie is het noodzakelijk deze zo spoedig mogelijk te vervangen en gedeeltelijk nieuwe kabels aan te leggen binnen de zonering van waterstaatswerken en wegen.

Voor een situatieschets van de locatie van de activiteiten wordt verwezen naar bijlage I.

Handelingen waarvoor vergunning wordt aangevraagd

Voor het uitvoeren van handelingen in waterstaatswerken, wegen en beschermingszones is op grond van artikel 4.1.1, 5.3 en 5.4 van de Keur van waterschap Hollandse Delta 2009 een vergunning vereist.

De werkzaamheden worden uitgevoerd in en nabij de waterkering plaatselijk bekend Zwartsluisje. Deze waterkering is een secundaire waterkering volgens de legger van waterschap Hollandse Delta.

De werkzaamheden worden uitgevoerd nabij oppervlaktewaterlichaam H19492. Dit oppervlaktewaterlichaam is een hoofdwaterring volgens de legger van waterschap Hollandse Delta.

De werkzaamheden worden uitgevoerd nabij oppervlaktewaterlichamen T33465, T18153 en verduikerde oppervlaktelichaam T05313. Deze oppervlaktewaterlichamen zijn overige waterringen volgens de legger van waterschap Hollandse Delta.

De werkzaamheden worden uitgevoerd nabij oppervlaktewaterlichaam D44734. Dit oppervlaktewaterlichaam is een dijksloot volgens de legger van waterschap Hollandse Delta.

De werkzaamheden worden uitgevoerd in en nabij de wegen plaatselijk bekend als Zwartsluisje en Dromweg te Nieuw-Beijerland, die als erftoegangswegen in beheer en onderhoud is bij waterschap Hollandse Delta.

Toetsing van de aanvraag aan de doelstellingen van het waterbeheer

Werken of werkzaamheden worden getoetst aan de doelstellingen van de Waterwet. Deze doelstellingen, die richtinggevend zijn bij de uitvoering van het waterbeheer, zijn als volgt geformuleerd:

- a. voorkoming en waar nodig beperking van overstromingen, wateroverlast en waterschaarste, in samenhang met
- b. bescherming en verbetering van de chemische en ecologische kwaliteit van watersystemen en
- c. vervulling van maatschappelijke functies door watersystemen.

Deze doelstellingen vormen in onderlinge samenhang de basis voor vergunningverlening en zijn geconcretiseerd via wettelijk vastgestelde normen en aanvullend beleid ten aanzien van de veiligheid, waterkwantiteit, waterkwaliteit en maatschappelijke functievervulling door watersystemen. De uitwerking hiervan vindt plaats in aanvullende regelgeving (onder andere de Keur van waterschap Hollandse Delta), in water- en beheersplannen op grond van hoofdstuk 4 van de Waterwet en in beleidsregels.

De vastgestelde normen en beleid zijn richtinggevend bij de toetsing of een aangevraagde handeling verenigbaar is met de doelstellingen voor het waterbeheer. Een vergunning wordt verleend indien werken of werkzaamheden zich niet verzetten tegen de doelstellingen van het waterbeheer en het mogelijk is om de belangen van het waterbeheer door het verbinden van voorschriften en beperkingen voldoende te beschermen.



waterschap
**Hollandse
Delta**

Aanvragen voor een vergunning op grond van de Keur voor werken en werkzaamheden in en nabij waterstaatwerken worden getoetst op:

- effecten op het falen of verslechteren van de functie van waterstaatswerken en daaruit voortvloeiend het totale watersysteem;
- effecten op de (toekomstige) mogelijkheden van het doelmatig beheer en onderhoud van het waterstaatswerken en beschermingszones.

Overwegingen ten aanzien van de waterkering

Binnen de beschermingszone van de primaire waterkering is een traforuimte aanwezig waarvan de installatie niet meer voldoet en moet worden vervangen. Tevens is het noodzakelijk om een aantal kabels te vervangen en worden aangesloten op de bestaande infrastructuur. De bestaande infrastructuur waarop moet worden aangesloten is gelegen binnen de zonering van de waterkering. Een korter of alternatief tracé waarbij geen werkzaamheden binnen de zonering van de waterkering hoeven te worden uitgevoerd is niet mogelijk.

Constructie en uitvoering

De werkzaamheden bestaan uit het graven van een sleuf die de waterkering twee keer haaks kruist. Omdat gebruik wordt gemaakt van bestaande infrastructuur en vanwege de beperkte ruimte in de ondergrond is het noodzakelijk de waterkering twee keer te kruisen. De werken vinden voor een groot gedeelte binnen de kernzone van de primaire waterkering plaats.

Effecten op de faalmechanismen van de waterkering

Ter plaatse van de kruising heeft de waterkering de nodige overhoogte, waardoor de onderzijde van de ingraving is gelegen ruim boven de dijktafelhoogte van de secundaire waterkering. Vanwege de maaiveldhoogte ter plaatse en de minimale ontgravingen zijn de werkzaamheden niet van invloed op de stabiliteit van de waterkering. Het opnemen van de bekleding is van tijdelijke aard, waardoor de erosiebestendigheid tevens blijft gewaarborgd.

Doelmatig beheer en onderhoud

Na het leggen van de kabels wordt het oppervlak in overeenstemming met de omgeving afgewerkt en wordt de oorspronkelijke verharding teruggebracht, bezood of ingezaaid. De werkzaamheden hebben dan ook geen invloed op de ruimte voor doelmatig beheer en onderhoud.

Uitvoeringsperiode

Voor secundaire waterkeringen is een stormseizoen van toepassing, wat loopt van 1 oktober tot 1 april, waarbinnen werkzaamheden enkel onder verzwaarde eisen mogen worden uitgevoerd. De werkzaamheden worden gezien de noodzaak op zeer korte termijn en ruim voor het gesloten seizoen uitgevoerd zodat er geen voorschriften zijn opgenomen betreffende verzwaarde eisen.

Overwegingen ten aanzien van het oppervlaktewaterlichaam

Ter plaatse van de Dromweg kruisen de kabels een verduikerde watergang.

De kabels worden geheel in open ontgraving op minimaal 0,50 meter uit de insteek van de watergangen aangelegd. De kabels kruisen de duiker zodanig dat de afstand tussen kabels en de bovenkant duiker 0,30 m bedraagt.

Vanwege de minimale ontgravingen, het op voldoende hoogte kruisen van de duiker en de voorgeschreven afwerking worden de werkzaamheden niet van invloed geacht op de lokale waterhuishouding.



Toetsing van de aanvraag aan de doelstellingen van het wegbeheer

Werken of werkzaamheden worden getoetst aan de doelstellingen van het waterschap ten aanzien van wegen. De doelstellingen, die richtinggevend zijn bij de uitvoering van het wegbeheer, zijn gefundeerd op de Wegenwet en Wegenverkeerswet. Op grond van deze wetten heeft het waterschap als wegbeheerder de bevoegdheid om wegenbelangen te waarborgen. Het gaat daarbij om de veiligheid op de weg, het in stand houden van de weg, het waarborgen van de bruikbaarheid van de weg, de vrijheid van het verkeer en het beschermen van de weggebruikers.

Deze wegenbelangen vormen in onderlinge samenhang de basis voor bij vergunningverlening en zijn geconcretiseerd via wettelijk vastgestelde normen en aanvullend beleid. De uitwerking hiervan vindt plaats in de aanvullende wet- en regelgeving (onder andere de Keur van waterschap Hollandse Delta), in wegen- en beheersplannen op grond van de Wegenwet, Wegenverkeerswet en beleidsregels. De vastgestelde normen en het beleid zijn richtinggevend bij de toetsing of een aangevraagde handeling verenigbaar is met de doelstellingen voor het wegenbeheer.

Een vergunning wordt verleend indien de werken of werkzaamheden zich niet verzetten tegen de doelstellingen van het wegenbeheer en het mogelijk is om de belangen van het wegenbeheer door het verbinden van voorschriften en beperkingen voldoende te beschermen.

Aanvragen voor een ontheffing van een verbod in de Keur voor werken en werkzaamheden in en nabij wegen worden getoetst op:

- effecten op het falen of verslechteren van de functie van de wegen en daaruit voortvloeiend het totale wegensysteem;
- effecten op de (toekomstige) mogelijkheden van het doelmatig beheer en onderhoud van de wegen.

Overwegingen ten aanzien van de weg

Om de aanleg van de elektriciteitskabels mogelijk te maken moet een hoofdrijbaan worden gekruist. Volgens de Beleidsnota Wegen is het leggen van een kabel in en nabij wegen onder voorwaarden toegestaan. De wegkruisingen worden, omdat de wegen binnen de zonering van de waterkering liggen, in open ontgraving uitgevoerd. Het asfaltherstel zal door het waterschap op kosten van vergunninghouder worden uitgevoerd. Vanwege het gekozen tracé, de minimale ontgraving en de voorgeschreven maatvoering en afwerking worden de werkzaamheden niet van invloed geacht op het doelmatig beheer en onderhoud van de weg.

De ingravingen langs wegen blijven beperkt. Stabiliteitseisen en verkeersmaatregelen waarborgen de instandhouding/bruikbaarheid van de weg evenals de bescherming van de weggebruikers.

Slotoverweging

Bij het naleven van de aan dit besluit verbonden voorschriften en gelet op het individuele belang van de vergunninghouder wordt de inbreuk op de het waterstaatswerk en de weg aanvaardbaar geacht en zijn er vanuit het waterschap geen bezwaren tegen het verlenen van de gevraagde vergunning.



Procedure

De aanvraag is op 6 maart 2013 bij Provincie Zuid-Holland ingediend en heeft deze doorgezonden naar het waterschap. De aanvraag is vervolgens op 20 maart 2013 bij het ontvangen en geregistreerd onder nummer I1301963.

De ingediende aanvraag bevat de volgende stukken:

- aanvraagformulier;
- 1 tekening d.d. 13 februari 2013 met kenmerk I1301963.

De aanvrager is op 2 mei 2013 per e-mail op de hoogte gebracht dat de aanvraag onvoldoende gegevens bevat om in behandeling te kunnen nemen. De ontbrekende gegevens zijn op 13 mei 2013 ontvangen en bevat de volgende stukken:

- schriftelijke motivatie kabeltracé d.d. 6 mei 2013 met kenmerk I1303328;
- 1 tekening d.d. 13 februari 2013 met kenmerk I1303328;
- 1 tekening d.d. 2 mei 2013 met kenmerk I1303328.

De voorbereiding van deze vergunning heeft conform het gestelde in afdeling 4.1.2 van de Algemene wet bestuursrecht (Awb) plaatsgevonden.

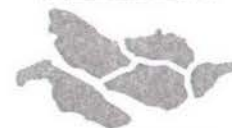

Aandachtspunten

- I De vergunninghouder moet er rekening mee houden dat er naast de onderhavige vergunning, voor de handelingen waarop de vergunning betrekking heeft, tevens andere vergunning(en) en/of ontheffing(en) en/of een meldingsplicht vereist kunnen zijn.
- II Het hebben van deze vergunning ontslaat de houder niet van de verplichting om de redelijkerwijs mogelijke maatregelen te treffen teneinde te voorkomen dat derden ten gevolge van het gebruikmaken van de vergunning schade lijden.
- III Indien het vergunningplichtige werk in andere handen mocht overgaan – bijvoorbeeld door verkoop, erfopvolging, overdracht van gebruiksrecht of anderszins – moet wijziging van de tenaamstelling van de vergunning schriftelijk worden aangevraagd bij het college van dijkgraaf en heemraden van waterschap Hollandse Delta. Het verzoek moet worden gedaan binnen vier weken na de rechtsopvolging.
- IV Op grond van de Algemene wet bestuursrecht kan een (rechts)persoon, wiens belang rechtstreeks bij de vergunning is betrokken, gedurende een periode van zes weken vanaf de dag na bekendmaking, tegen dit besluit een bezwaarschrift indienen. Het bezwaarschrift moet worden gericht aan college van dijkgraaf en heemraden van waterschap Hollandse Delta, Postbus 4103, 2980 GC Ridderkerk.
- V De vergunning treedt in werking na bekendmaking. Op grond van artikel 6:16 Algemene wet bestuursrecht schorst het bezwaar de werking van dit besluit niet. Gelet hierop kan, na indiening van het bezwaarschrift, gedurende de bezwaartermijn ook een verzoek om een voorlopige voorziening worden ingediend op grond van artikel 8:81 Algemene wet bestuursrecht. In geval een voorlopige voorziening wordt ingediend, treedt de vergunning niet in werking voordat op dit verzoek is beslist. Het verzoek tot het treffen van een voorlopige voorziening moet worden gericht aan de Voorzieningenrechter van de sector bestuursrecht van de Rechtbank Rotterdam, Postbus 50950, 3007 BL Rotterdam of digitaal via <http://loket.rechtspraak.nl/bestuursrecht>.

Wij verzoeken u vriendelijk om een afschrift van het verzoek tot het treffen van een voorlopige voorziening toe te zenden aan het college van dijkgraaf en heemraden van waterschap Hollandse Delta, Postbus 4103, 2980 GC Ridderkerk.
- VI Voor vragen omtrent deze vergunning kunt u contact opnemen met het waterschap via het waterschapsloket op nummer 0900 2005 005 (10 ct/min).

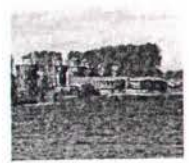

waterschap
**Hollandse
Delta**

Bijlage I Locatie projectgebied

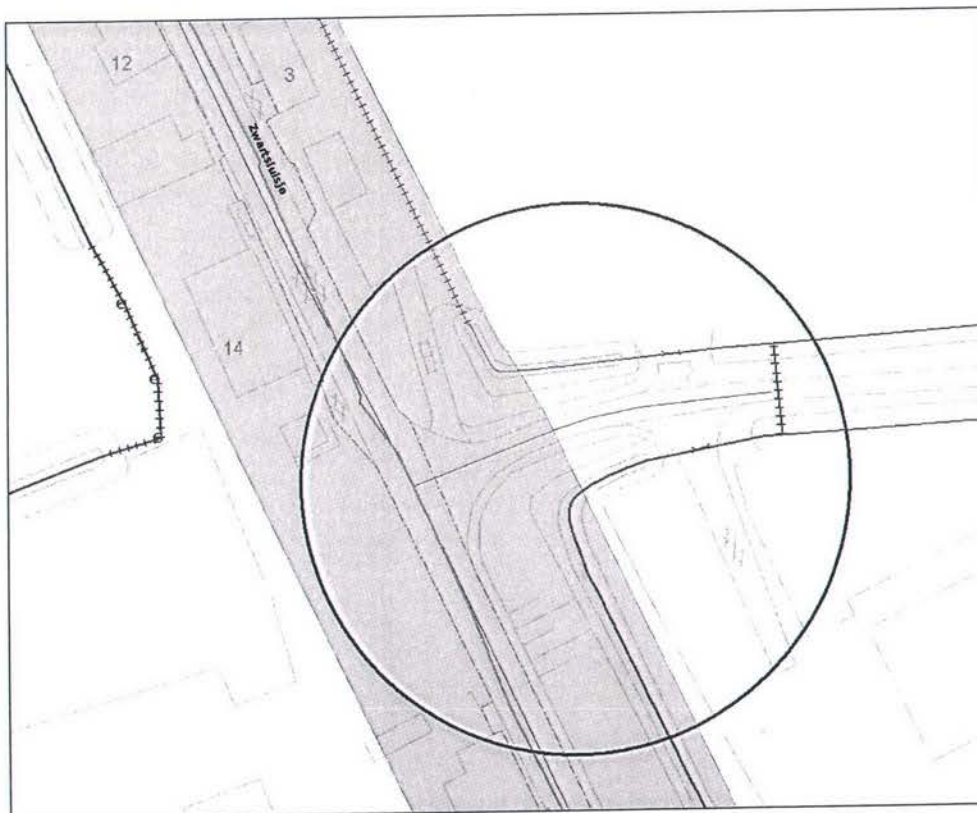



Bijlage II Gewaarmerkte tekeningen

- tekeningnummer 20049613 d.d. 13-02-2013 kenmerk I1301963;
- tekeningnummer 20049613 d.d. 13-02-2013 kenmerk I1303328;
- tekeningnummer 765140 d.d. 02-05-2013 kenmerk I1303328.



waterschap
**Hollandse
Delta**

14



• 13KV-3x1x150AL
• 13KV-3x1x150AL
• 13KV-3x1x150AL

Asfalt zagen ivm
verbindingsnaf maken

kabel ligt onder fietsadviesstrook

rekening bijgevoegd van bestaande
situatie = zeer weinig vrije ruimte

Open
ontgraving

detail 2

Recht bij besluit
D 0022189

107084007

A3

• 13KV-3x1x150AL
• 13KV-3x1x150AL
• 13KV-3x1x150AL

Reeds bestaande kruising onder het asfalt: eventueel hergebruiken + 2 nieuwe mb. leggen
Persen of open ontgraving

detail 1

kabel ligt onder fietsadviesstrook

Asfalt zagen ivm
verbindingsnaf maken

MS kabel buitenbedrijf	+++++
MS kabel bestaand	-----
MS kabel nieuw	-----
Mantelbuis / Persing	=====
Boring	=====

Joulz				960 Meter Middenspanning 13KV Kabel leggen	
	13-02-13	R. Nobels			
	Datum:	Get:	Get:	Projectnr/Omschrijving:	
Formaat: A3	Nieuw te leggen 13Kv Kabel			Dossiernr:	Discipline: Elektra
Schaal: 1:500	Beyerlandsedijk - Nieuw Beijerland			Netwerkplan:	Tek nr: 20049613
Aantal bladen: 3				Status: In Behandeling	Bladnr: 3
Volgend bladnr:					

13 kV 3 x 35CU 107084007
TC 7 x 4 x 1,2CU 193

Waterschap Hollandse Delta

I 1303328 / X

Behoort bij bestuit

D 0022189

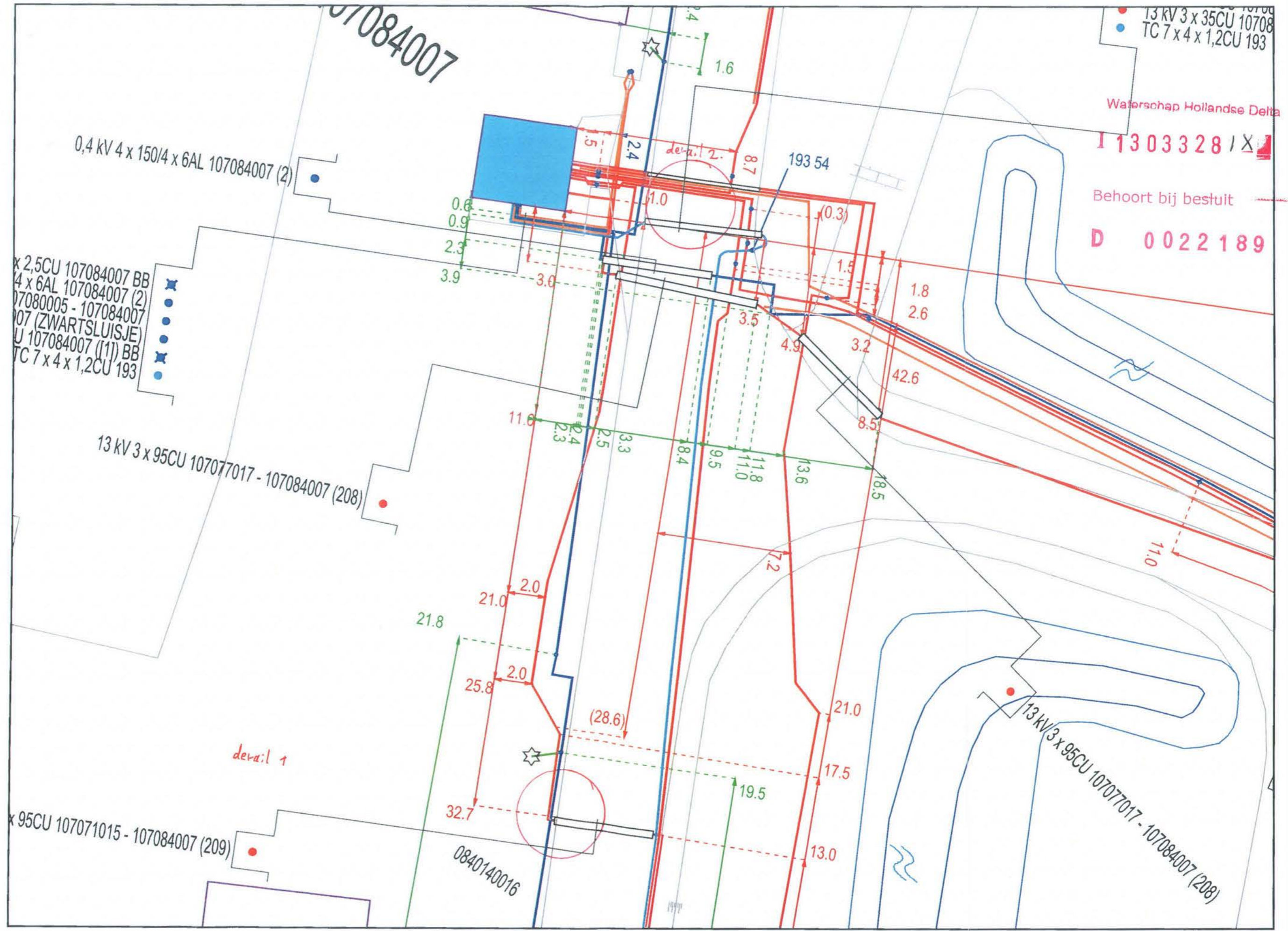

0,4 kV 4 x 150/4 x 6AL 107084007 (2)

2,5CU 107084007 BB
4 x 6AL 107084007 (2)
107080005 - 107084007
107 (ZWARTSLUISJE)
CU 107084007 (11) BB
TC 7 x 4 x 1,2CU 193

13 kV 3 x 95CU 107077017 - 107084007 (208)

95CU 107071015 - 107084007 (209)

detail 1

193 54

0840140016

13 kV 3 x 95CU 107077017 - 107084007 (208)



ITS Informationstechnik Service GmbH

Planwerk: Elektra
Maßstab: 1 : 193
Datum: 2-5-2013
Ersteller: 765140

