

VERZONDEN 27 MEI 2013

DATUM  
UW BRIEF VAN 4 april 2013  
UW KENMERK 795697  
ONS KENMERK VG/U  
INGEKOMEN NR. I1302527  
ONDERWERP Watervedunning

CONTACTPERSOON S.C.G. Kuijpers  
DOORKIESNUMMER 088-9743026  
E-MAILADRES b.kuijpers@wshd.nl  
BIJLAGEN vergunning met nr. D0022386

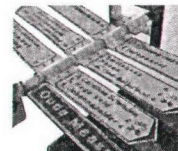

waterschap  
**Hollandse  
Delta**



**U1303771**

Gemeente Goeree-Overflakkee  
T.a.v. mevrouw A.M.E. Elema  
Postbus 1  
3240 AA MIDDELHARNIS

Geachte mevrouw Elema,

Naar aanleiding van uw aanvraag is besloten om de gemeente Goeree-Overflakkee een vergunning te verlenen voor het aanleggen van een fiets- en voetgangersbrug bij Fort prins Frederik aan de Havendijk 16 te Oolgensplaat.

De vergunning met nummer D0022386 treft u als bijlage aan.

De mogelijkheid bestaat dat tegen het besluit bezwaar wordt gemaakt. Ook kan het verzoek worden ingediend om een voorlopige voorziening. Hiervoor verwijzen wij u naar de aandachtspunten die zijn bijgevoegd bij de vergunning.

Met nadruk wijzen wij u erop dat de uitvoering van de werkzaamheden, waartoe vergunning is verleend, gedurende de genoemde bezwaartermijn geheel voor uw risico komt.

De in de vergunning omschreven werken liggen gedeeltelijk op een perceel dat eigendom is van waterschap Hollandse Delta. De vergunde werken kunnen alleen worden uitgevoerd wanneer met het waterschap als eigenaar privaatrechtelijk overeenstemming is bereikt. Hiervoor dient contact te worden opgenomen met de afdeling Bestuurlijke en Juridische zaken.

Wij adviseren u deze brief bij de vergunning te bewaren. Voorts verzoeken wij u bij correspondentie het nummer van de vergunning te vermelden.

Aan deze vergunning zijn geen leges verbonden.

Heeft u naar aanleiding van deze brief nog vragen, dan kunt u contact opnemen met de medewerker zoals genoemd boven aan deze brief.

Hoogachtend,  
namens dijkgraaf en heemraden,

ing. H.A. Zevenbergen-Barendregt  
teamleider vergunningverlening

Handelsweg 100  
2988 DC Ridderkerk  
Postadres Postbus 4103  
2980 GC Ridderkerk  
telefoon 088 974 30 00  
fax 088 974 30 01  
internet [www.wshd.nl](http://www.wshd.nl)  
[info@wshd.nl](mailto:info@wshd.nl)

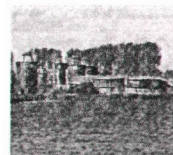

waterschap  
**Hollandse  
Delta**

## Watervergunning

### Aanhef

Dijkgraaf en heemraden van waterschap Hollandse Delta hebben op 4 april 2013 een aanvraag om een vergunning ontvangen van de gemeente Goeree-Overflakkee te Middelharnis. De aanvraag betreft het uitvoeren van handelingen in een waterstaatswerk of beschermingszone, waarvoor krachtens verordening van het waterschap vergunning is vereist.

### Besluit

Gelet op de bepalingen van de Waterwet, de Keur voor waterschap Hollandse Delta 2009, de Algemene wet bestuursrecht en de hieronder vermelde overwegingen besluiten dijkgraaf en heemraden als volgt:

- I De gevraagde vergunning aan de gemeente Goeree-Overflakkee, postbus 1, 3240 AA te Middelharnis, of diens rechtverkrijgende(n), te verlenen. De vergunning betreft het aanleggen van een fiets- en voetgangersbrug bij Fort prins Frederik aan de Havendijk 16 te Oolgensplaat.
- II De vergunning te verlenen voor onbepaalde tijd voor het hebben en onderhouden van de werken genoemd onder besluit I.
- III De onder besluit I genoemde werkzaamheden niet uit te mogen voeren in de periode van 1 oktober tot 1 april daaropvolgend.
- IV De vergunning te verlenen voor de realisatie van de werken genoemd onder besluit I voor een periode van drie jaar, gerekend vanaf het moment dat de vergunning in werking treedt.
- V De gewaarmerkte tekeningen zoals opgenomen in bijlage II deel te laten uitmaken van deze vergunning.
- VI Aan de vergunning de opgenomen voorschriften te verbinden.

### Ondertekening

Ridderkerk, d.d.

27 MEI 2013

namens dijkgraaf en heemraden,

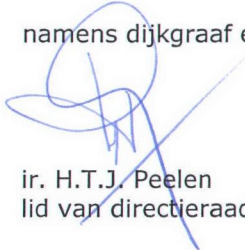
  
ir. H.T.J. Peelen  
lid van directieraad

Legeskosten: nihil

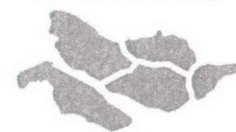
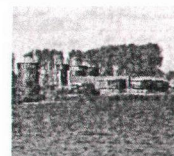

waterschap  
**Hollandse  
Delta**

## Voorschriften

### Ten aanzien van de aanvang en voltooiing van de werkzaamheden

1. De aanvang van de werkzaamheden moet tenminste één week van tevoren aan de afdeling Handhaving worden gemeld via het waterschapsloket. Het waterschapsloket is bereikbaar onder telefoonnummer 0900 2005005 (10 ct/min) of per e-mail 2005005@wshd.nl.
2. Voor aanvang van de werkzaamheden dient een naam en telefoonnummer van een contactpersoon, die in geval van calamiteiten door het waterschap bereikt kan worden, te worden gemeld bij het waterschapsloket.
3. Zonder de schriftelijke toestemming van het waterschap mag het werk niet worden gewijzigd, uitgebreid of verwijderd.
4. Indien ten behoeve van onderhoud enige grondroering, ophoging of vernieuwing moet worden gedaan moet tenminste één week van tevoren en anders zo vroeg als mogelijk dit schriftelijk worden gemeld aan de afdeling Handhaving.
5. Schade en onderhoud aan de waterkering of het oppervlaktewaterlichaam, als gevolg van de uitvoering van het werk, blijft gedurende een periode van een jaar na voltooiing van de werken voor rekening van de vergunninghouder.

### Ten aanzien van uitvoering en revisie

6. Tijdens de uitvoering van het werk dient een exemplaar van deze vergunning met gewaarmerkte tekeningen op het werk aanwezig te zijn.
7. De werken moeten worden uitgevoerd overeenkomstig de bij deze vergunning behorende en als zodanig gewaarmerkte bijlagen, behoudens de uit de voorschriften voortvloeiende wijzigingen en/of aanvullingen.
8. Tijdens de uitvoering moet op eerste aanwijzing van de afdeling Handhaving in geval van calamiteiten en/of wateroverlast door de vergunninghouder direct alle maatregelen worden genomen die nodig zijn om de stabiliteit en de veiligheid van de waterkering en de lokale waterhuishouding te waarborgen.
9. Indien het waterschap vaststelt dat wijziging van plaats of samenstelling van de krachtens deze vergunning toegestane werken met betrekking tot het waterstaatkundig belang nodig is, moeten deze wijzigingen op eerste aanzegging door de vergunninghouder worden aangebracht of uitgevoerd.
10. Alle voor de uitvoering van het werk in, langs of over de waterkering en/of het oppervlaktewaterlichaam te maken hulpconstructies behoeven de goedkeuring van de afdeling Handhaving en moeten direct na het gereedkomen van het onderdeel van het werk waarvoor zij werden aangebracht volledig worden verwijderd.
11. De stabiliteit en de veiligheid van de waterkering en de lokale waterhuishouding mag tijdens de werkzaamheden niet onnodig worden verstoord. Hiertoe moeten afdoende maatregelen getroffen worden.

### Ten aanzien van grondroeringen

12. Grondroeringen behoren tot het strikt noodzakelijke te worden beperkt. Eventuele nazakkingen, voor zover die het gevolg zijn van de vergunde werkzaamheden, moeten door en op kosten van de vergunninghouder worden hersteld.
13. Alvorens met graafwerkzaamheden te beginnen moet de vergunninghouder zich ter plaatse op de hoogte stellen van de positie van aanwezige kabels en leidingen.

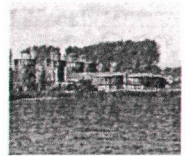

14. Het is verboden (behoudens de vergunde werken) in, op, onder of naast de werken iets van het bestaande dijkbeloop te ontgraven.
15. Ingravingen moeten op een zodanige wijze worden gemaakt, dat de taluds van de gemaakte ingravingen niet mogen afschuiven.
16. Alvorens met de werkzaamheden wordt aangevangen moet het grasgewas kort worden afgemaaid en de bezoding worden afgenomen.
17. De eventueel overblijvende grond en alle uit ontgravingen komend puin of andere voorwerpen moet door de vergunninghouder worden afgevoerd.

#### **Ten aanzien van bereikbaarheid**

18. De uitvoering en constructie van de in deze vergunning genoemde werken moet van een zodanige aard zijn, dat de beschermingszone langs de waterstaatswerken berijdbaar is en blijft voor onderhoudsmaterieel.

#### **Ten aanzien van bruggen**

19. De constructie mag met de onderzijde niet lager liggen dan 1,10 m boven het hoogst vigerend peil.
20. De brug moet van een deugdelijke constructie zijn en zodanig zijn gefundeerd dat wordt voorkomen dat deze meer zakt dan de natuurlijke maaiveldddaling.
21. De oevers, onder en over een lengte van 2,00 m ter weerszijden van de brug, moeten, door het plaatsen van een beschoeiing en taludbekleding, tegen uitspoeling en uitzakken worden beschermd.
22. Er mag geen gebruik gemaakt worden van funderingspalen met een verzwaarde en/of verbrede voet.
23. Ter voorkoming van kwel langs de palen dient er gebruik te worden gemaakt van gladde palen.
24. Door de werkzaamheden mogen in de waterkering geen holle ruimten ontstaan.

#### **Ten aanzien van de afwerking**

25. Als gevolg van de werkzaamheden mag geen grond, bagger of vuil in het water geraken of achterblijven. Direct na gereedkomen van de werkzaamheden, moet ter plaatse het oppervlaktewaterlichaam worden opgeschoond.
26. Het oppervlak moet geheel in overeenstemming met de omgeving worden afgewerkt en bekleed en eventuele verharding dient in de oorspronkelijke staat hersteld te worden.
27. Losse materialen, planken e.d., die geen deel uitmaken van de werken waarvoor vergunning is verleend, moeten ten genoegen van de afdeling Handhaving worden verwijderd.

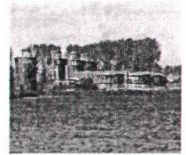

waterschap  
**Hollandse  
Delta**

## Aanvraag en overwegingen

### Aanleiding

Om het fietspad van Oude Tonge naar Ooltgensplaat te verbinden met Fort prins Frederik gaat de gemeente Goeree-Overflakkee een fiets- en voetgangersbrug aanleggen.

Voor een situatieschets van de locatie van de activiteiten wordt verwezen naar bijlage I.

### Handelingen waarvoor vergunning wordt aangevraagd

Voor het uitvoeren van handelingen in waterstaatswerken en beschermingszones is op grond van artikel 4.1.1 van de Keur van waterschap Hollandse Delta 2009 een vergunning vereist.

De werkzaamheden worden uitgevoerd in oppervlaktewaterlichaam T36708. Dit oppervlaktewaterlichaam is een overige watergang volgens de legger van waterschap Hollandse Delta.

De werkzaamheden worden uitgevoerd nabij de waterkering plaatselijk bekend als de Weipoldersedijk. Deze waterkering is een primaire waterkering volgens de legger van waterschap Hollandse Delta.

### Toetsing van de aanvraag aan de doelstellingen van het waterbeheer

Werken of werkzaamheden worden getoetst aan de doelstellingen van de Waterwet. Deze doelstellingen, die richtinggevend zijn bij de uitvoering van het waterbeheer, zijn als volgt geformuleerd:

- a. voorkoming en waar nodig beperking van overstromingen, wateroverlast en waterschaarste, in samenhang met
- b. bescherming en verbetering van de chemische en ecologische kwaliteit van watersystemen en
- c. vervulling van maatschappelijke functies door watersystemen.

Deze doelstellingen vormen in onderlinge samenhang de basis voor vergunningverlening en zijn geconcretiseerd via wettelijk vastgestelde normen en aanvullend beleid ten aanzien van de veiligheid, waterkwantiteit, waterkwaliteit en maatschappelijke functievervulling door watersystemen. De uitwerking hiervan vindt plaats in aanvullende regelgeving (onder andere de Keur van waterschap Hollandse Delta), in water- en beheersplannen op grond van hoofdstuk 4 van de Waterwet en in beleidsregels.

De vastgestelde normen en beleid zijn richtinggevend bij de toetsing of een aangevraagde handeling verenigbaar is met de doelstellingen voor het waterbeheer. Een vergunning wordt verleend indien werken of werkzaamheden zich niet verzetten tegen de doelstellingen van het waterbeheer en het mogelijk is om de belangen van het waterbeheer door het verbinden van voorschriften en beperkingen voldoende te beschermen.

Aanvragen voor een vergunning op grond van de Keur voor werken en werkzaamheden in en nabij waterstaatswerken worden getoetst op:

- effecten op het falen of verslechteren van de functie van waterstaatswerken en daaruit voortvloeiend het totale watersysteem;
- effecten op de (toekomstige) mogelijkheden van het doelmatig beheer en onderhoud van het waterstaatswerken en beschermingszones.

### Overwegingen ten aanzien van de waterkering

Deels in de kernzone en deels in de beschermingszone van de primaire waterkering wordt een brug aangelegd. De brug bevindt zich gedeeltelijk binnen het profiel van vrije ruimte en overspant een overige watergang.

Het pad waar de brug op aan zal sluiten is in 2012 gerealiseerd en loopt tot het beoogde brughoofd. Het pad is door waterschap Hollandse Delta aangelegd op basis van een projectplan met kenmerk GO-WEG-0034 (d.d. 9 november 2010).

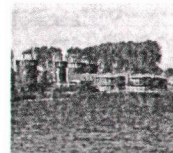

waterschap  
**Hollandse  
Delta**

#### Constructie en uitvoering

De brug heeft een lengte van 29,00 m en een breedte van 3,00 m. De brug wordt ondersteund door funderingspalen. Ter plaatse van beide brughoofden worden twee funderingspalen geplaatst en vinden ontgravingen van maximaal enkele decimeters plaats om de brug op maaiveld te laten aansluiten.

#### Relevante faalmechanismen

De brug bevindt zich geheel buiten het fysieke profiel van de waterkering. De funderingspalen zorgen ervoor dat de belasting van de brug wordt afgedragen op het pleistocene zandpakket. Door de funderingswijze heeft de brug geen effect op de stabiliteit van de waterkering.

Ter plaatse van de brughoofden vinden minimale ontgravingen plaats. Omdat deze ontgravingen daarnaast op relatief grote afstand van de teen van de dijk plaatsvinden, hebben ook de ontgravingen geen invloed op de stabiliteit van de waterkering.

#### Profiel van vrije ruimte

Als een toekomstige dijkverzwaring plaatsvindt tot op of over de brug, dan kan de brug eenvoudig worden verwijderd. Bij een dergelijke dijkversterking zou ook de watergang (gedeeltelijk) gedempt dienen te worden. De brug zal derhalve niet de beperkende factor vormen bij een mogelijke toekomstige dijkversterking.

#### Beheer en onderhoud

Het realiseren van de brug heeft geen invloed op het beheer en onderhoud van de waterkering.

#### **Overwegingen ten aanzien van het oppervlaktewaterlichaam**

De brug wordt aangelegd voor voetgangers en fietsers, die daarmee een overige watergang kunnen passeren.

#### Constructie en uitvoering

De brug heeft een lengte van 29,00 m en een breedte van 3,00 m. De brug wordt ondersteund door 6 pijlers (funderingspalen) die in tweetallen in de watergang worden geplaatst. Ter plaatse van beide brughoofden wordt de insteek van het talud maximaal enkele decimeters ontgraven om de brug op maaiveld te laten aansluiten.

#### Bergingscapaciteit en doorstroming

De pijlers van de brug verkleinen in theorie het waterbergend vermogen omdat het water ter plaatse van de pijlers niet kan stijgen. Dit negatieve effect is in de praktijk dermate gering dat het als neutraal wordt beschouwd.

De pijlers verminderen in theorie eveneens de doorstroming van de watergang. Het effect van de pijlers vergeleken met het natte profiel in de brede watergang is zo klein, dat ook dit in de praktijk als een neutraal effect wordt beschouwd.

#### Beheer en onderhoud

Het beheer en onderhoud van de watergang wordt zowel in de huidige als in de nieuwe situatie uitgevoerd door de gemeente Goeree-Overflakkee. Het voornemen resulteert niet in een verzwaring van de onderhoudsinspanning voor waterschap Hollandse Delta.

#### **Slotoverweging**

Bij het naleven van de aan dit besluit verbonden voorschriften en gelet op het individuele belang van de vergunninghouder wordt de inbreuk op de waterstaatswerken aanvaardbaar geacht en zijn er vanuit het waterschap geen bezwaren tegen het verlenen van de gevraagde vergunning.

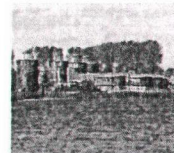

### Procedure

De aanvraag is op 4 april 2013 in het omgevingsloket ingediend en door het waterschap ontvangen en geregistreerd onder nummer I1302527.

De ingediende aanvraag bevat de volgende stukken:

- aanvraagformulier;
- situatietekening 01, tekeningnummer 12380-ST-01, d.d. 11-02-2013;
- zijaanzicht en dwarsdoorsneden 1, tekeningnummer 12380-PR-01, d.d. 12-10-2012;
- zijaanzicht en dwarsdoorsneden 2, tekeningnummer 12380-PR-02, d.d. 12-10-2012;
- mail van mevrouw A.M.E. Elema, d.d. 16-05-2013;
- mail van mevrouw A.M.E. Elema, d.d. 21-05-2013;

De voorbereiding van deze vergunning heeft conform het gestelde in afdeling 4.1.2 van de Algemene wet bestuursrecht (Awb) plaatsgevonden.

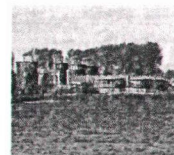

waterschap  
**Hollandse  
Delta**

## Aandachtspunten

- I De vergunninghouder moet er rekening mee houden dat er naast de onderhavige vergunning, voor de handelingen waarop de vergunning betrekking heeft, tevens andere vergunning(en) en/of ontheffing(en) en/of een meldingsplicht vereist kunnen zijn.
- II Het hebben van deze vergunning ontslaat de houder niet van de verplichting om de redelijkerwijs mogelijke maatregelen te treffen teneinde te voorkomen dat derden ten gevolge van het gebruikmaken van de vergunning schade lijden.
- III Indien het vergunningplichtige werk in andere handen mocht overgaan – bijvoorbeeld door verkoop, erfopvolging, overdracht van gebruiksrecht of anderszins – moet wijziging van de tenaamstelling van de vergunning schriftelijk worden aangevraagd bij het college van dijkgraaf en heemraden van waterschap Hollandse Delta. Het verzoek moet worden gedaan binnen vier weken na de rechtsopvolging.
- IV Op grond van de Algemene wet bestuursrecht kan een (rechts)persoon, wiens belang rechtstreeks bij de vergunning is betrokken, gedurende een periode van zes weken vanaf de dag na bekendmaking, tegen dit besluit een bezwaarschrift indienen. Het bezwaarschrift moet worden gericht aan college van dijkgraaf en heemraden van waterschap Hollandse Delta, Postbus 4103, 2980 GC Ridderkerk
- V De vergunning treedt in werking na bekendmaking. Op grond van artikel 6:16 Algemene wet bestuursrecht schorst het bezwaar de werking van dit besluit niet. Gelet hierop kan, na indiening van het bezwaarschrift, gedurende de bezwaartermijn ook een verzoek om een voorlopige voorziening worden ingediend op grond van artikel 8:81 Algemene wet bestuursrecht. In geval een voorlopige voorziening wordt ingediend, treedt de vergunning niet in werking voordat op dit verzoek is beslist. Het verzoek tot het treffen van een voorlopige voorziening moet worden gericht aan de Voorzieningenrechter van de sector bestuursrecht van de Rechtbank Rotterdam, Postbus 50950, 3007 BL Rotterdam of digitaal via <http://loket.rechtspraak.nl/bestuursrecht>.  
  
Wij verzoeken u vriendelijk om een afschrift van het verzoek tot het treffen van een voorlopige voorziening toe te zenden aan het college van dijkgraaf en heemraden van waterschap Hollandse Delta, Postbus 4103, 2980 GC Ridderkerk.
- VI Voor vragen omtrent deze vergunning kunt u contact opnemen met het waterschap via het waterschapsloket op nummer 0900 2005 005 (10 ct/min).



## Bijlage I Locatie projectgebied

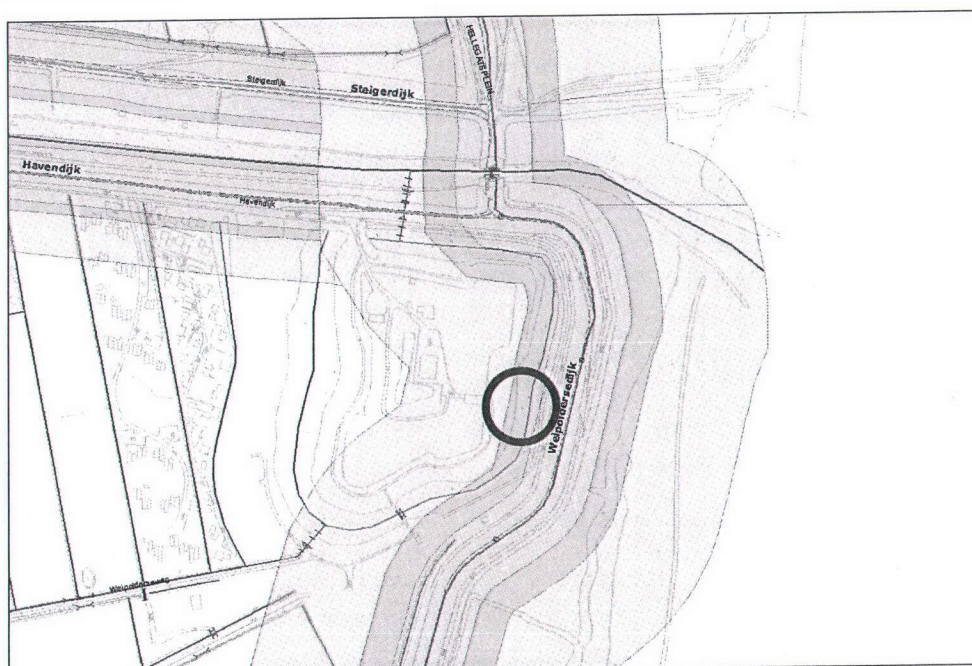

## **Bijlage II Gewaarmerkte tekeningen**

- situatietekening 01, tekeningnummer 12380-ST-01, d.d. 11-02-2013;
- zijaanzicht en dwarsdoorsneden 1, tekeningnummer 12380-PR-01, d.d. 12-10-2012;



Behoort bij besluit  
**D 0022386**  
 Wetenschapspolis  
**I 1302527**



ONTWERPERS, ENGINEERS EN BOUWERS  
**HAASNOOT BRUGGEN**

PROJECTNR: 12380	HET LEVEREN EN PLAATSEN VAN EEN FIETS- EN VOETGANGERSBRUG
GETEKEND: D.v.d.B.	NAAR FORT PRINS-FREDERIK TE OOLTGENSPLAAT
DATE: 11-02-2013	SITUATIE TEKENING 01
BLADNR: 1 van 1	MODEL / TYPE: GLOBAAL VOLGENS VERSTREKTE FOTO'S (FIG. 3.2 EN 3.3)
TEKENINGNR: 12380-ST-01	OPDRACHTGEVER: PROJECTIE: ENHEID: MW
	SOORT: FORMAAT: A1
	ISCO: 12380-ST-01

Deze tekening is eigendom van Haasnoot Bruggen B.V. en mag zonder haar schriftelijke toestemming niet worden gereproduceerd, noch aan derden worden verstrekt of ter inzage worden gebracht.

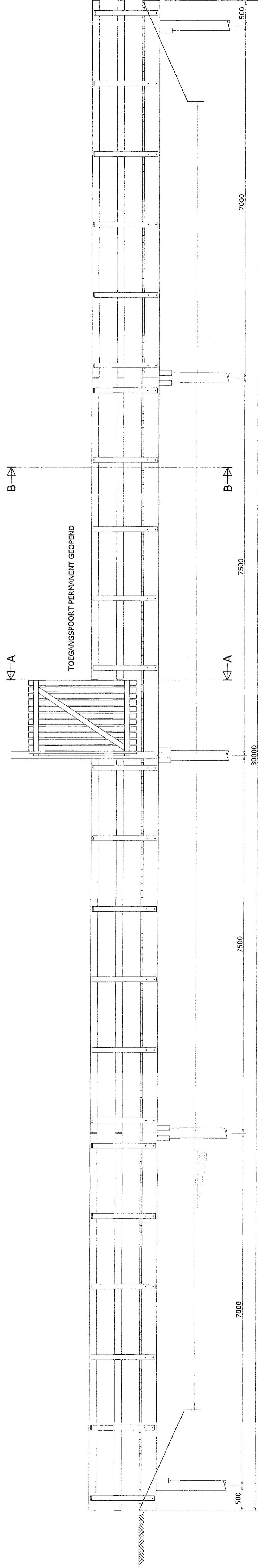

**Zijaanzicht**  
1:40

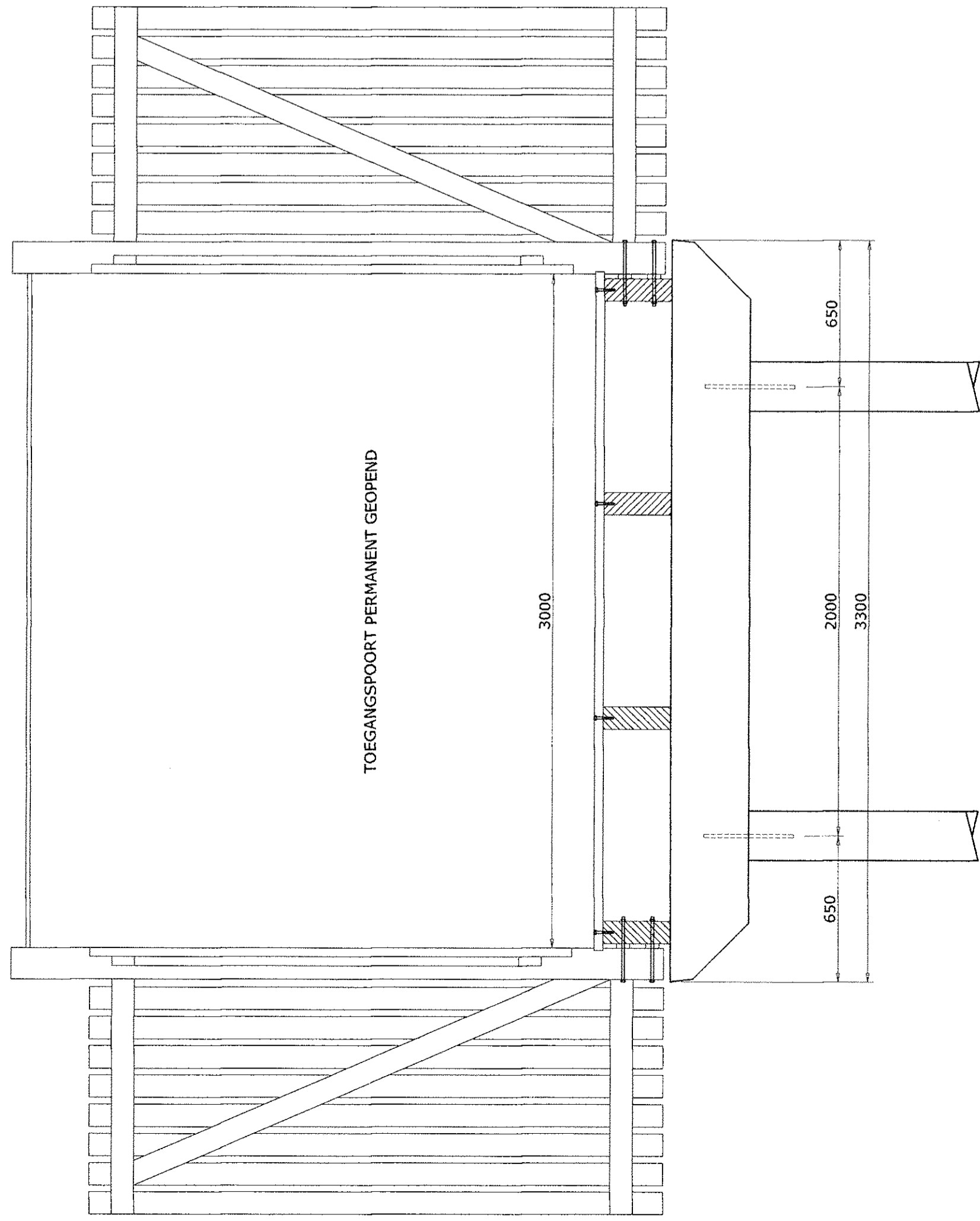

**Doorsnede A-A**  
1:20

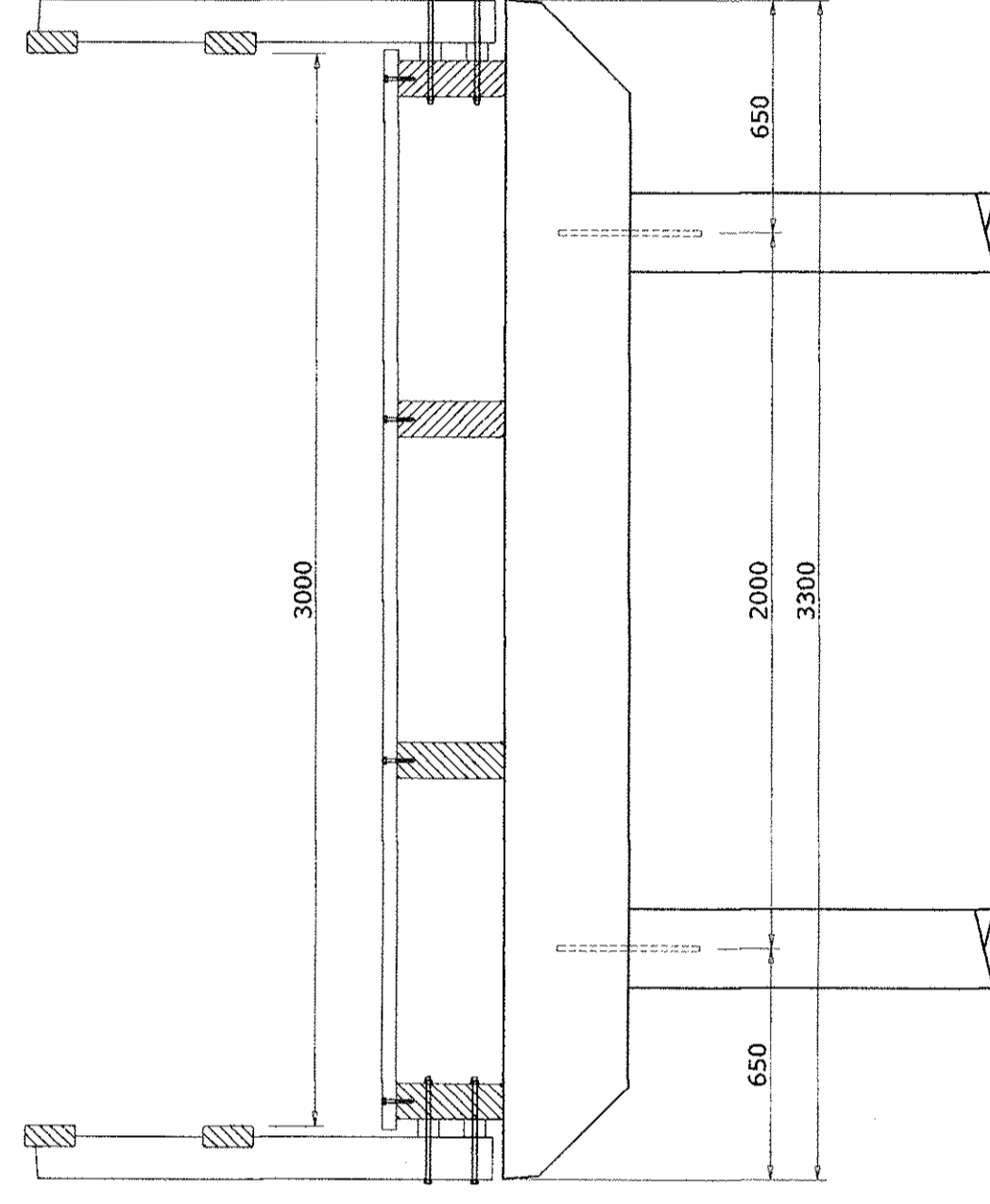

**Doorsnede B-B**  
1:20

Betrof: b' besluit  
D 002386

Waterbouw Politechniek Delta  
1302527

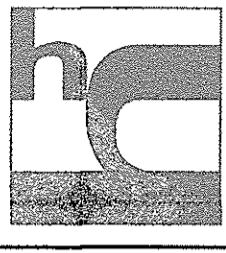
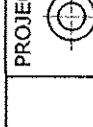
 <b>HAASNOOT BRUGGEN</b> ONTWERPERS, ENGINEERS EN BOUWERS		PROJECTNR: 12380	GETREKEND: V.V
		DATUM: 12/10/2012	BLADNR: 1 van 1
HET LEVEREN EN PLAATSEN VAN EEN FIETS- EN VOETGANGERSBRUG NAAR FORT PRINS FREDERIK TE OOLTGENSPLAAT		TEKENINGNR: 12380-PR-01	PROJECTIE: 
MODEL / TYPE: GLOBAAL VOLGENS VERSTREKTE FOTO'S (FIG. 3.2 EN 3.3)		EENHEID: MM SCHAL: 1:40 / 20 FORMAAT: A1	OPDRACHTGEVER: JSGO
DATUM:		Dit tekening is afgeleid van Haasnoot Bruggen B.V. en mag zonder haar schriftelijke toestemming niet worden verspreid, verspreiden, kopiëren, verspreiden of anderszins openbaar maken.	
GET:		E-MAIL: INFO@HAASNOOTBRUGGEN.NL	