

VERZONDEN 23 MEI 2013

DATUM
UW BRIEF VAN 20 februari 2013
UW KENMERK JEU/95755/123853
ONS KENMERK VG/U
INGEKOMEN NR. I1301435
ONDERWERP Watervedunning

CONTACTPERSOON R.M. Muilenburg - Troost
DOORKIESNUMMER 088 - 97 43 710
E-MAILADRES r.muilenburg@wshd.nl
BIJLAGEN vergunning met nr. D0021980



U1303702

N.V. Eneco Beheer
T.a.v. Joulz B.V.
Postbus 2400
3000 CK Rotterdam



Geachte heer of mevrouw,

Naar aanleiding van de aanvraag van Joulz B.V. is besloten N.V. Eneco Beheer een vergunning te verlenen voor het leggen van een laagspanningskabel ter hoogte van de Carnisser Baan, respectievelijk gemeente Albrandswaard en gemeente Barendrecht.

De vergunning met nummer D0021980 treft u als bijlage aan.

De mogelijkheid bestaat dat tegen het besluit bezwaar wordt gemaakt. Ook kan het verzoek worden ingediend om een voorlopige voorziening. Hiervoor verwijzen wij u naar de aandachtspunten die zijn bijgevoegd bij de vergunning.

Met nadruk wijzen wij u erop dat de uitvoering van de werkzaamheden, waartoe vergunning is verleend, gedurende de genoemde bezwaartermijn geheel voor uw risico komt.

Wij adviseren u deze brief bij de vergunning te bewaren. Voorts verzoeken wij u bij correspondentie het nummer van de vergunning te vermelden.

Aan deze vergunning zijn geen leges verbonden.

Heeft u naar aanleiding van deze brief nog vragen, dan kunt u contact opnemen met de medewerker zoals genoemd boven aan deze brief.

Hoogachtend,
namens dijkgraaf en heemraden,

E. Willemsen
teamleider vergunningverlening

Handelsweg 100
2988 DC Ridderkerk
Postadres Postbus 4103
2980 GC Ridderkerk
telefoon 088 974 30 00
fax 088 974 30 01
internet www.wshd.nl
info@wshd.nl

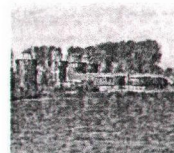

waterschap
**Hollandse
Delta**

Watervergunning

Aanhef

Dijkgraaf en heemraden van waterschap Hollandse Delta hebben op 20 maart 2013 een aanvraag ontvangen van Joulz B.V. om aan N.V. Eneco Beheer te Rotterdam een vergunning te verlenen. De aanvraag betreft het uitvoeren van handelingen in een waterstaatswerk of beschermingszone, waarvoor krachtens verordening van het waterschap vergunning is vereist.

Besluit

Gelet op de bepalingen van de Waterwet, de Keur voor waterschap Hollandse Delta 2009, de Algemene wet bestuursrecht en de hieronder vermelde overwegingen besluiten dijkgraaf en heemraden als volgt:

- I De gevraagde vergunning aan N.V. Eneco Beheer, postbus 2400, 3000 CK te Rotterdam, of diens rechtverkrijgende(n), te verlenen. De vergunning betreft het leggen van een laagspanningskabel ter hoogte van de Carnisser Baan Carnisser Baan, respectievelijk gemeente Albrandswaard en gemeente Barendrecht.
- II De vergunning te verlenen voor onbepaalde tijd voor het hebben en onderhouden van de werken genoemd onder besluit I.
- III De vergunning te verlenen voor de realisatie van de werken genoemd onder besluit I voor een periode van drie jaar, gerekend vanaf het moment dat de vergunning in werking treedt.
- IV De gewaarmerkte tekening zoals opgenomen in bijlage II deel te laten uitmaken van deze vergunning.
- V Aan de vergunning de opgenomen voorschriften te verbinden.

Ondertekening

Ridderkerk, d.d.

23 MEI 2013

Namens dijkgraaf en heemraden,

Ir. H.T.J. Peelen
lid van directieraad

Legeskosten: nihil

Afschrift

Een afschrift van deze vergunning is gezonden aan:

- a. het college van burgemeester en wethouders van gemeente Albrandswaard, info@albrandswaard.nl;
- b. het college van burgemeester en wethouders van gemeente Barendrecht, info@barendrecht.nl;
- c. Joulz B.V., t.a.v. de heer J. Euser, postbus 2400, 3000 CK Rotterdam, als aanvrager van de vergunning.

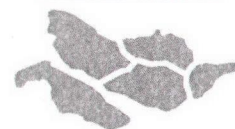
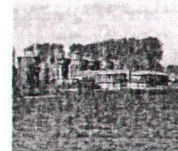

Voorschriften

Ten aanzien van de aanvang en voltooiing van de werkzaamheden

1. De aanvang van de werkzaamheden moet ten minste één week van tevoren aan de afdeling Handhaving worden gemeld via het waterschapsloket. Het waterschapsloket is bereikbaar onder telefoonnummer 0900 2005005 (10 ct/min) of per e-mail 2005005@wshd.nl.
2. Voor aanvang van de werkzaamheden dient een naam en telefoonnummer van een contactpersoon, die in geval van calamiteiten door het waterschap bereikt kan worden, te worden gemeld bij het waterschapsloket.
3. Zonder de schriftelijke toestemming van het waterschap mag het werk niet worden gewijzigd, uitgebreid of verwijderd.
4. Indien ten behoeve van onderhoud enige grondroering, ophoging of vernieuwing moet worden gedaan moet ten minste één week van tevoren en anders zo vroeg als mogelijk dit schriftelijk worden gemeld aan de afdeling Handhaving.
5. Schade en onderhoud aan de waterkering en het oppervlaktewaterlichaam, als gevolg van de uitvoering van het werk, blijft gedurende een periode van een jaar na voltooiing van de werken voor rekening van de vergunninghouder.

Ten aanzien van uitvoering en revisie

6. Tijdens de uitvoering van het werk dient een exemplaar van deze vergunning met gewaarmerkte tekeningen op het werk aanwezig te zijn.
7. De werken moeten worden uitgevoerd overeenkomstig de bij deze vergunning behorende en als zodanig gewaarmerkte bijlagen, behoudens de uit de voorschriften voortvloeiende wijzigingen en/of aanvullingen.
8. Tijdens de uitvoering moet op eerste aanwijzing van de afdeling Handhaving in geval van calamiteiten en/of wateroverlast door de vergunninghouder direct alle maatregelen worden genomen die nodig zijn om de stabiliteit en de veiligheid van de waterkering te waarborgen.
9. Indien het waterschap vaststelt dat wijziging van plaats of samenstelling van de krachtens deze vergunning toegestane werken met betrekking tot het waterstaatkundig belang nodig is, moeten deze wijzigingen op eerste aanzegging door de vergunninghouder worden aangebracht of uitgevoerd.
10. Alle voor de uitvoering van het werk moeten direct na het gereedkomen van het onderdeel van het werk waarvoor zij werden aangebracht volledig worden verwijderd.
11. De stabiliteit en de veiligheid van de waterkering en de lokale waterhuishouding mogen tijdens de uitvoering van de werkzaamheden niet worden verstoord. Hiertoe moeten afdoende maatregelen getroffen worden.

Ten aanzien van grondroeringen

12. Grondroeringen behoren tot het strikt noodzakelijke te worden beperkt. Eventuele nazakkingen, voor zover die het gevolg zijn van de vergunde werkzaamheden, moeten door en op kosten van de vergunninghouder worden hersteld.
13. Alvorens met graafwerkzaamheden te beginnen moet de vergunninghouder zich ter plaatse op de hoogte stellen van de positie van aanwezige kabels en leidingen.

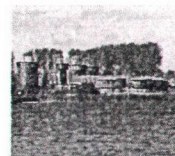

waterschap
**Hollandse
Delta**

14. Het is verboden (behoudens de vergunde werken) in, op, onder of naast de werken iets van het bestaande dijkbeloop te ontgraven.
15. Ingravingen moeten op een zodanige wijze worden gemaakt, dat de taluds van de gemaakte ingravingen niet mogen afschuiven.
16. De eventueel overblijvende grond en alle uit ontgravingen komend puin of andere voorwerpen moet door de vergunninghouder worden afgevoerd.
17. De verschillende grondsoorten moeten in oorspronkelijke volgorde worden teruggebracht, deze grond moeten goed worden verdicht in lagen van 0,20 m tot het oorspronkelijke maaiveld.
18. De conusweerstand van goed verdichte grond moet ten minste gelijk zijn aan 0,20 MPa per 10 mm of ten minste 4 MPa.

Ten aanzien van kabels

19. De vergunninghouder moet vóór de uitvoering van de werken met andere kabel- en leidingbeheerders overleggen over mogelijke door die beheerders ter plaatse uit te voeren werkzaamheden. Als ter plaatse door hen ook kabels of leidingen zullen worden gelegd moeten de werkzaamheden onderling afgestemd worden en moeten de kabels en leidingen waar mogelijk in één sleuf worden gelegd.
20. Niet meer in gebruik zijnde kabels moeten verwijderd worden uit de zonering van de waterkering.

Ten aanzien van kabels nabij waterkeringen

21. De kabels moeten in open ontgraving worden aangelegd.
22. De kabels moeten binnen de begrenzing van de waterkering een gronddekking hebben van 0,80 m ten opzichte van het maaiveld. In de beschermingszones kan worden volstaan met een dekking van 0,60 m tot 0,80 m.
23. Ingravingen mogen in geen geval dieper plaatsvinden dan tot 0,10 m beneden de onderkant van de kabels.

Ten aanzien van kabels in en nabij oppervlaktelichamen

24. De sleuf voor het aanleggen van de kabel moet tenminste 0,50 m uit de insteek van het oppervlaktewaterlichaam worden gegraven.
25. Las- of aansluitgaten of handholes voor het aansluiten van de kabel moeten tenminste 0,50 m uit de insteek van het oppervlaktewaterlichaam worden gegraven.
26. De kabel moet onder de taluds en de slootbodem een dekking hebben van minimaal 1,50 m bij hoofdwatgangen en minimaal 1,00 m bij alle andere oppervlaktewaterlichamen.
27. Kruising van het oppervlaktewaterlichaam via een dam met duiker moet zodanig worden uitgevoerd, dat de afstand tussen de kabel en de bovenkant van de duiker 0,30 m bedraagt.
28. Indien de gronddekking niet voldoende is om de kabels boven de duiker te leggen moeten deze onder de duiker worden gelegd.
29. De kabels moeten onder de duiker een dekking hebben van minimaal 1,50 m bij hoofdwatgangen minimaal 1,00 m bij alle overige oppervlaktewaterlichamen, ten opzichte van het profiel.

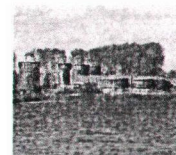

Ten aanzien van de afwerking

30. Direct na de voltooiing van het werk moet het werkterrein in een nette staat en in gelijke gesteldheid worden teruggebracht.
31. Direct na de voltooiing van de werkzaamheden dient het oppervlak geheel in overeenstemming met de omgeving worden afgewerkt en bekleed en moet direct worden voorzien van de oorspronkelijke steenbekleding/verharding.
32. Indien noodzakelijk kan het waterschap aanvullende eisen stellen indien de werken kwel veroorzaken of gaan veroorzaken.
33. Losse materialen, planken e.d., die geen deel uitmaken van de werken waarvoor vergunning is verleend, moeten ten genoegen van de afdeling Handhaving worden verwijderd.

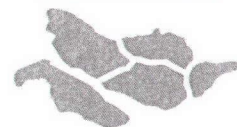
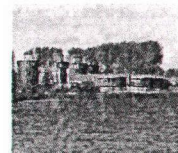

waterschap
**Hollandse
Delta**

Aanvraag en overwegingen

Aanleiding

Vanwege de aansluiting op het OV-net worden laagspanningskabels gelegd.

Voor een situatieschets van de locatie van de activiteiten wordt verwezen naar bijlage I.

Handelingen waarvoor vergunning wordt aangevraagd

Voor het uitvoeren van handelingen in waterstaatswerken en beschermingszones is op grond van artikel 4.1.1 van de Keur van waterschap Hollandse Delta 2009 een vergunning vereist.

De werkzaamheden worden uitgevoerd in en nabij H34691 en H39881. Deze oppervlaktewaterlichamen zijn en hoofdwatergangen volgens de legger van waterschap Hollandse Delta.

De werkzaamheden worden uitgevoerd in en nabij de waterkering plaatselijk bekend als Smitshoek. Deze waterkering is een regionale waterkering volgens de legger van waterschap Hollandse Delta.

Toetsing van de aanvraag aan de doelstellingen van het waterbeheer

Werken of werkzaamheden worden getoetst aan de doelstellingen van de Waterwet. Deze doelstellingen, die richtinggevend zijn bij de uitvoering van het waterbeheer, zijn als volgt geformuleerd:

- a. voorkoming en waar nodig beperking van overstromingen, wateroverlast en waterschaarste, in samenhang met
- b. bescherming en verbetering van de chemische en ecologische kwaliteit van watersystemen en
- c. vervulling van maatschappelijke functies door watersystemen.

Deze doelstellingen vormen in onderlinge samenhang de basis voor vergunningverlening en zijn geconcretiseerd via wettelijk vastgestelde normen en aanvullend beleid ten aanzien van de veiligheid, waterkwantiteit, waterkwaliteit en maatschappelijke functievervulling door watersystemen. De uitwerking hiervan vindt plaats in aanvullende regelgeving (onder andere de Keur van waterschap Hollandse Delta), in water- en beheersplannen op grond van hoofdstuk 4 van de Waterwet en in beleidsregels.

De vastgestelde normen en beleid zijn richtinggevend bij de toetsing of een aangevraagde handeling verenigbaar is met de doelstellingen voor het waterbeheer. Een vergunning wordt verleend indien werken of werkzaamheden zich niet verzetten tegen de doelstellingen van het waterbeheer en het mogelijk is om de belangen van het waterbeheer door het verbinden van voorschriften en beperkingen voldoende te beschermen.

Aanvragen voor een vergunning op grond van de Keur voor werken en werkzaamheden in en nabij waterstaatswerken worden getoetst op:

- effecten op het falen of verslechteren van de functie van waterstaatswerken en daaruit voortvloeiend het totale watersysteem;
- effecten op de (toekomstige) mogelijkheden van het doelmatig beheer en onderhoud van het waterstaatswerken en beschermingszones.

Overwegingen ten aanzien van de waterkering

Ter plaatse van de Carnisser Baan is een fietspad aangebracht. Naast het fietspad zijn lichtmasten geplaatst welke voorzien moeten worden van elektriciteit. Om de lichtmasten aan te sluiten op het lichtnet worden kabels gelegd in en nabij de regionale waterkering en een hoofdwatergang. Een korter of alternatief tracé waarbij geen werkzaamheden binnen de waterkering hoeven te worden uitgevoerd is niet mogelijk.

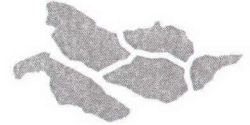
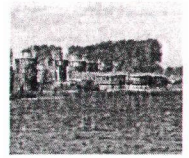

waterschap
**Hollandse
Delta**

Constructie en uitvoering

De werkzaamheden bestaan uit het graven van een sleuf in de waterkering om de nieuwe kabels op de lichtmasten te kunnen aansluiten. De ontgravingsdiepte binnen de zonering van de waterkering blijft beperkt tot 0,80 m beneden het maaiveldniveau. De werkzaamheden binnen de waterkering worden in open ontgraving en zonder gebruikmaking van mantelbuizen uitgevoerd.

Effecten op de faalmechanismen van de waterkering

Vanwege de maaiveldhoogte ter plaatse en de minimale ontgravingen zijn de werkzaamheden niet van invloed op de stabiliteit van de waterkering. Het opnemen van de bekleding is van tijdelijke aard, waardoor de erosiebestendigheid tevens blijft gewaarborgd.

Doelmatig beheer en onderhoud

Na het uitvoeren van de werkzaamheden wordt het oppervlak overeenkomstig de omgeving afgewerkt. De werkzaamheden hebben geen invloed op de ruimte voor doelmatig beheer en onderhoud.

Uitvoeringsperiode

Voor regionale waterkeringen geldt een stormseizoen, wat loopt van 1 oktober tot 1 april daaropvolgend. De werken worden buiten het stormseizoen uitgevoerd, om die reden zijn er geen voorschriften opgenomen in deze vergunning voor de uitvoeringsperiode.

Overwegingen ten aanzien van oppervlaktewaterlichamen

De kabel kruist een duikerverbinding met afsluiter bovenlangs. De kabel kruist tevens een hoofdwatgang met een zinker om zo aan te kunnen sluiten op het bestaande net. De zinker wordt haaks en op voldoende diepte uitgevoerd. Voor het kruisen van duikers zijn voorschriften opgenomen in deze vergunning.

Slotoverweging

Bij het naleven van de aan dit besluit verbonden voorschriften en gelet op het individuele belang van de vergunninghouder wordt de inbreuk op de waterstaatswerken aanvaardbaar geacht en zijn er vanuit het waterschap geen bezwaren tegen het verlenen van de gevraagde vergunning.

Procedure

De aanvraag is op 26 februari 2013 door het waterschap ontvangen en geregistreerd onder nummer I1301435.

De ingediende aanvraag bevat de volgende stukken:

- aanvraagformulier;
- 1 tekening d.d. 20 februari 2013 met kenmerk I1301435.

Op 12 maart 2013 zijn door het waterschap aanvullende gegevens ontvangen en geregistreerd onder nummer I1301785. Deze aanvullende gegevens bevatten de volgende stukken:

- begeleidend schrijven;
- 1 gewijzigde tekening d.d. 11 maart 2013 met kenmerk I1301435.

Joulz B.V. te Rotterdam is door N.V. Eneco Beheer gemachtigd om bovengenoemde aanvraag in te dienen.

De voorbereiding van deze vergunning heeft conform het gestelde in afdeling 4.1.2 van de Algemene wet bestuursrecht (Awb) plaatsgevonden.

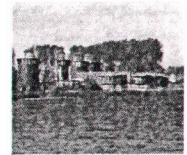

Aandachtspunten

- I De vergunninghouder moet er rekening mee houden dat er naast de onderhavige vergunning, voor de handelingen waarop de vergunning betrekking heeft, tevens andere vergunning(en) en/of ontheffing(en) en/of een meldingsplicht vereist kunnen zijn.
 - II Het hebben van deze vergunning ontslaat de houder niet van de verplichting om de redelijkerwijs mogelijke maatregelen te treffen teneinde te voorkomen dat derden ten gevolge van het gebruikmaken van de vergunning schade lijden.
 - III Indien het vergunningplichtige werk in andere handen mocht overgaan – bijvoorbeeld door verkoop, erfopvolging, overdracht van gebruiksrecht of anderszins – moet wijziging van de tenaamstelling van de vergunning schriftelijk worden aangevraagd bij het college van dijkgraaf en heemraden van waterschap Hollandse Delta. Het verzoek moet worden gedaan binnen vier weken na de rechtsopvolging.
 - IV Op grond van de Algemene wet bestuursrecht kan een (rechts)persoon, wiens belang rechtstreeks bij de vergunning is betrokken, gedurende een periode van zes weken vanaf de dag na bekendmaking, tegen dit besluit een bezwaarschrift indienen. Het bezwaarschrift moet worden gericht aan college van dijkgraaf en heemraden van waterschap Hollandse Delta, Postbus 4103, 2980 GC Ridderkerk.
 - V De vergunning treedt in werking na bekendmaking. Op grond van artikel 6:16 Algemene wet bestuursrecht schorst het bezwaar de werking van dit besluit niet. Gelet hierop kan, na indiening van het bezwaarschrift, gedurende de bezwaartermijn ook een verzoek om een voorlopige voorziening worden ingediend op grond van artikel 8:81 Algemene wet bestuursrecht. In geval een voorlopige voorziening wordt ingediend, treedt de vergunning niet in werking voordat op dit verzoek is beslist. Het verzoek tot het treffen van een voorlopige voorziening moet worden gericht aan de Voorzieningenrechter van de sector bestuursrecht van de Rechtbank Rotterdam, Postbus 50950, 3007 BL Rotterdam of digitaal via <http://loket.rechtspraak.nl/bestuursrecht>.
- Wij verzoeken u vriendelijk om een afschrift van het verzoek tot het treffen van een voorlopige voorziening toe te zenden aan het college van dijkgraaf en heemraden van waterschap Hollandse Delta, Postbus 4103, 2980 GC Ridderkerk.
- VI Voor vragen omtrent deze vergunning kunt u contact opnemen met het waterschap via het waterschapsloket op nummer 0900 2005 005 (10 ct/min).

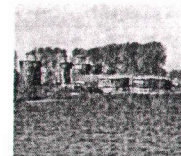

Bijlage I Locatie projectgebied

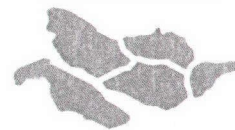

waterschap
**Hollandse
Delta**

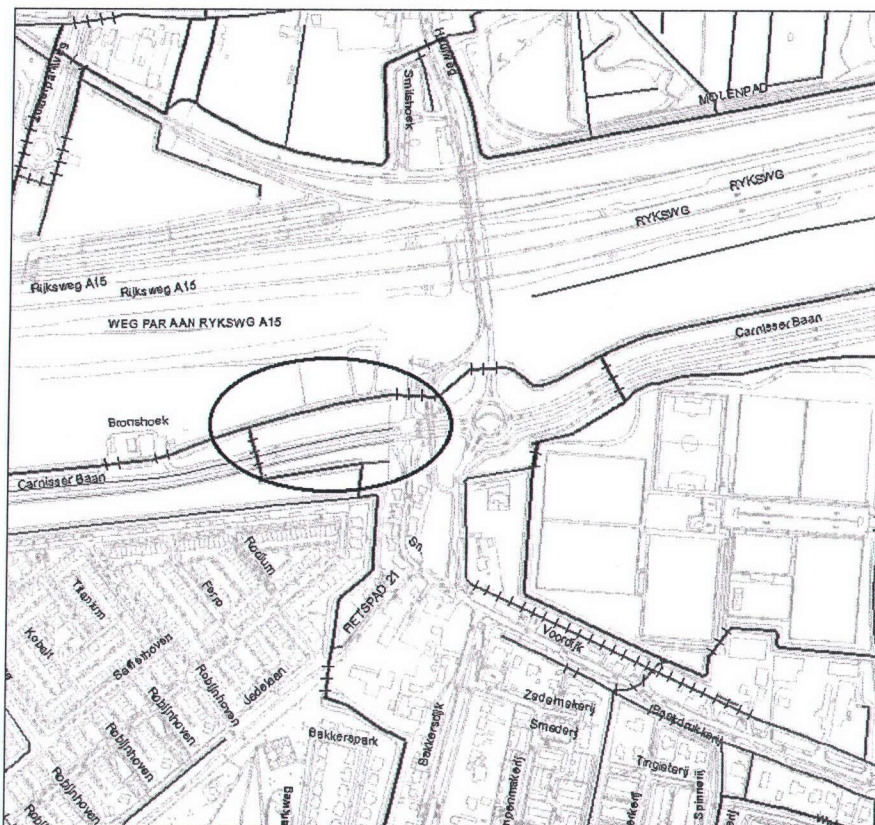

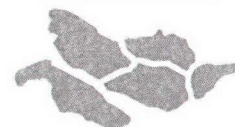
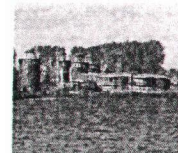

Bijlage II Gewaarmerkte tekening

- tekeningnummer V_21001602, d.d. 11 maart 2013, kenmerk I1301758.



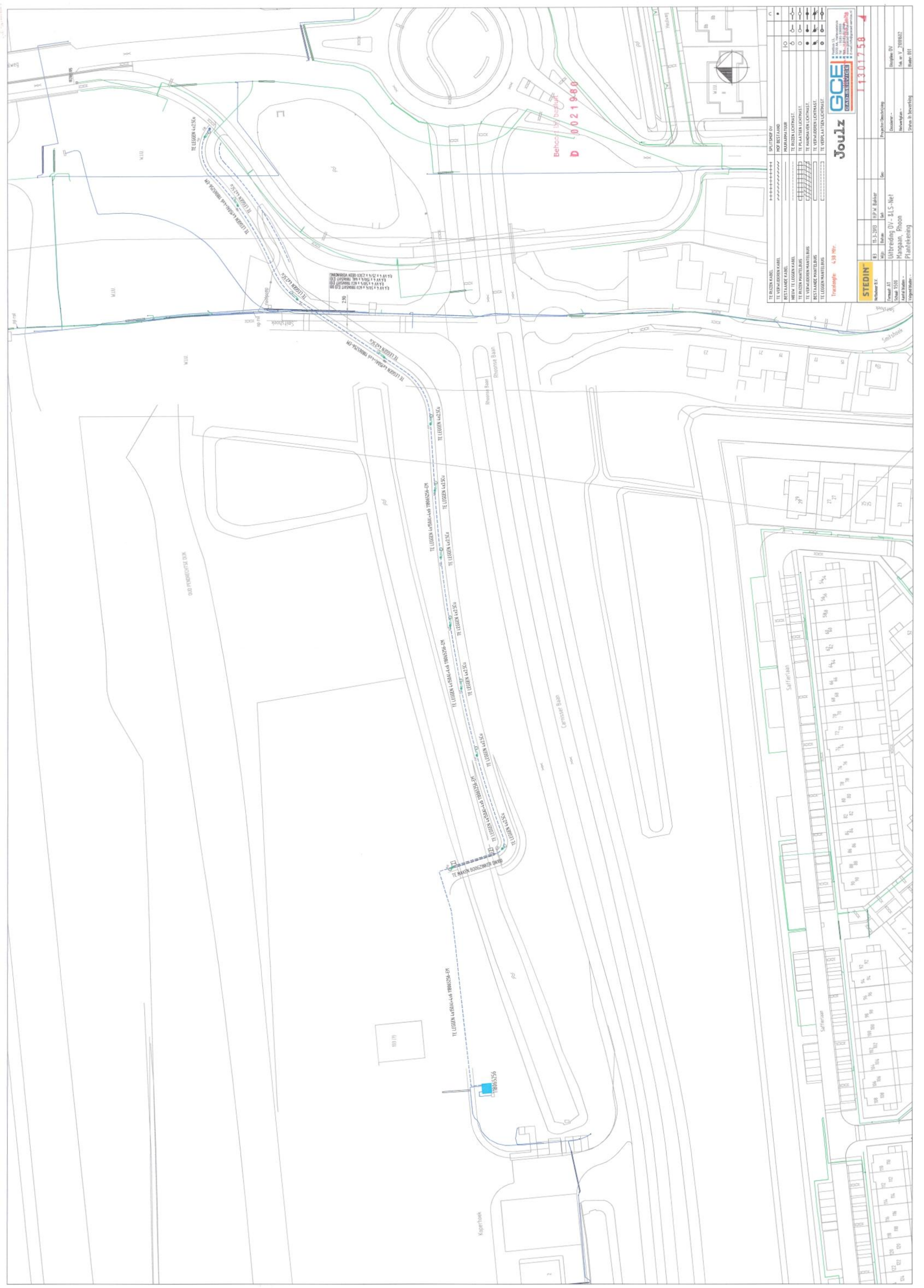

TE RIJZEN KABEL	+++++	SPLITTING DV	□
TE VERWIJDEREN KABEL	-----	POP BESTAAND	○
BESTAAND KABEL		PROGRAMMATOR	○
NIEUW TE LEGGEN KABEL	-----	TE RIJZEN LICHTMAST	○
TE RIJZEN PANTLEBUS		TE PLAATSEN LICHTMAST	○
TE VERWIJDEREN PANTLEBUS	-----	TE HANDEVEN LICHTMAST	○
BESTAAND PANTLEBUS		TE VERWIJDEREN LICHTMAST	○
TE LEGGEN PANTLEBUS	-----	TE VERPLAATSEN LICHTMAST	○
TE VERWIJDEREN PANTLEBUS	-----	TE VERPLAATSEN LICHTMAST	○

Trackings: 438 Mtr.

STEDIN
Wijk 01, 02, 03, 04, 05, 06, 07, 08, 09, 10, 11, 12, 13, 14, 15, 16, 17, 18, 19, 20, 21, 22, 23, 24, 25, 26, 27, 28, 29, 30, 31, 32, 33, 34, 35, 36, 37, 38, 39, 40, 41, 42, 43, 44, 45, 46, 47, 48, 49, 50, 51, 52, 53, 54, 55, 56, 57, 58, 59, 60, 61, 62, 63, 64, 65, 66, 67, 68, 69, 70, 71, 72, 73, 74, 75, 76, 77, 78, 79, 80, 81, 82, 83, 84, 85, 86, 87, 88, 89, 90, 91, 92, 93, 94, 95, 96, 97, 98, 99, 100

Joulez
GCE
GEBELDEN
13301758

Project: Uitbreiding OV- & LS-net
Municipality: Maastricht
Project location: Maastricht, Rhoonaal Baan
Scale: 1:500
Date: 2023-08-15
Author: [Name]
Reviewer: [Name]