

DATUM **VERZONDEN - 3 MEI 2013**  
UW BRIEF VAN 18 februari 2013  
UW KENMERK  
ONS KENMERK VG/U  
INGEKOMEN NR. I1301433  
ONDERWERP Watervedunning

CONTACTPERSOON R.M. Muilenburg - Troost  
DOORKIESNUMMER 088 - 97 43 710  
E-MAILADRES r.muilenburg@wshd.nl  
BIJLAGEN vergunning met nr. D0021981



waterschap  
**Hollandse  
Delta**

Gemeente Spijkenisse  
T.a.v. de heer A.P. van Oudheusden  
Postbus 25  
3200 AA SPIJKENISSE



**U1303188**

Geachte heer Van Oudheusden,

Naar aanleiding van uw aanvraag is besloten gemeente Spijkenisse een vergunning te verlenen voor het uitbreiden van Park en Ride metrostation aan de Heemraadlaan te Spijkenisse.

De vergunning met nummer D0021981 treft u als bijlage aan.

De mogelijkheid bestaat dat tegen het besluit bezwaar wordt gemaakt. Ook kan het verzoek worden ingediend om een voorlopige voorziening. Hiervoor verwijzen wij u naar de aandachtspunten die zijn bijgevoegd bij de vergunning.

Met nadruk wijzen wij u erop dat de uitvoering van de werkzaamheden, waartoe vergunning is verleend, gedurende de genoemde bezwaartermijn geheel voor uw risico komt.

Wij adviseren u deze brief bij de vergunning te bewaren. Voorts verzoeken wij u bij correspondentie het nummer van de vergunning te vermelden.

Aan deze vergunning zijn geen leges verbonden.

Heeft u naar aanleiding van deze brief nog vragen, dan kunt u contact opnemen met de medewerker zoals genoemd boven aan deze brief.

Hoogachtend,  
namens dijkgraaf en heemraden,

E. Willemsen  
teamleider vergunningverlening

Handelsweg 100  
2988 DC Ridderkerk  
Postadres Postbus 4103  
2980 GC Ridderkerk  
telefoon 088 974 30 00  
fax 088 974 30 01  
internet [www.wshd.nl](http://www.wshd.nl)  
[info@wshd.nl](mailto:info@wshd.nl)

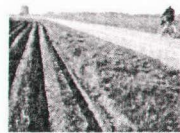

waterschap  
**Hollandse  
Delta**

## Watervergunning

### Aanhef

Dijkgraaf en heemraden van waterschap Hollandse Delta hebben op 26 februari 2013 een aanvraag om een vergunning ontvangen van gemeente Spijkenisse. De aanvraag betreft het uitvoeren van handelingen in een waterstaatswerk of beschermingszone, waarvoor krachtens verordening van het waterschap vergunning is vereist.

### Besluit

Gelet op de bepalingen van de Waterwet, de Keur voor waterschap Hollandse Delta 2009, de Algemene wet bestuursrecht en de hieronder vermelde overwegingen besluiten dijkgraaf en heemraden als volgt:

- I De vergunning aan gemeente Spijkenisse, postbus 25, 3200 AA te Spijkenisse, of diens rechtverkrijgende(n), te verlenen. De vergunning betreft het uitbreiden van Park en Ride metrostation aan de Heemraadlaan te Spijkenisse. De werkzaamheden bestaan uit het:
  - dempen van 150 m<sup>2</sup> oppervlaktewater in watergang T41865;
  - graven van 215 m<sup>2</sup> compenserend oppervlaktewater in watergang T41865;
  - aanbrengen van grondkerende constructies.
- II De vergunning te verlenen voor onbepaalde tijd voor het hebben en onderhouden van de werken genoemd onder besluit I.
- III De vergunning te verlenen voor de realisatie van de werken genoemd onder besluit I voor een periode van drie jaar, gerekend vanaf het moment dat de vergunning in werking treedt.
- IV Als gevolg van de onder besluit I vergunde werken de desbetreffende beheerregisters aan te passen en tot die tijd dit besluit als kader te stellen voor ligging, vorm, samenstelling en omvang van de betrokken waterstaatswerken en de onderhoudsverplichtingen aan deze waterstaatswerken.
- V De gewaarmerkte tekeningen zoals opgenomen in bijlage II deel te laten uitmaken van deze vergunning.
- VI Aan de vergunning de opgenomen voorschriften te verbinden.

### Ondertekening

Ridderkerk, d.d. **2 MEI 2013**

Namens dijkgraaf en heemraden,

ing. I.J. Dekker  
afdelingshoofd Vergunningverlening

Legeskosten: nihil

### Afschrift

Een afschrift van deze vergunning is gezonden aan het college van burgemeester en wethouders van de gemeente Spijkenisse;  
[gemeente@spijkenisse.nl](mailto:gemeente@spijkenisse.nl)

Handelsweg 100  
2988 DC Ridderkerk  
Postadres Postbus 4103  
2980 GC Ridderkerk  
telefoon 088 974 30 00  
fax 088 974 30 01  
internet [www.wshd.nl](http://www.wshd.nl)  
[info@wshd.nl](mailto:info@wshd.nl)

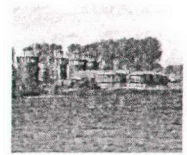

## Voorschriften

### Ten aanzien van de aanvang en voltooiing van de werkzaamheden

1. De aanvang van de werkzaamheden moet ten minste één week van tevoren aan de afdeling Handhaving worden gemeld via het waterschapsloket. Het waterschapsloket is bereikbaar onder telefoonnummer 0900 2005005 (10 ct/min) of per e-mail 2005005@wshd.nl.
2. Voor aanvang van de werkzaamheden dient een naam en telefoonnummer van een contactpersoon die in geval van calamiteiten door het waterschap bereikt kan worden, te worden gemeld bij het waterschapsloket.
3. Zonder de schriftelijke toestemming van het waterschap mag het werk niet worden gewijzigd, uitgebreid of verwijderd.
4. Indien ten behoeve van onderhoud enige grondroering, ophoging of vernieuwing moet worden gedaan moet ten minste één week van tevoren en anders zo vroeg als mogelijk dit schriftelijk worden gemeld aan de afdeling Handhaving.
5. Schade en onderhoud aan het oppervlaktewaterlichaam, als gevolg van de uitvoering van het werk, blijft gedurende een periode van een jaar na voltooiing van de werken voor rekening van de vergunninghouder.

### Ten aanzien van uitvoering en revisie

6. Tijdens de uitvoering van het werk dient een exemplaar van deze vergunning met gewaarmerkte tekeningen op het werk aanwezig te zijn.
7. De werken moeten worden uitgevoerd overeenkomstig de bij deze vergunning behorende en als zodanig gewaarmerkte bijlagen, behoudens de uit de voorschriften voortvloeiende wijzigingen en/of aanvullingen.
8. Ten aanzien van de voorschriften is het ter plaatse geldende leggerprofiel maatgevend. Met dien verstande wanneer het oppervlaktewaterlichaam ruimere afmetingen heeft, van deze ruimere afmetingen moet worden uitgegaan.
9. Indien het waterschap vaststelt dat wijziging van plaats of samenstelling van de krachtens deze vergunning toegestane werken met betrekking tot het waterstaatkundig belang nodig is, moeten deze wijzigingen op eerste aanzegging door de vergunninghouder worden aangebracht of uitgevoerd.
10. De lokale waterhuishouding mag tijdens de uitvoering van de werkzaamheden niet onnodig worden verstoord. Hiertoe moeten afdoende maatregelen getroffen worden.

### Ten aanzien van grondroeringen

11. Grondroeringen behoren tot het strikt noodzakelijke te worden beperkt. Eventuele nazakkingen, voor zover die het gevolg zijn van de vergunde werkzaamheden, moeten door en op kosten van de vergunninghouder worden hersteld.
12. Alvorens met graafwerkzaamheden te beginnen moet de vergunninghouder zich ter plaatse op de hoogte stellen van de positie van aanwezige kabels en leidingen.

### Ten aanzien van bereikbaarheid

13. De uitvoering en constructie van de in deze vergunning genoemde werken moet van een zodanige aard zijn, dat de beschermingszone langs de watergang bereikbaar is en blijft voor inspectie.

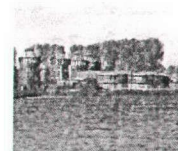

waterschap  
**Hollandse  
Delta**

#### **Ten aanzien van dempen**

14. Er mag niet worden gedempt voordat er compenserend water is gegraven met eenzelfde oppervlakte als het te dempen water (150 m<sup>2</sup>) in hetzelfde peilgebied en moet in verbinding staan met het oppervlaktewater.
15. De vergunninghouder moet zorg dragen voor een gelijkwaardige af- en ontwatering van de naast de demping gelegen gronden. Eventuele uitkomende leidingen dienen voldoende te worden verlengd. De onderhoudsplicht van de hiertoe te realiseren voorzieningen ligt bij de vergunninghouder.

#### **Ten aanzien van het te verbreden water**

Het oppervlaktewaterlichaam moet conform tekening, met nummer 12-28-1001, worden verbreedt.

16. Het te verbreden oppervlaktewaterlichaam moet worden afgewerkt met taluds die niet steiler zijn dan 2:3 en op doelmatige wijze tegen uitspoeling worden beschermd.

#### **Ten aanzien van de grondkerende constructie**

17. Op de waterlijn mag conform tekening, met nummer 12-28-1001, een grondkerende constructie geplaatst worden, zodanig dat het natte profiel van het oppervlaktewaterlichaam niet wordt verkleind.

#### **Ten aanzien van de afwerking**

18. De demping moet worden afgewerkt met een talud, dat niet steiler is dan 2:3 en moet op doelmatige wijze tegen uitspoeling worden beschermd.
19. Als gevolg van de werkzaamheden mag geen grond, bagger of vuil in het water geraken of achterblijven. Direct na gereedkomen van de werkzaamheden, moet ter plaatse het oppervlaktewaterlichaam worden opgeschoond.
20. Indien noodzakelijk kan het waterschap aanvullende eisen stellen indien de werken kwel veroorzaken of gaan veroorzaken.
21. Losse materialen, planken e.d., die geen deel uitmaken van de werken waarvoor vergunning is verleend, moeten ten genoegen van de afdeling Handhaving worden verwijderd.

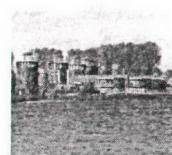

waterschap  
**Hollandse  
Delta**

## Aanvraag en overwegingen

### Aanleiding

Vergunninghouder is voornemens om de parkeerplaatsen bij het metrostation Heemraadlaan te Spijkenisse uit te breiden.

Voor een situatieschets van de locatie van de activiteiten wordt verwezen naar bijlage I.

### Handelingen waarvoor vergunning wordt aangevraagd

Voor het uitvoeren van handelingen in waterstaatswerken en beschermingszones is op grond van artikel 4.1.1 van de Keur van waterschap Hollandse Delta 2009 een vergunning vereist.

De werkzaamheden worden uitgevoerd in en nabij oppervlaktewaterlichaam T41865. Dit oppervlaktewaterlichaam is een overige watergang volgens de legger van waterschap Hollandse Delta.

### Toetsing van de aanvraag aan de doelstellingen van het waterbeheer

Werken of werkzaamheden worden getoetst aan de doelstellingen van de Waterwet. Deze doelstellingen, die richtinggevend zijn bij de uitvoering van het waterbeheer, zijn als volgt geformuleerd:

- a. voorkoming en waar nodig beperking van overstromingen, wateroverlast en waterschaarste, in samenhang met
- b. bescherming en verbetering van de chemische en ecologische kwaliteit van watersystemen en
- c. vervulling van maatschappelijke functies door watersystemen.

Deze doelstellingen vormen in onderlinge samenhang de basis voor vergunningverlening en zijn geconcretiseerd via wettelijk vastgestelde normen en aanvullend beleid ten aanzien van de veiligheid, waterkwantiteit, waterkwaliteit en maatschappelijke functievervulling door watersystemen. De uitwerking hiervan vindt plaats in aanvullende regelgeving (onder andere de Keur van waterschap Hollandse Delta), in water- en beheersplannen op grond van hoofdstuk 4 van de Waterwet en in beleidsregels.

De vastgestelde normen en beleid zijn richtinggevend bij de toetsing of een aangevraagde handeling verenigbaar is met de doelstellingen voor het waterbeheer. Een vergunning wordt verleend indien werken of werkzaamheden zich niet verzetten tegen de doelstellingen van het waterbeheer en het mogelijk is om de belangen van het waterbeheer door het verbinden van voorschriften en beperkingen voldoende te beschermen.

Aanvragen voor een vergunning op grond van de Keur voor werken en werkzaamheden in en nabij waterstaatswerken worden getoetst op:

- effecten op het falen of verslechteren van de functie van waterstaatswerken en daaruit voortvloeiend het totale watersysteem;
- effecten op de (toekomstige) mogelijkheden van het doelmatig beheer en onderhoud van het waterstaatswerken en beschermingszones.

### Overwegingen ten aanzien van het oppervlaktewaterlichaam

Vanwege uitbreiding van het aantal parkeerplaatsen wordt overige watergang T41865 gedeeltelijk gedempt en vergraven.

### Constructie en uitvoering

Aan de oostzijde van de watergang wordt 150 m<sup>2</sup> gedempt. Deze demping wordt aan de westzijde gecompenseerd door het graven van 215 m<sup>2</sup> water. Bij een deel van de watergang zal een grondkerende constructie (beschoeiing) worden aangebracht. De grondkerende constructie wordt dusdanig aangebracht dat deze het natte profiel van de oppervlaktewaterlichamen niet verkleint. Gelet op de voorgestelde constructie en materialen wordt de grondkerende constructie geacht voldoende stabiliteit te hebben.



waterschap  
**Hollandse  
Delta**

#### Effecten op de bergingscapaciteit en doorstroming

Als gevolg van het dempen van het oppervlaktewaterlichaam neemt de bergingscapaciteit van het watersysteem af. Als beleid hanteert het waterschap het principe dat iedere demping van oppervlaktewater gecompenseerd moet worden door het graven van oppervlaktewater in hetzelfde peilgebied. De afname van het waterbergend vermogen, als gevolg van de demping, wordt volledig gecompenseerd door het graven van nieuw oppervlaktewater in de nabijheid van de demping. De doorstroming wordt niet belemmerd door de demping en vergraving van het oppervlaktewaterlichaam. Er blijft ruim voldoende doorstroomprofiel aanwezig.

#### Effecten op de waterkwaliteit en de ecologie

Door het aanbrengen van werken en het uitvoeren van werkzaamheden mag de (ecologische) waterkwaliteit op oppervlaktewaterlichamen niet blijvend verslechteren. Ten tijde van het uitvoeren van de werkzaamheden zal er een kortstondige verstoring zijn, maar in de definitieve situatie worden de werken niet van negatieve invloed geacht.

#### Effecten op de ruimte voor doelmatig beheer en onderhoud

De overige watergang is in beheer en onderhoud bij vergunninghouder. Dit heeft tot gevolg dat, naast de inspectiestrook, geen verdere eisen en voorschriften hiervoor opgenomen zijn in deze vergunning.

#### **Slotoverweging**

Bij het naleven van de aan dit besluit verbonden voorschriften en gelet op het individuele belang van de vergunninghouder wordt de inbreuk op het waterstaatswerk aanvaardbaar geacht en zijn er vanuit het waterschap geen bezwaren tegen het verlenen van de vergunning voor de uitbreiding van de parkeerplaats.

#### **Procedure**

De aanvraag is op 26 februari 2013 door het waterschap ontvangen en geregistreerd onder nummer I1301433.

De ingediende aanvraag bevat de volgende stukken:

- aanvraagformulier;
- 3 tekeningen met kenmerk I1301433.

De aanvraag betreft het uitbreiden van een Park en Ride waarbij ook de toename van verhard oppervlak voor de aanpassing van de kruising Heemraadlaan/Hekelingseweg is meegenomen. Vanwege de ontbrekende gegevens ten aanzien van de kruising en gezien het feit dat de aanvrager heeft aangegeven dat hij voornemens is de werkzaamheden aan de Park en Ride op korte termijn uit te voeren, is tijdens telefonisch overleg op 29 april 2013 met de aanvrager afgesproken dat voor de inrichting van de kruising separaat vergunning wordt aangevraagd.

De voorbereiding van deze vergunning heeft conform het gestelde in afdeling 4.1.2 van de Algemene wet bestuursrecht (Awb) plaatsgevonden.

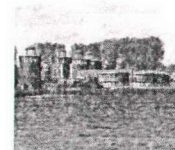

waterschap  
**Hollandse  
Delta**

## Aandachtspunten

- I De vergunninghouder moet er rekening mee houden dat er naast de onderhavige vergunning, voor de handelingen waarop de vergunning betrekking heeft, tevens andere vergunning(en) en/of ontheffing(en) en/of een meldingsplicht vereist kunnen zijn.
- II Het hebben van deze vergunning ontslaat de houder niet van de verplichting om de redelijkerwijs mogelijke maatregelen te treffen teneinde te voorkomen dat derden ten gevolge van het gebruikmaken van de vergunning schade lijden.
- III Indien het vergunningplichtige werk in andere handen mocht overgaan – bijvoorbeeld door verkoop, erfopvolging, overdracht van gebruiksrecht of anderszins – moet wijziging van de tenaamstelling van de vergunning schriftelijk worden aangevraagd bij het college van dijkgraaf en heemraden van waterschap Hollandse Delta. Het verzoek moet worden gedaan binnen vier weken na de rechtsopvolging.
- IV Op grond van de Algemene wet bestuursrecht kan een (rechts)persoon, wiens belang rechtstreeks bij de vergunning is betrokken, gedurende een periode van zes weken vanaf de dag na bekendmaking, tegen dit besluit een bezwaarschrift indienen. Het bezwaarschrift moet worden gericht aan college van dijkgraaf en heemraden van waterschap Hollandse Delta, Postbus 4103, 2980 GC Ridderkerk.
- V De vergunning treedt in werking na bekendmaking. Op grond van artikel 6:16 Algemene wet bestuursrecht schorst het bezwaar de werking van dit besluit niet. Gelet hierop kan, na indiening van het bezwaarschrift, gedurende de bezwaartermijn ook een verzoek om een voorlopige voorziening worden ingediend op grond van artikel 8:81 Algemene wet bestuursrecht. In geval een voorlopige voorziening wordt ingediend, treedt de vergunning niet in werking voordat op dit verzoek is beslist. Het verzoek tot het treffen van een voorlopige voorziening moet worden gericht aan de Voorzieningenrechter van de sector bestuursrecht van de Rechtbank Rotterdam, Postbus 50950, 3007 BL Rotterdam of digitaal via <http://loket.rechtspraak.nl/bestuursrecht>.  
  
Wij verzoeken u vriendelijk om een afschrift van het verzoek tot het treffen van een voorlopige voorziening toe te zenden aan het college van dijkgraaf en heemraden van waterschap Hollandse Delta, Postbus 4103, 2980 GC Ridderkerk.
- VI Voor vragen omtrent deze vergunning kunt u contact opnemen met het waterschap via het waterschapsloket op nummer 0900 2005 005 (10 ct/min).

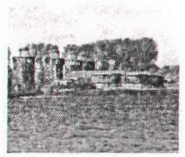

waterschap  
**Hollandse  
Delta**

## Bijlage I Locatie projectgebied





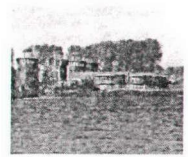

## Bijlage II Gewaarmerkte tekeningen

- tekeningnr. 12-28-1001, d.d. 20 februari 2013, kenmerk I1301433;
- tekeningnr. 12-12-0002-A, d.d.10 december 2012, kenmerk I1301433.



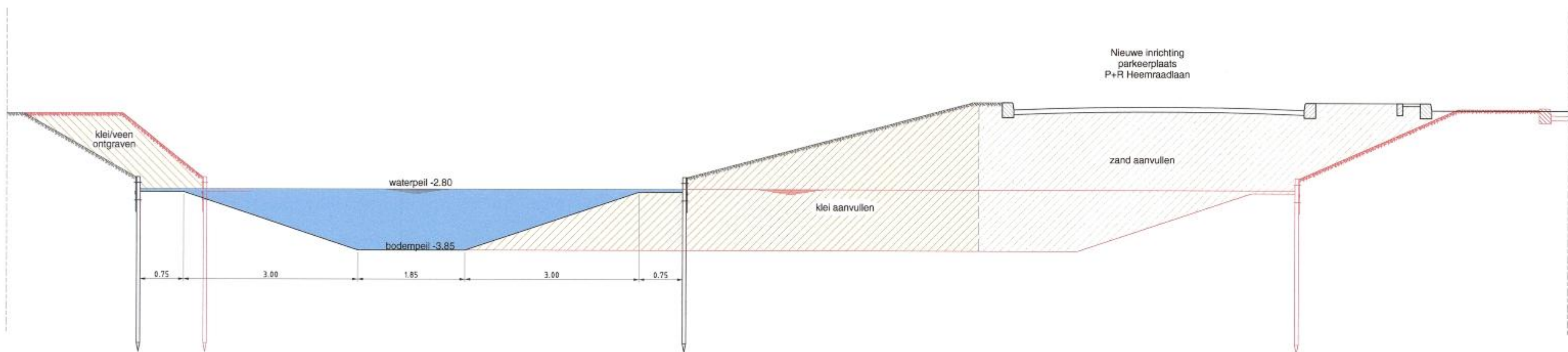

Dwarsprofiel A-A'  
Schaal 1:50

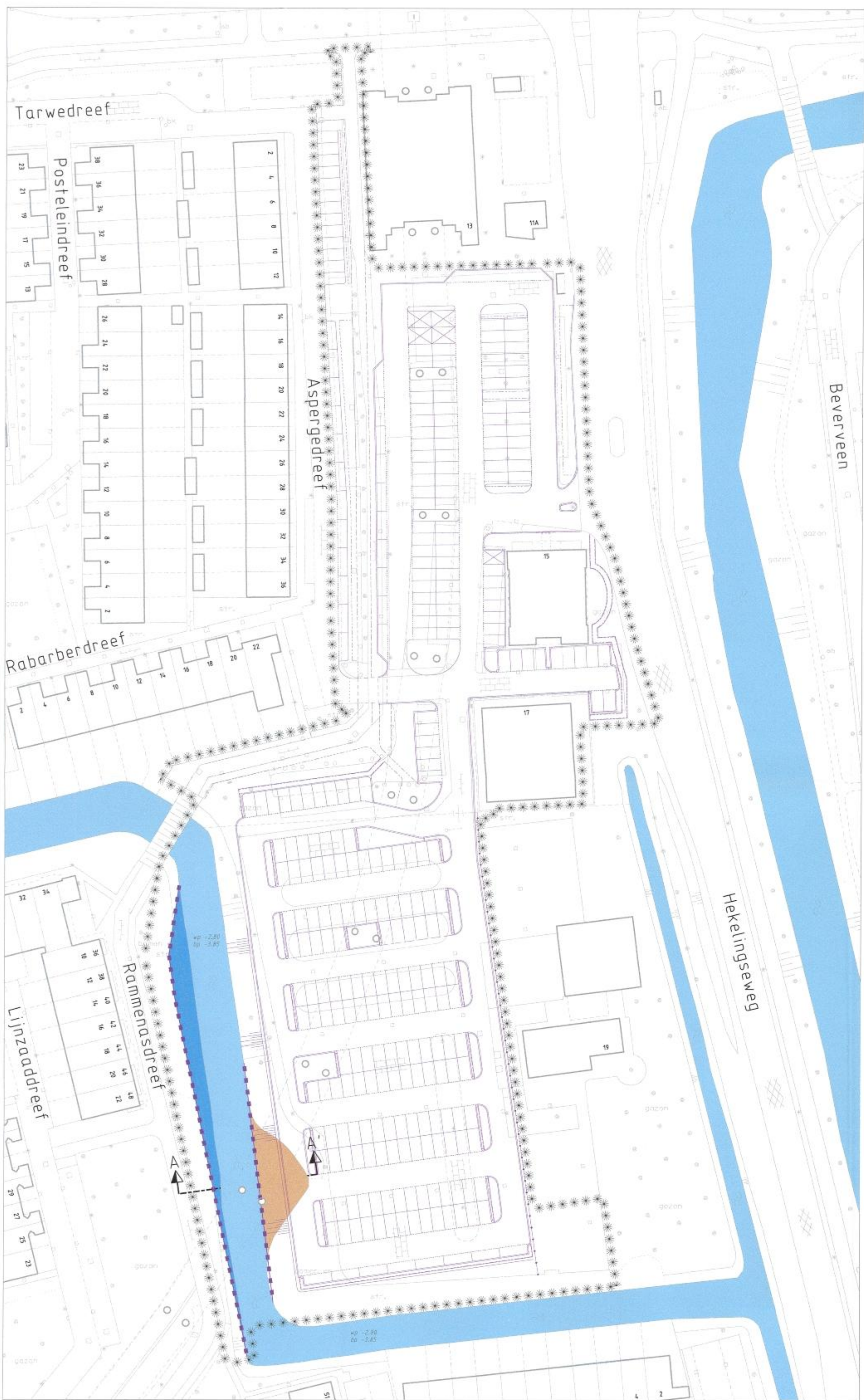

Overzichtstekening  
Schaal 1:500



LEGENDA

- \*\*\*\*\* Projectgrens
- 19 Bestaande bebouwing
- Overbouw bestaande bebouwing
- Bestaande situatie
- Toekomstige situatie
- Aan te brengen houten beschoeiing
- Waterschap Hollandse Delta peilgebied 6.16 -2.80 m NAP
- Watergang verbreden; watercompensatie ca. 215 m2
- Watergang dempen ca. 153 m2

Waterschap Hollandse Delta

I 1301433

	Concept :	Francis Emers	20-02-2013	Controle 3 projectteam :	Maaike van der Vlist	20-02-2013
	Voorlopig :	Francis Emers	20-02-2013	Controle 2 :	Francis Emers	20-02-2013
	Controle 1 :	Francis Emers	20-02-2013	Vervallen :		
	Controle 2 afsluiting :			Akkoord BAW :		
<b>VOORBER.P+R HEEMRAADLAAN II</b> Singels en Ontwatering			Sector : Stad en Wijk Afdeling : Projecten Vakgroep : Ingenieursbureau Tekenaar : Francis Emers Schaal : Diverse Formaat : A1 Besteknr. : Projectnr. : 702115 Versie :			
Uitbreiding P+R Heemraadaan Zuid Vergunning Waterschap Hollandse Delta			Tek. nr. : 12-28-1001			
<small>besoekadres Rindhuiscan 106, 3301 RL Spijkenisse postadres Postbus 25, 3300 AA Spijkenisse          telefoon (0181) 69 69 69 fax (0181) 69 63 95 internet www.spijkenisse.nl</small>						

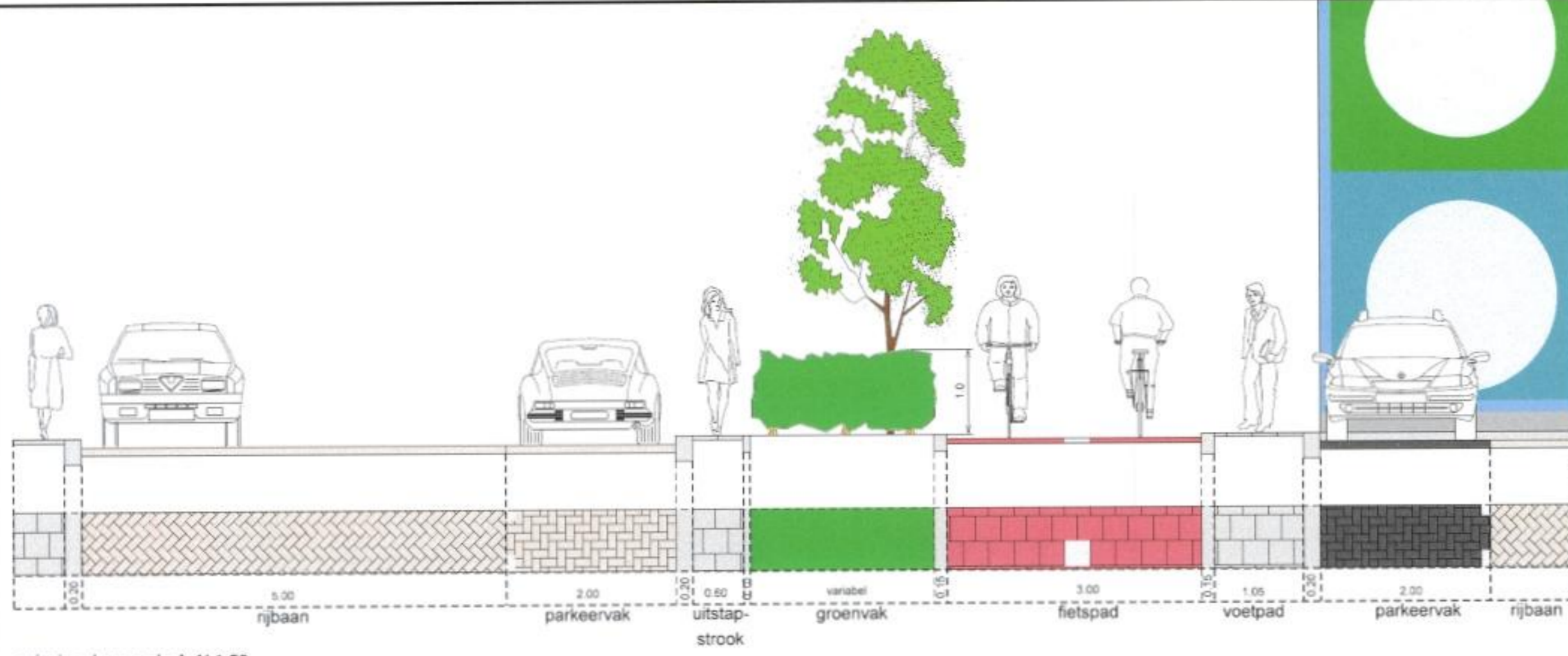

principe doorsnede A-A' 1:50

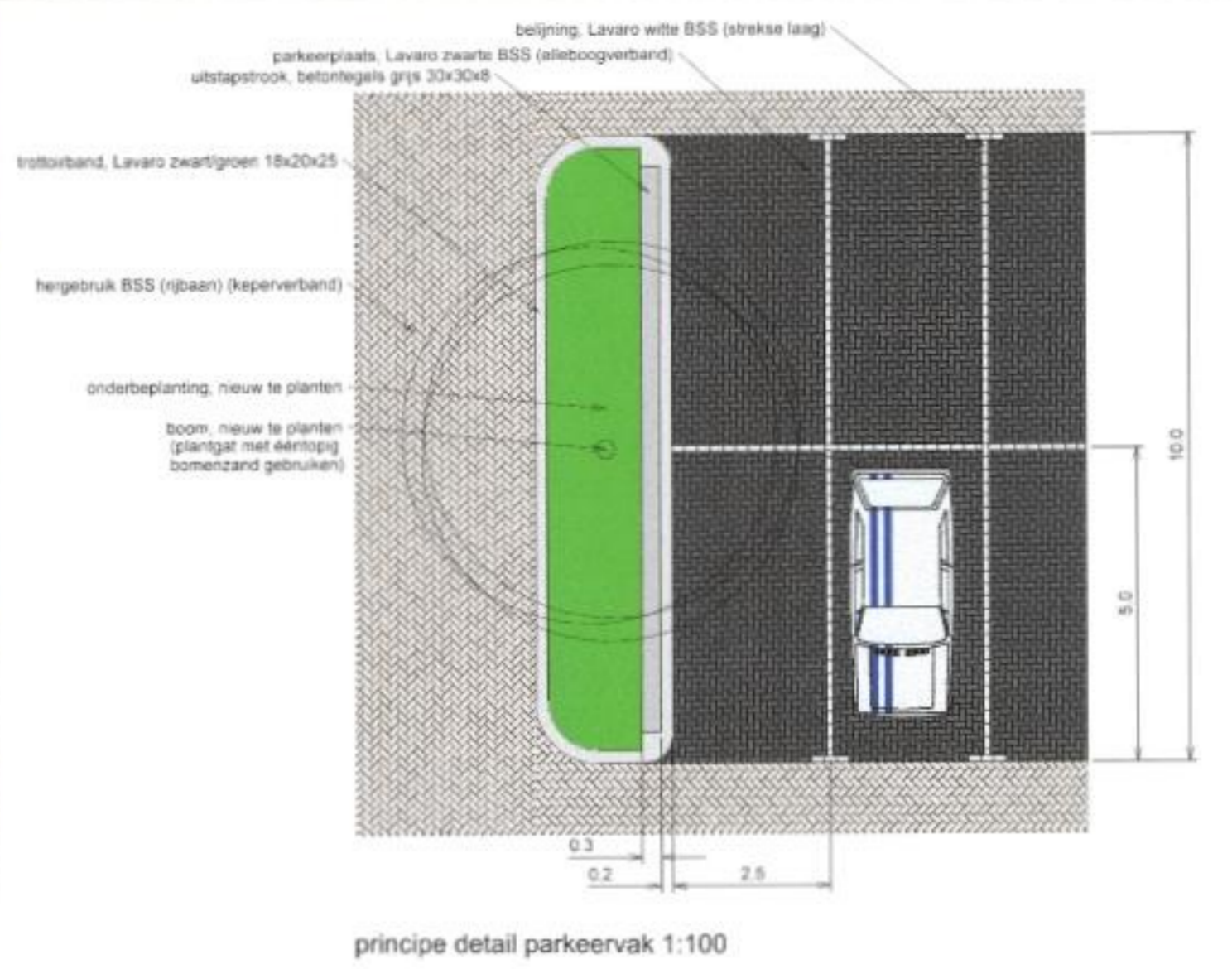

principe detail parkeervak 1:100



BEPLANTINGSPLAN

codering	soort	plantverband	aantal / m²	maat	opmerkingen
A	RosaTriathlon® ('Ivtatriathlon') (Rozen)	Δ verband	5 st/m²	40 cm	* = 60 cm grondverbetering
B	Spiraea japonica 'Genpei' (Spierstruik)	Δ verband	5 st/m²	40 cm	*
C	Spiraea nipponica Snow Cover (Spierstruik)	Δ verband	5 st/m²	40 cm	*
	Gazon				30 cm grondverbetering en inzaaien
	Haag, Osmanthus burkwoodii (Schijnhulst)	Δ verband	6 st/m²	50 cm	* beheerhoogte 1m t.o.v. maaiveld
Lifa	Liriodendron tulipifera 'Fastigiatum' (Tulpenboom)			maat 16-18	Bij nieuw te planten bomen plantgat van 2mx2m en 80cm diep grondverbetering toepassen en waar nodig ééntoppig bomenzand gebruiken
ROps	Robinia pseudocacia 'Pyramidalis' (Acacia)			maat 16-18	
	Tilia 'Koningslinde', leiconstructie (Linde)			maat 16-18	
	Bestaande boom				Aantal te planten bomen: 21 stuks Aantal te roeien bomen: 26 stuks

RENVOOI

- Bestaande bebouwing
- Fietspad, betontegels rood 30x30x6, waar mogelijk hergebruiken
- Parkeervak, BSS Lavoar zwart, elleboogverband (nieuw)
- Trottoir, betontegels grijs 30x30x4.5, halfsteensverband waar mogelijk hergebruiken
- Verharding, kinderkopjes 10x10, hergebruik, halfsteensverband
- Trottoir, betontegels grijs 30x30x8 halfsteensverband waar mogelijk hergebruiken
- Trottoir (rondom kerk), betontegels 20x20x6 halfsteensverband, standaard Frans rood met loper (zwarte betontegels 30x30x6)
- Rijweg, BSS keperverband (herstraat)
- Mindervalide oprit, verlaagde band incl. strek van 4 witte betontegels
- Afzetpaal, diamantkoppaal
- Afzetpaal, uitneembaar
- Fietspadpaal (standaard), uitneembaar
- Tulip: éézijdig, kleur RAL9004 (21 stuks)
- Bloembak, Velopa Etna (art. 20100209) gepolijst beton zwart
- E-laadpunt (mogelijke locatie, i.o.m. ingenieursbureau)
- Afvalbak, Bammes, kleur standaard groen (hergebruik indien mogelijk, definitieve lokatie in overleg met directie)
- Kolommen metrobak
- Sierheesters, zie beplantingsplan
- Haag (Osmanthus burkwoodii), zie beplantingsplan
- Gazon, nieuw
- Water, nieuw (215m2 gecompenseerd)
- Leilinderek, locatie palen (suggestie), RAL9004 (zelfde als speelplek Papaverpad, zie tekening: 02-30-0046)
- Boom, leilinde te planten (6 stuks)
- Boom, te roeien (26stuks) zie kapvergunningtekening: 12-61-1002
- Boom, te planten, zie beplantingsplan
- Boom, bestaand
- tb= Trottoirband 18 / 20 standaard, Lavoar zwart/groen
- gb= Gazonband standaard, grijs
- ob= Opsluitband, grijs
- Hekwerk, nieuwe locatie (hergebruik)
- Werkgrens

NB geprojecteerde rijcurve is van een ladderwagen (brandweer)

PARKEERPLAATSEN  
PARK AND RIDE HEEMRAADLAAN:  
huidig aantal: 100 (incl. 2 mindervalide)  
na realisatie: 285 (incl. 5 mindervalide)  
totaal: + 185 stuks  
(afmeting haaksparkeren waar mogelijk 2.5x5.0 m, tenzij anders aangegeven)

AANTAL BOMEN:  
bomen te roeien: 26 stuks  
bomen te planten: 21 stuks  
totaal: -5 stuks

	Conceptie : Eric Bevers Voorontwerp : 18-12-2012 Uitwerking : 18-12-2012 Controle : 18-12-2012	Controle 2 : Robbert Brouwer Projectie : 18-12-2012 Vervalten : 18-12-2012
	Akkoord B&W : 29-11-2012 Sector : Stad en Wijk Afdeling : Wijkbeheer Vakgroep : Openbare Ruimte Tekenaar : Eric Bevers Schaal : 1:500 Formaat : A1 Bestelnr. : 792115 Projectnr. : 792115 Versie :	
VOORBER.P+R HEEMRAADLAAN 11 Definitief Ontwerp Openbare Ruimte 11301433		
P+R Heemraadlaan, uitbreiding		
Gemeentehuis Kaasstraat 106, 3701 FJ Spijkenisse postadres Postbus 25, 3702 AA Spijkenisse telefoon (085) 69 62 69 fax (085) 69 63 99 internet www.spijkenisse.nl		
Tek. nr. : 12-12-0002-A		