

DATUM  
W BRIEF VAN  
W KENMERK  
NS KENMERK  
IGEKOMEN NR.  
NDERWERP

VERZONDEN 22 APR. 2013

26 februari 2013

VG/U

I1301428

Water- en wegenvergunning

cc: bije | babb | dca

CONTACTPERSOON  
DOORKIESNUMMER  
E-MAILADRES  
BIJLAGEN

R.M. Muilenburg - Troost  
088 - 97 43 710  
r.muilenburg@wshd.nl  
vergunning met nr. D0021985



U1302881

De heer/mevrouw J. van Hulst  
Merwedepad 1  
3181 EK ROZENBURG

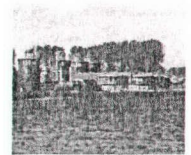

waterschap  
**Hollandse  
Delta**

Geachte heer/mevrouw Van Hulst,

Naar aanleiding van de aanvraag van R.A. Vollebregt is besloten u een vergunning te verlenen voor het verplaatsen van een rijdam met uitrit aan de Landsweg 7 te Vierpolders, gemeente Brielle.

De vergunning met nummer D0021985 treft u als bijlage aan.

De mogelijkheid bestaat dat tegen het besluit bezwaar wordt gemaakt. Ook kan het verzoek worden ingediend om een voorlopige voorziening. Hiervoor verwijzen wij u naar de aandachtspunten die zijn bijgevoegd bij de vergunning.

Met nadruk wijzen wij u erop dat de uitvoering van de werkzaamheden, waartoe vergunning is verleend, gedurende de genoemde bezwaartermijn geheel voor uw risico komt.

De in de vergunning omschreven werken liggen geheel of gedeeltelijk op een perceel dat eigendom is van waterschap Hollandse Delta. De vergunde werken kunnen alleen worden uitgevoerd wanneer met het waterschap als eigenaar privaatrechtelijk overeenstemming is bereikt. Hiervoor dient contact te worden opgenomen met de afdeling Bestuurlijke en Juridische zaken.

Wij adviseren u deze brief bij de vergunning te bewaren. Voorts verzoeken wij u bij correspondentie het nummer van de vergunning te vermelden.

Aan deze vergunning zijn geen leges verbonden.

Heeft u naar aanleiding van deze brief nog vragen, dan kunt u contact opnemen met de medewerker zoals genoemd boven aan deze brief.

Hoogachtend,  
namens dijkgraaf en heemraden,

E. Willemsen  
teamleider vergunningverlening

Handelsweg 100  
2988 DC Ridderkerk  
Postadres Postbus 4103  
2980 GC Ridderkerk  
telefoon 088 974 30 00  
fax 088 974 30 01  
internet [www.wshd.nl](http://www.wshd.nl)  
[info@wshd.nl](mailto:info@wshd.nl)

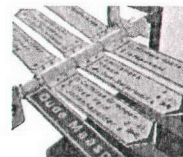

## Water- en wegenvergunning

### Aanhef

Dijkgraaf en heemraden van waterschap Hollandse Delta hebben op 26 februari 2013 een aanvraag ontvangen van R.A. Vollebregt om aan J. van Hulst te Rozenburg een vergunning te verlenen. De aanvraag betreft het uitvoeren van handelingen in een weg, wegberm, waterstaatswerk of beschermingszone, waarvoor krachtens verordening van het waterschap vergunning is vereist.

### Besluit

Gelet op de bepalingen van de Waterwet, de Keur voor waterschap Hollandse Delta 2009, de Algemene wet bestuursrecht en de hieronder vermelde overwegingen besluiten dijkgraaf en heemraden als volgt:

- I De gevraagde vergunning aan de heer of mevrouw J. van Hulst, Merwedepad 1, 3181 EK te Rozenburg, of diens rechtverkrijgende(n), te verlenen. De vergunning betreft het verplaatsen van een rijdam met uitweg aan de Landsweg 7 te Vierpolders, gemeente Brielle.
- II De vergunning te verlenen voor onbepaalde tijd voor het hebben en onderhouden van de werken genoemd onder besluit I.
- III De vergunning te verlenen voor de realisatie van de werken genoemd onder besluit I voor een periode van drie jaar, gerekend vanaf het moment dat de vergunning in werking treedt.
- IV Als gevolg van de onder besluit I vergunde werken de desbetreffende beheerregisters aan te passen en tot die tijd dit besluit als kader te stellen voor ligging, vorm, samenstelling en omvang van de betrokken waterstaatswerken en de onderhoudsverplichtingen aan deze waterstaatswerken.
- V De gewaarmerkte tekeningen zoals opgenomen in bijlage II deel te laten uitmaken van deze vergunning.
- VI Aan de vergunning de opgenomen voorschriften te verbinden.

### Ondertekening

Ridderkerk, d.d. **22 APR. 2013**

Namens dijkgraaf en heemraden,

  
Ing. I.J. Dekker  
afdelingshoofd Vergunningverlening

Legeskosten: nihil

### Afschrift

Een afschrift van deze vergunning is gezonden aan:

- a. het college van burgemeester en wethouders van gemeente Brielle, info@brielle.nl;
- b. R.A. Vollebregt, Oosthoek 1, 3265 LE Piershil, als aanvrager van de vergunning. 

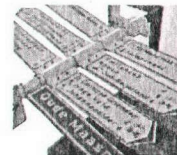

## Voorschriften

### Ten aanzien van de aanvang en voltooiing van de werkzaamheden

1. De aanvang van de werkzaamheden moet ten minste één week van tevoren aan de afdeling Handhaving worden gemeld via het waterschapsloket. Het waterschapsloket is bereikbaar onder telefoonnummer 0900 2005005 (10 ct/min) of per e-mail 2005005@wshd.nl.
2. Voor aanvang van de werkzaamheden dient een naam en telefoonnummer van een contactpersoon die in geval van calamiteiten door het waterschap bereikt kan worden, te worden gemeld bij het waterschapsloket.
3. Zonder de schriftelijke toestemming van het waterschap mag het werk niet worden gewijzigd, uitgebreid of verwijderd.
4. Indien ten behoeve van onderhoud enige grondroering, ophoging of vernieuwing moet worden gedaan moet ten minste één week van tevoren en anders zo vroeg als mogelijk dit schriftelijk worden gemeld aan de afdeling Handhaving.
5. Schade en onderhoud aan het oppervlaktewaterlichaam en de weg, als gevolg van de uitvoering van het werk, blijft gedurende een periode van een jaar na voltooiing van de werken voor rekening van de vergunninghouder.

### Ten aanzien van uitvoering en revisie

6. Tijdens de uitvoering van het werk dient een exemplaar van deze vergunning met gewaarmerkte tekeningen op het werk aanwezig te zijn.
7. De werken moeten worden uitgevoerd overeenkomstig de bij deze vergunning behorende en als zodanig gewaarmerkte bijlagen, behoudens de uit de voorschriften voortvloeiende wijzigingen en/of aanvullingen.
8. Tijdens de uitvoering moet op eerste aanwijzing van de afdeling Handhaving in geval van calamiteiten door de vergunninghouder direct alle maatregelen worden genomen die nodig zijn om de lokale waterhuishouding en de verkeersveiligheid te waarborgen.
9. Indien het waterschap vaststelt dat wijziging van plaats of samenstelling van de krachtens deze vergunning toegestane werken met betrekking tot het waterstaatkundig belang en verkeersveiligheid nodig is, moeten deze wijzigingen op eerste aanzegging door de vergunninghouder worden aangebracht of uitgevoerd.
10. Alle voor de uitvoering van het werk in, langs of over het oppervlaktewaterlichaam en de weg te maken hulpconstructies behoeven de goedkeuring van de afdeling Handhaving en moeten direct na het gereedkomen van het onderdeel van het werk waarvoor zij werden aangebracht volledig worden verwijderd.
11. De lokale waterhuishouding en de verkeersveiligheid mogen tijdens de uitvoering van de werkzaamheden niet onnodig worden verstoord. Hiertoe moeten afdoende maatregelen getroffen worden.

### Ten aanzien van grondroeringen

12. Grondroeringen behoren tot het strikt noodzakelijke te worden beperkt. Eventuele nazakkingen, voor zover die het gevolg zijn van de vergunde werkzaamheden, moeten door en op kosten van de vergunninghouder worden hersteld.

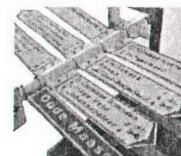

waterschap  
**Hollandse  
Delta**

13. Alvorens met graafwerkzaamheden te beginnen moet de vergunninghouder zich ter plaatse op de hoogte stellen van de positie van aanwezige kabels en leidingen.
14. Ingravingen moeten op een zodanige wijze worden gemaakt, dat de taluds van de gemaakte ingravingen niet mogen afschuiven.
15. Langs wegen mag de uitgegraven grond niet op de wegverharding of de bermen binnen 1,00 m uit de kant van de wegverharding worden opgeslagen.
16. De eventueel overblijvende grond en alle uit ontgravingen komend puin of andere voorwerpen moet door de vergunninghouder worden afgevoerd.
17. De uitvoering en constructie van de in deze vergunning genoemde werken moet van een zodanige aard zijn, dat de beschermingszone langs het oppervlaktewaterlichaam en de obstakelvrije zone langs de wegen berijdbaar blijven voor onderhoudsmaterieel.

#### **Ten aanzien van dempen**

18. Het oppervlaktewaterlichaam moet worden gedempt over de volledige breedte van het oppervlaktewaterlichaam.
19. Dempingen moeten blijvend tot maaiveldhoogte worden aangelegd.
20. Bebouwingen, beplanting of andere obstakels zijn niet toegestaan bij de aanwezigheid van een duiker in de demping.
21. De vergunninghouder moet zorg dragen voor een gelijkwaardige af- en ontwatering van de naast de demping gelegen gronden. Eventuele uitkomende leidingen dienen voldoende te worden verlengd. De onderhoudsplicht van de hiertoe te realiseren voorzieningen ligt bij de vergunninghouder.

#### **Ten aanzien van de aan te brengen dam met duiker**

22. De dam met duiker mag niet binnen een afstand van 10 m vanaf een peilregulerend kunstwerk of duiker worden geplaatst.
23. In de dam moet een goed gefundeerde, doorgaande betonnen duiker worden gelegd met een inwendige diameter van ten minste 0,50 m.
24. De duiker moet worden aangebracht met 1/3 lucht ten opzichte van het hoogst vigerende peil (tot een maximum van 0,25 m).
25. De duiker mag niet langer zijn dan 5,00 m.
26. De duiker moet dusdanig worden gefundeerd dat verzakken van deze duiker wordt voorkomen.
27. De aansluitnaden van duikers moeten blijvend waterdicht worden afgewerkt.
28. De duiker moet aan het uiteinde van de demping tenminste 0,20 m, gemeten aan de onderzijde van de duiker, in het water uitsteken.
29. Het onderhoud van de werken en het bouwkundig onderhoud van het geheel, moet door en op kosten van de vergunninghouder worden uitgevoerd.

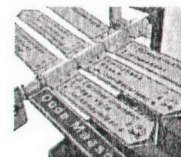

waterschap  
**Hollandse  
Delta**

### Ten aanzien van de uitweg

30. Het van de nieuw te maken werken afstromende hemelwater moet naar het oppervlaktewater worden afgevoerd, dit afstromende water mag geen uitspoeling van de wegberm en taluds ten gevolge hebben en mag niet afvloeien naar de weg of daarop blijft staan.
31. De wegverharding moet blijvend gelijkmatig aansluiten op de Landsweg om erosie van de wegwand tegen te gaan.
32. De inrichting van de uitweg moet geschieden conform het Handboek Wegontwerp en de CROW-voorschriften.
33. De uitweg mag maximaal 4,50 m zijn en moet aansluiten op de openbare weg met een verbreding, vormgegeven door afgeschuinde hoeken van 45 graden en 1,50 m lang.
34. Wanneer op de bij het waterschap in onderhoud zijnde weg een zogenaamde asfaltoverlaging wordt aangebracht, zal mogelijk deze asfaltoverlaging - voor rekening van het waterschap - ook worden aangebracht op de verharding van de uitweg, maar niet verder dan over een afstand van 0,50 m vanuit de kant van de uitweg. De vergunninghouder moet de uitvoering hiervan gedogen.

### Ten aanzien van verkeersveiligheid

35. De vergunninghouder moet ten minste veertien dagen voor aanvang van de werkzaamheden een plan indienen ter goedkeuring van de afdeling Handhaving over de te nemen verkeersmaatregelen (plaats en soort van de borden, verlichting e.d.).
36. De Landsweg mag niet voor het doorgaande verkeer worden afgesloten.
37. De aannemer of uitvoerder, die werkzaamheden uitvoert in en/of nabij een weg in beheer en onderhoud bij het waterschap dient, indien dit voor de uitvoering van de werkzaamheden noodzakelijk is, gedurende de werkzaamheden tijdelijke verwijsborden, verlichting en markeringen conform de CROW 96b richtlijn te plaatsen en te onderhouden.

### Ten aanzien van de afwerking

38. Direct na het aanbrengen van de werken moeten de huidige uitweg en dam met duiker geheel worden verwijderd waarna de weg, wegberm en watergang weer moeten worden aangevuld en afgewerkt, zoals het naastliggende profiel.
39. Direct na de voltooiing van het werk moet het werkterrein in een nette staat en in gelijke gesteldheid worden teruggebracht.
40. De vergunninghouder is tijdens en na afloop van de werkzaamheden verantwoordelijk voor het schoonhouden van de weg en het bijbehorende wegmeubilair.
41. Losse materialen, planken e.d., die geen deel uitmaken van de werken waarvoor vergunning is verleend, moeten ten genoegen van de afdeling Handhaving worden verwijderd.

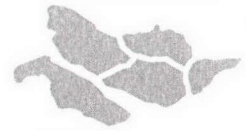
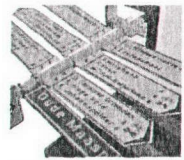

waterschap  
**Hollandse  
Delta**

## Aanvraag en overwegingen

### Aanleiding

Vergunninghouder is voornemens om een ontsluiting van het perceel Landsweg 7 in Vierpolders te maken. Om de ontsluiting te kunnen realiseren moet een dam met duiker worden aangebracht.

Voor een situatieschets van de locatie van de activiteiten wordt verwezen naar bijlage I.

### Handelingen waarvoor vergunning wordt aangevraagd

Voor het uitvoeren van handelingen in waterstaatswerken, wegen en beschermingszones is op grond van artikel 4.1.1, 5.4 en 5.5 van de Keur van waterschap Hollandse Delta 2009 een vergunning vereist.

De werkzaamheden worden uitgevoerd in en nabij oppervlaktewaterlichaam W05105. Dit oppervlaktewaterlichaam is een wegsloot volgens de legger van waterschap Hollandse Delta.

De werkzaamheden worden uitgevoerd in en nabij de Landsweg te Vierpolders, die als erftoegangsweg type II in beheer en onderhoud is bij waterschap Hollandse Delta.

### Toetsing van de aanvraag aan de doelstellingen van het waterbeheer

Werken of werkzaamheden worden getoetst aan de doelstellingen van de Waterwet. Deze doelstellingen, die richtinggevend zijn bij de uitvoering van het waterbeheer, zijn als volgt geformuleerd:

- a. voorkoming en waar nodig beperking van overstromingen, wateroverlast en waterschaarste, in samenhang met
- b. bescherming en verbetering van de chemische en ecologische kwaliteit van watersystemen en
- c. vervulling van maatschappelijke functies door watersystemen.

Deze doelstellingen vormen in onderlinge samenhang de basis voor vergunningverlening en zijn geconcretiseerd via wettelijk vastgestelde normen en aanvullend beleid ten aanzien van de veiligheid, waterkwantiteit, waterkwaliteit en maatschappelijke functievervulling door watersystemen. De uitwerking hiervan vindt plaats in aanvullende regelgeving (onder andere de Keur van waterschap Hollandse Delta), in water- en beheersplannen op grond van hoofdstuk 4 van de Waterwet en in beleidsregels.

De vastgestelde normen en beleid zijn richtinggevend bij de toetsing of een aangevraagde handeling verenigbaar is met de doelstellingen voor het waterbeheer. Een vergunning wordt verleend indien werken of werkzaamheden zich niet verzetten tegen de doelstellingen van het waterbeheer en het mogelijk is om de belangen van het waterbeheer door het verbinden van voorschriften en beperkingen voldoende te beschermen.

Aanvragen voor een vergunning op grond van de Keur voor werken en werkzaamheden in en nabij waterstaatswerken worden getoetst op:

- effecten op het falen of verslechteren van de functie van waterstaatswerken en daaruit voortvloeiend het totale watersysteem;
- effecten op de (toekomstige) mogelijkheden van het doelmatig beheer en onderhoud van het waterstaatswerken en beschermingszones.

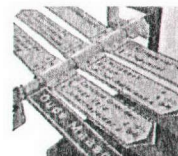

waterschap  
**Hollandse  
Delta**

### **Overwegingen ten aanzien van het oppervlaktewaterlichaam**

Voor oppervlaktewaterlichamen betekent dit een toetsing aan de volgende aspecten:

- effecten op bergingscapaciteit, doorstroming en peilregime;
- effecten op de ruimte voor doelmatig beheer en onderhoud;
- effecten op de waterkwaliteit en de ecologie;
- constructie en uitvoering.

De dam met duiker worden verplaatst ten behoeve van een verbeterde perceelontsluiting. De afmetingen zijn dusdanig dat er geen grotere dam met duiker in de watergang wordt aangelegd dan nodig is. Dit houdt in dat de uitrit met een minimaal benodigde maatvoering voor agrarisch gebruik (4,50 m) wordt aangelegd. Door het verwijderen van de huidige dam met duiker wordt voldaan aan de eis voor compenserende maatregelen.

Voor wegsloten bestaat de eis dat duikers minimaal 0,50 m doorsnede moeten hebben voor een goede kwantitatieve doorstroming van oppervlaktewater en daarmee samenhangend een goed beheer over het peilregime.

Met het plaatsen van een dam met duiker wordt voorkomen dat er geen doodlopende watergangen ontstaan in het watersysteem, wat naast de kwantitatieve doorstroming ook gunstig is voor het behoud van een goede waterkwaliteit (zuurstof en doorstroming van vuil) van de betreffende watergang.

Met voorschriften in deze vergunning zijn aanvullend constructie en uitvoeringsvoorwaarden opgenomen zodat zowel ten tijde van de aanleg alsmede tijdens het gebruik van de dam met duiker geen hinder ontstaat voor de kwantitatieve doorstroming alsmede geen (blijvende) significante verslechtering optreedt in de waterkwaliteit ter plaatse.

### **Toetsing van de aanvraag aan de doelstellingen van het wegbeheer**

Werken of werkzaamheden worden getoetst aan de doelstellingen van het waterschap ten aanzien van wegen. De doelstellingen, die richtinggevend zijn bij de uitvoering van het wegbeheer, zijn gefundeerd op de Wegenwet en Wegenverkeerswet. Op grond van deze wetten heeft het waterschap als wegbeheerder de bevoegdheid om wegenbelangen te waarborgen. Het gaat daarbij om de veiligheid op de weg, het in stand houden van de weg, het waarborgen van de bruikbaarheid van de weg, de vrijheid van het verkeer en het beschermen van de weggebruikers.

Deze wegenbelangen vormen in onderlinge samenhang de basis voor bij vergunningverlening en zijn geconcretiseerd via wettelijk vastgestelde normen en aanvullend beleid. De uitwerking hiervan vindt plaats in de aanvullende wet- en regelgeving (onder andere de Keur van waterschap Hollandse Delta), in wegen- en beheersplannen op grond van de Wegenwet, Wegenverkeerswet en beleidsregels. De vastgestelde normen en het beleid zijn richtinggevend bij de toetsing of een aangevraagde handeling verenigbaar is met de doelstellingen voor het wegenbeheer.

Een vergunning wordt verleend indien de werken of werkzaamheden zich niet verzetten tegen de doelstellingen van het wegenbeheer en het mogelijk is om de belangen van het wegenbeheer door het verbinden van voorschriften en beperkingen voldoende te beschermen.

Aanvragen voor een ontheffing van een verbod in de Keur voor werken en werkzaamheden in en nabij wegen worden getoetst op:

- effecten op het falen of verslechteren van de functie van de wegen en daaruit voortvloeiend het totale wegensysteem;
- effecten op de (toekomstige) mogelijkheden van het doelmatig beheer en onderhoud van de wegen.

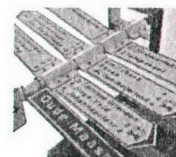

waterschap  
**Hollandse  
Delta**

### **Overwegingen ten aanzien van de weg**

Voor de wegen betekent dit een toetsing aan de volgende aspecten:

- effecten op de verkeersveiligheid;
- effecten op de bereikbaarheid en de weginrichting;
- effecten op de bereikbaarheid en mobiliteit;
- constructie en uitvoering.

De uitweg wordt aangebracht als ontsluiting van het perceel Landsweg 7 in verband met een andere indeling van het perceel. Bij een uitweg is het van belang dat de vormgeving dusdanig is dat het ondergeschikte karakter van de uitweg, ten opzichte van de doorgaande weg wordt benadrukt.

Om dit te realiseren moet bij de aanleg van een uitweg inritelementen of afwijkend bestratingsmateriaal te worden toegepast conform het Handboek Wegontwerp en de CROW-voorschriften. Doordat er geen begroeiing, opstallen of zichtbelemmerende objecten binnen een afstand van 5,00 m van de te creëren uitweg staan is het zicht op de weg goed. Gelet hierop is de verwachting dat de uitweg voldoet aan bovenstaande toetsingscriteria voor de verkeersveiligheid, de bereikbaarheid en weginrichting, bereikbaarheid en mobiliteit en de constructie en uitvoering van de weg.

### **Slotoverweging**

Bij het naleven van de aan dit besluit verbonden voorschriften en gelet op het individuele belang van de vergunninghouder wordt de inbreuk op de weg en het watersysteem aanvaardbaar geacht en zijn er vanuit het waterschap geen bezwaren tegen het verlenen van de gevraagde vergunning.

### **Procedure**

De aanvraag is op 26 februari door het waterschap ontvangen en geregistreerd onder nummer I1301428.

De ingediende aanvraag bevat de volgende stukken:

- aanvraagformulier;
- 2 tekeningen met kenmerk I1301428.

R.A. Vollebregt te Piershil is door J. van Hulst gemachtigd om bovengenoemde aanvraag in te dienen.

De voorbereiding van deze vergunning heeft conform het gestelde in afdeling 4.1.2 van de Algemene wet bestuursrecht (Awb) plaatsgevonden.



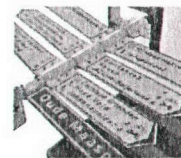

## Aandachtspunten

- I De vergunninghouder moet er rekening mee houden dat er naast de onderhavige vergunning, voor de handelingen waarop de vergunning betrekking heeft, tevens andere vergunning(en) en/of ontheffing(en) en/of een meldingsplicht vereist kunnen zijn.
  - II Het hebben van deze vergunning ontslaat de houder niet van de verplichting om de redelijkerwijs mogelijke maatregelen te treffen teneinde te voorkomen dat derden ten gevolge van het gebruikmaken van de vergunning schade lijden.
  - III Indien het vergunningplichtige werk in andere handen mocht overgaan – bijvoorbeeld door verkoop, erfopvolging, overdracht van gebruiksrecht of anderszins – moet wijziging van de tenaamstelling van de vergunning schriftelijk worden aangevraagd bij het college van dijkgraaf en heemraden van waterschap Hollandse Delta. Het verzoek moet worden gedaan binnen vier weken na de rechtsopvolging.
  - IV Op grond van de Algemene wet bestuursrecht kan een (rechts)persoon, wiens belang rechtstreeks bij de vergunning is betrokken, gedurende een periode van zes weken vanaf de dag na bekendmaking, tegen dit besluit een bezwaarschrift indienen. Het bezwaarschrift moet worden gericht aan college van dijkgraaf en heemraden van waterschap Hollandse Delta, Postbus 4103, 2980 GC Ridderkerk
  - V De vergunning treedt in werking na bekendmaking. Op grond van artikel 6:16 Algemene wet bestuursrecht schorst het bezwaar de werking van dit besluit niet. Gelet hierop kan, na indiening van het bezwaarschrift, gedurende de bezwaartermijn ook een verzoek om een voorlopige voorziening worden ingediend op grond van artikel 8:81 Algemene wet bestuursrecht. In geval een voorlopige voorziening wordt ingediend, treedt de vergunning niet in werking voordat op dit verzoek is beslist. Het verzoek tot het treffen van een voorlopige voorziening moet worden gericht aan de Voorzieningenrechter van de sector bestuursrecht van de Rechtbank Rotterdam, Postbus 50950, 3007 BL Rotterdam of digitaal via <http://loket.rechtspraak.nl/bestuursrecht>.
- Wij verzoeken u vriendelijk om een afschrift van het verzoek tot het treffen van een voorlopige voorziening toe te zenden aan het college van dijkgraaf en heemraden van waterschap Hollandse Delta, Postbus 4103, 2980 GC Ridderkerk.
- VI. Voor vragen omtrent deze vergunning kunt u contact opnemen met het waterschap via het waterschapsloket op nummer 0900 2005 005 (10 ct/min).

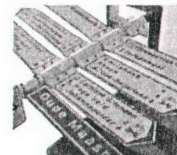

waterschap  
**Hollandse  
Delta**

## Bijlage I Locatie projectgebied

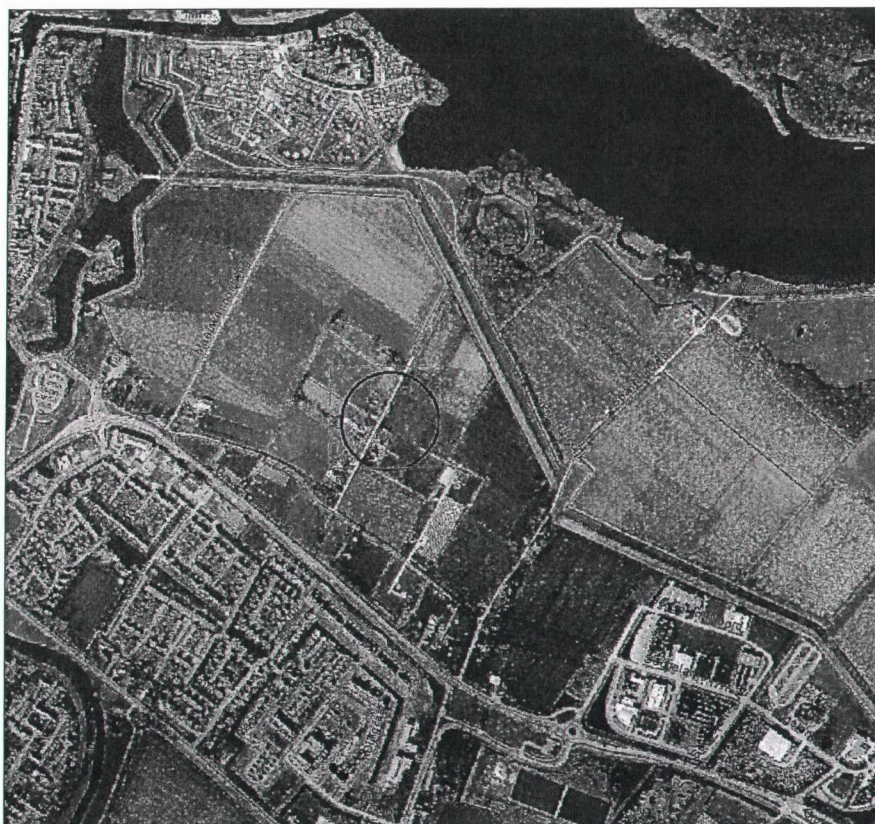
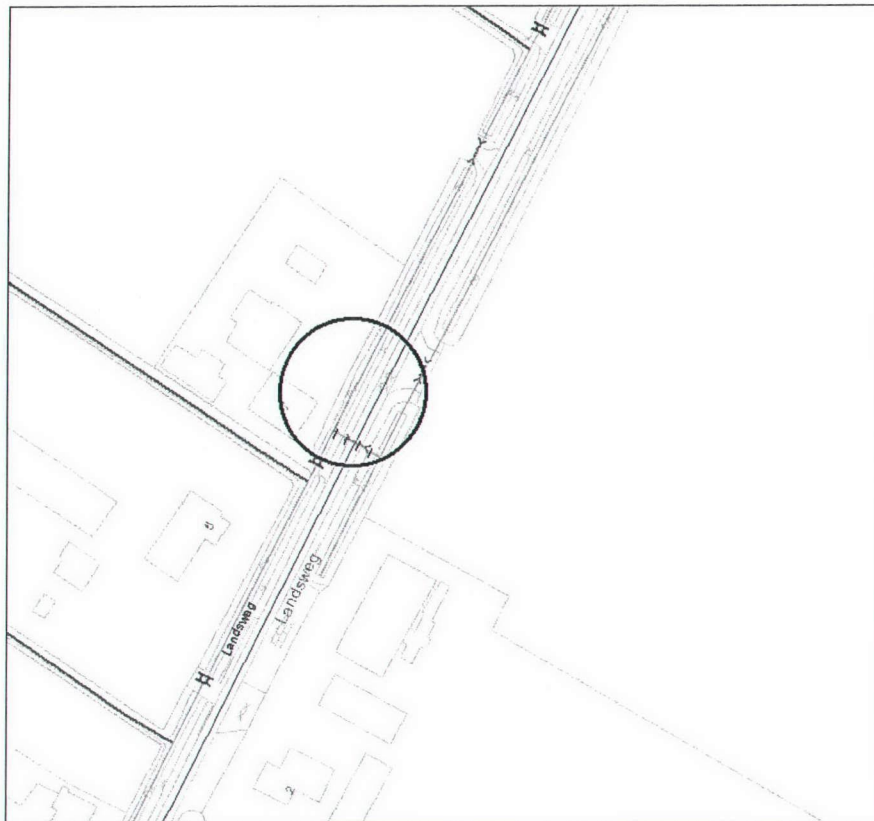

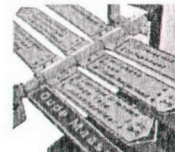

## Bijlage II Gewaarmerkte tekeningen

- kadastrale tekening, d.d. 12 februari 2013, kenmerk I1301428;
- dwarsprofiel, ongedateerd, kenmerk I1301428.

waterschap  
**Hollandse  
Delta**

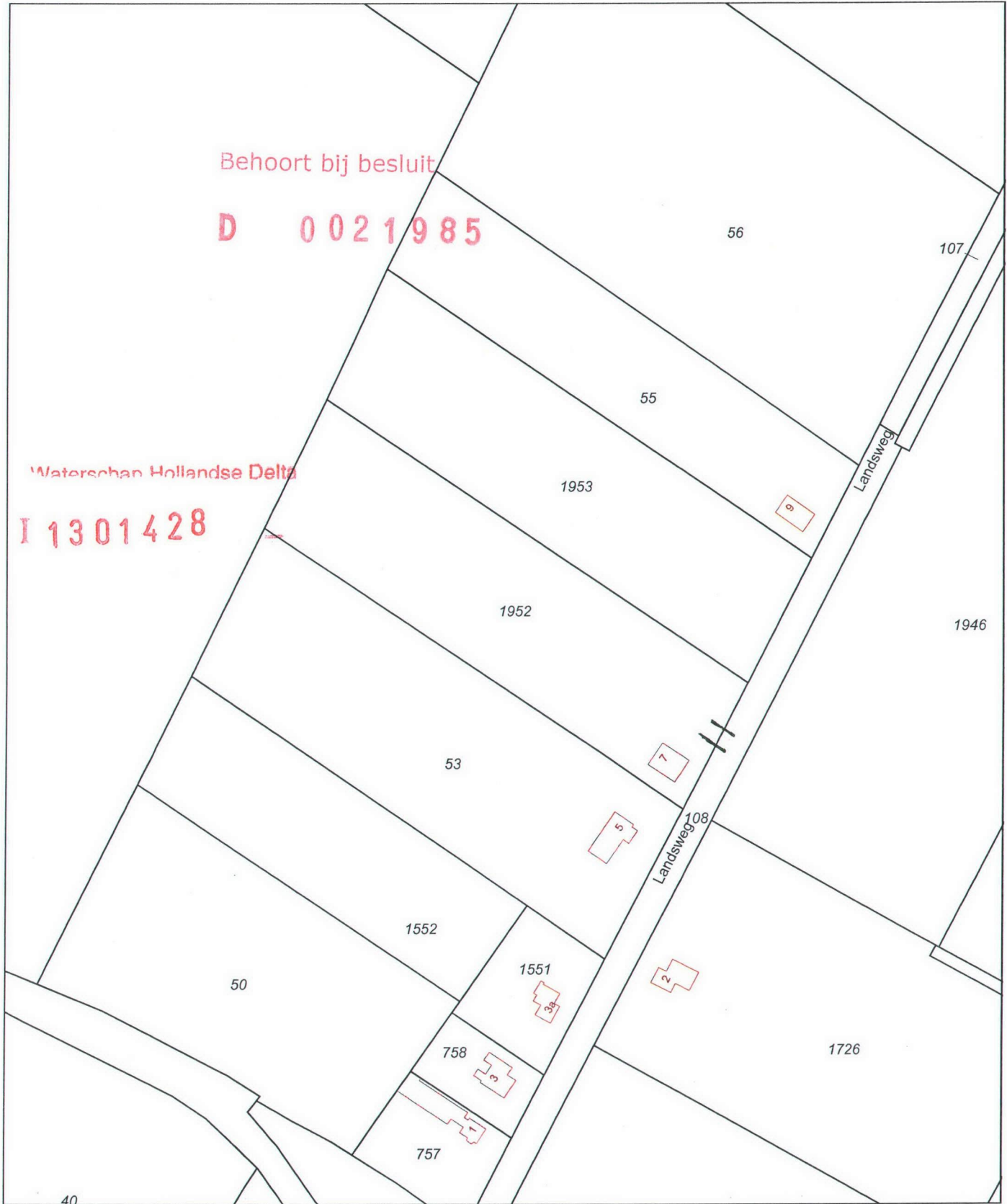

<p>12345 Perceelnummer</p> <p>25 Huisnummer</p> <p>— Vastgestelde kadastrale grens</p> <p>— Voorlopige kadastrale grens</p> <p>— Administratieve kadastrale grens</p> <p>— Bebouwing</p> <p>— Overige topografie</p> <p>Voor een eensluitend uittreksel, Apeldoorn, 12 februari 2013</p> <p>De bewaarder van het kadaster en de openbare registers</p>	<p>Schaal 1:2000</p> <p>Kadastrale gemeente    BRIELLE</p> <p>Sectie                        F</p> <p>Perceel                      1952</p>	
--	--	---

Aan dit uittreksel kunnen geen betrouwbare maten worden ontleend. De Dienst voor het kadaster en de openbare registers behoudt zich de intellectuele eigendomsrechten voor, waaronder het auteursrecht en het databankenrecht.

bestaand schaal 1:50.

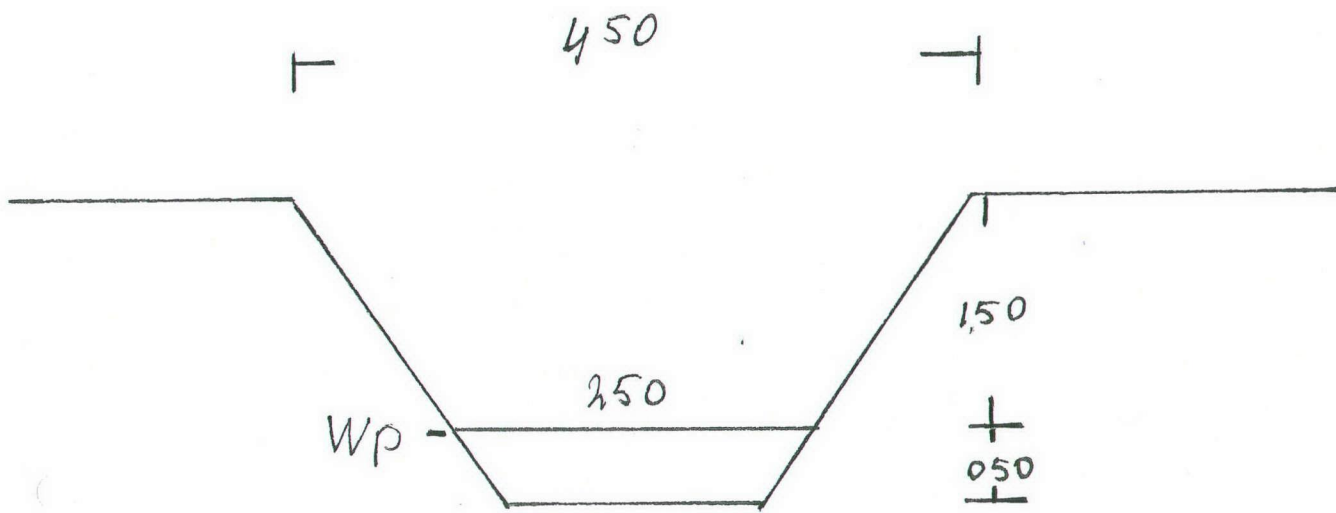

nieuw schaal 1:50.

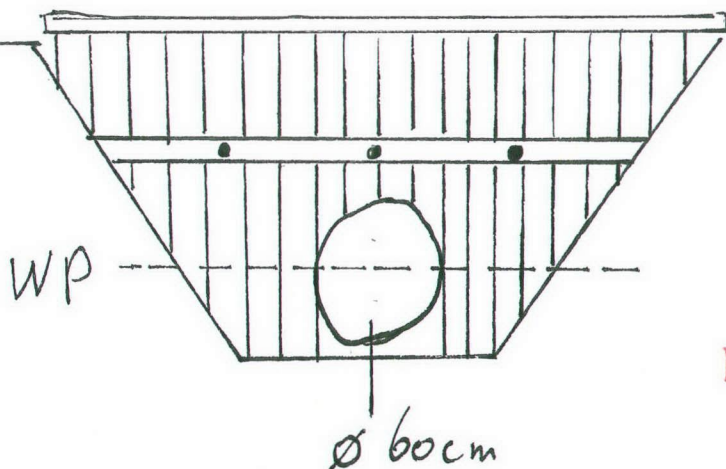

Waterreken Hollandsche Delta

I 1301428

Behoort bij besluit

D 0021985