

**PROTOCOL INDICATIESTELLING  
HULP BIJ HET HUISHOUDEN**

***Gemeente Brunssum  
5 december 2013***

## **Inleiding**

Per 1 januari 2007 is de Wet Maatschappelijke Ondersteuning (Wmo) in werking getreden. Deze wet verving een aantal andere regelingen, zoals de Wet voorzieningen gehandicapten (Wvg) en delen van de Algemene Wet Bijzondere Ziektekosten (AWBZ). Algemeen doel van de Wmo is 'meedoen' ongeacht leeftijd, aandoening of beperking. Centrale thema's hierin zijn zelfredzaamheid en maatschappelijke participatie.

### *Compensatiebeginsel*

Met de invoering van de Wmo is een nieuw begrip geïntroduceerd: het compensatiebeginsel. Met dit beginsel heeft de Rijksoverheid gemeenten de plicht opgelegd om mensen met een beperking te compenseren. De wet geeft ook aan dat daarbij rekening gehouden moet worden met de persoonlijke situatie van de cliënt en zijn mogelijkheden om zelf te voorzien in oplossingen. Het is daarmee een wederzijdse verplichting om te zoeken naar mogelijkheden om aanwezige problemen op te lossen. Het compensatiebeginsel geldt, zo geeft de tekst van artikel 4, eerste lid Wmo aan, voor de onderdelen:

- het voeren van een huishouden;
- het zich verplaatsen in en om de woning;
- zich lokaal verplaatsen per vervoermiddel;
- het ontmoeten van medemensen en op basis daarvan aangaan van sociale verbanden.

In dit artikel van de wet wordt gemeenten opgedragen om ten behoeve van compensatie "voorzieningen te treffen". De wet stelt daarbij niet vast dat het altijd om individuele voorzieningen moet gaan. In de gemeente Brunssum is invulling gegeven aan dit compensatiebeginsel door een samenstel van de eigen mogelijkheden van mensen, informele zorg, algemene voorzieningen, collectieve voorzieningen en individuele voorzieningen.

### *De Kanteling*

Het project de Kanteling is door de Vereniging Nederlandse Gemeenten (VNG) gestart om het compensatiebeginsel in de Wmo verder te helpen vormgeven. Participatie moet hierbij centraal komen te staan. Dit vraagt om nieuwe manier van denken en doen, voor burgers, professionals in het veld en de gemeente zelf. Een verandering naar brede vraagverheldering, vanuit de hele persoon en niet enkel vanuit de bestaande voorzieningen. In een zogenaamd 'keukentafelgesprek' wordt gekeken wat de belemmeringen zijn die een persoon ervaart, welke participatiebehoefte er is en welke ondersteuning hiervoor nodig zou zijn. Het gaat hier om maatwerk, passend bij de cliënt en zijn ondersteuningsbehoeften.

In het bepalen van oplossingen wordt gekeken naar de mogelijkheden van de cliënt zelf en zijn sociale netwerk. Indien onvoldoende compenserend, wordt gekeken naar oplossingen op het vlak van collectieve en daaropvolgend individuele voorzieningen. De Kanteling beoogt daarin zoveel mogelijk de persoon zelf de regie over zijn leven te laten behouden.

### *De gekantelde Wmo in Brunssum*

In de gemeente Brunssum is vanuit de gedachte van de Kanteling sprake geweest van een doorontwikkeling van de Wmo. Hierin wordt, meer dan voorheen, uitgegaan van individueel maatwerk gericht op de zelfredzaamheid en participatie van burgers. In het zoeken naar mogelijkheden om de participatieambitie van deze burger te realiseren, wordt ook gekeken naar de verantwoordelijkheid van de  
persoon.

Dit komt naar voren in de verantwoordelijkheidsladder die de gemeente hanteert. Daarin wordt eerst gekeken naar wat mensen zelf kunnen doen of nog kunnen leren. Vervolgens wordt gekeken of de klant

de ondersteuning kan organiseren in zijn naaste omgeving, dus bij familie, vrienden of buren. Als dat niet tot een oplossing leidt, wordt onderzocht of er gebruik gemaakt kan worden van een algemene voorziening. Wanneer een algemene voorziening geen oplossing is, komt de cliënt in aanmerking voor een individuele voorziening, bestaande uit lichte en zware varianten. De verantwoordelijkheidsladder ziet er daarmee als volgt uit:

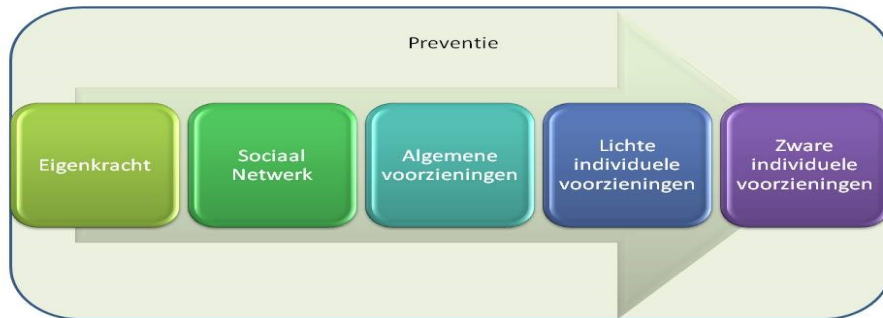

### *Het Gesprek*

Indien een burger zich tot de gemeente wendt vanwege een - door zijn beperking - ervaren probleem wordt door de professional (zogenoemde Maatwerker) een Gesprek aangegaan. In dit Gesprek, dat vaak uit meerdere afspraken bestaat, wordt breed vanuit de verschillende resultaatgebieden van de Wmo<sup>1</sup> naar de problematiek van de cliënt gekeken. Het Gesprek leidt tot een ondersteuningsarrangement bestaande uit oplossingen vanuit verschillende 'blokken' van de verantwoordelijkheidsladder. Een indicatie voor Hulp bij het Huishouden kan hier onderdeel van zijn.

### *Dit protocol*

In voorliggend protocol wordt beschreven op welke wijze de tijdsnormering in de indicatiestelling voor Hulp bij het Huishouden tot stand komt. Op deze manier pogen wij bij te dragen aan de rechtszekerheid van onze inwoners. In dit protocol is echter niet in detail de werkwijze bij de indicatiestelling beschreven Dit zal, zeker in Brunssumse aanpak van de Wmo, maatwerk zijn.

## **1. Indicatie Hulp bij het Huishouden**

De voorziening Hulp bij het Huishouden is overgekomen vanuit de AWBZ waarin dit Huishoudelijke Verzorging werd genoemd. Hulp bij het Huishouden is bedoeld om ondersteuning te geven aan mensen die beperkingen ervaren in het voeren van een huishouden.

---

<sup>1</sup> De resultaten binnen de Wmo zijn gebaseerd op een viertal resultaatgebieden. De VNG heeft deze vier gebieden binnen de Kanteling uitgewerkt tot acht te behalen resultaten.

- Iedere burger kan wonen in een schoon en leefbaar huis.
- Iedere burger kan wonen in een voor hem/haar geschikt huis.
- Iedere burger kan beschikken over goederen voor primaire levensbehoeften.
- Iedere burger kan beschikken over schone, draagbare en doelmatige kleding.
- Iedere burger kan thuis zorgen voor kinderen die tot het gezin behoren.
- Iedere burger kan zich verplaatsen in, om en nabij het huis.
- Iedere burger kan zich lokaal verplaatsen per vervoermiddel.
- Iedere burger heeft de mogelijkheid om contacten te hebben met medemensen en deel te nemen aan recreatieve, maatschappelijke of reguliere activiteiten.

### *Toekenning Hulp bij het Huishouden*

Als een cliënt zich meldt bij de gemeente worden, zoals eerder aangegeven, één of meerdere brede vraagverhelderende gesprekken tussen Maatwerker en burger gehouden. Deze gesprekken leiden tot een samengesteld ondersteuningsarrangement waarbij voor het bepalen van de oplossingen de verantwoordelijkheidsladder als leidraad wordt genomen. De individuele voorziening Hulp bij het Huishouden kan - maar hoeft niet altijd - hier een onderdeel van zijn.

Voor het bepalen van een eventuele toekenning van Hulp bij het Huishouden kan van een aantal basisuitgangspunten uit worden gegaan.

Zo kent de gemeente een individuele voorziening voor Hulp bij het Huishouden toe als:

- de specifieke beperking van de cliënt hierom vraagt,
- de voorziening noodzakelijk is,
- en vanuit de gemeente gezien de goedkoopst compenserende voorziening is.

De gemeente kan een voorziening afwijzen als:

- de cliënt niet in de gemeente Brunssum woont;
- de cliënt geen aantoonbare beperkingen heeft;
- de cliënt een beperking heeft die wel aantoonbaar is, maar niet objectiveerbaar aan de hand van de ICF;
- er sprake is van gebruikelijke zorg;
- de voorziening algemeen gebruikelijk is;
- de cliënt via andere wettelijke regelingen aanspraak kan maken op een voorziening;
- een collectieve voorziening voldoende compenserend en beschikbaar is;
- de cliënt zelf of zijn sociaal netwerk een voldoende compenserende oplossing kan creëren.

Bovenstaande zijn basisregels en vinden hun verdere uitwerking in detail tijdens het Gesprek tussen burger en Maatwerker.

### *Beslisboom indicatiestelling Hulp bij het Huishouden*

Tijdens het maken van een beslissing voor de indicatie van individuele Hulp bij het Huishouden worden een aantal kernvragen gesteld. Dit gebeurt in gesprek met de burger en is beeldend weergegeven in onderstaande beslisboom. Vervolgens worden enkele gebruikte begrippen in de beslisboom verder toegelicht. De beslisboom is een handreiking die de maatwerker gebruikt. Het is echter geen keurslijf.

**Figuur 1 Beslisboom indicatie Hulp bij het Huishouden**

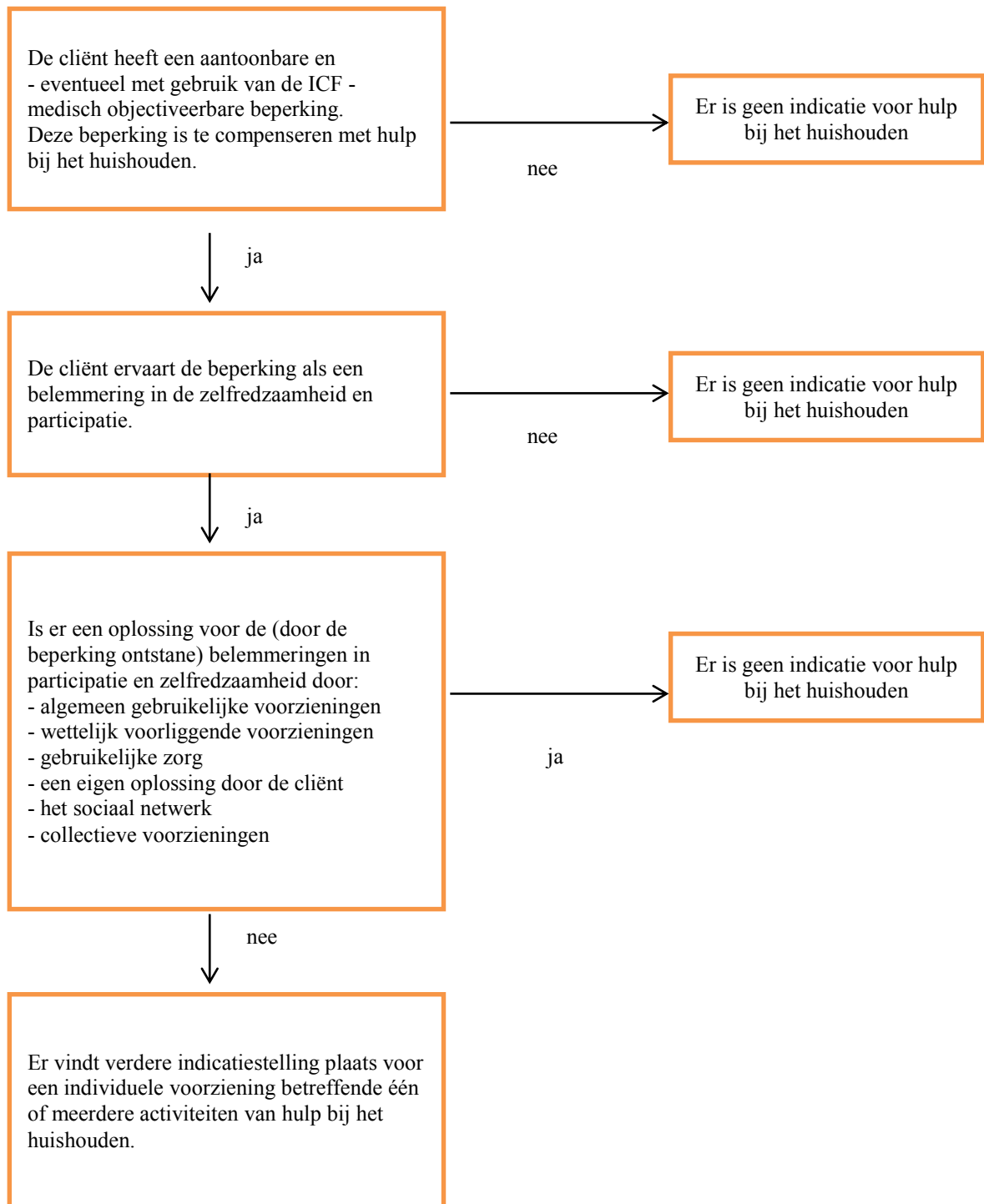

## *ICF*

Voor het indiceren van Hulp bij het Huishouden wordt de ICF-classificering gehanteerd. Dit is een gestandaardiseerd begrippenkader over het menselijk functioneren en de problemen die daarin kunnen optreden. De ICF wordt gebruikt om het verband tussen de beperking van een burger en de ervaren belemmering of belemmeringen te kunnen objectiveren.

### *Algemeen gebruikelijke voorziening*

Algemeen gebruikelijke voorzieningen zijn niet-wettelijke voorliggende voorzieningen die voor iedereen toegankelijk zijn en ervoor zorgen dat iemand in zijn zorgvraag kan voorzien. Een, niet limitatieve, lijst van deze voorzieningen is:

- kinderopvang of voor- en naschoolse opvang;
- maaltijdvoorziening, boodschappenservice;
- droger, afwasmachine.

Als iemand zich via een algemeen gebruikelijke voorziening voldoende kan redden, wordt geen individuele voorziening geïndiceerd.

### *Wettelijk voorliggende voorzieningen*

Voorliggende voorzieningen kunnen algemeen gebruikelijke voorzieningen, maar ook andere voorzieningen zijn. Wettelijke voorliggende voorzieningen zijn de voorzieningen die in wet- en regelgeving zijn vastgelegd en op basis van artikel 2 van de Wet voortgaan op Wmo-voorzieningen. Te denken valt hier aan de Zorgverzekeringswet, de Algemene Wet Bijzondere Ziektekosten, de Wet op de Kinderopvang en verschillende andere wetten. Het is daarbij niet van belang of iemand wel of niet gebruik wil maken van een voorliggende voorziening. Ook is in principe niet relevant welke kosten aan de voorliggende voorziening zijn verbonden, tenzij sprake zou kunnen zijn van een zogenaamd laag inkomen, zoals beschreven in de verordening wmo-voorzieningen. Daarnaast moet een voorliggende voorziening moet wel ter plaatse beschikbaar zijn.

### *Gebruikelijke zorg*

Er bestaat geen recht op hulp bij het huishouden indien sprake is van gebruikelijke zorg. Dit is zorg die geleverd wordt door één of meerdere huisgenoten van de cliënt. Dit kan een partner, ouder of inwonend kind zijn ongeacht of ze de gebruikelijke zorg willen leveren. Een gezin of gezamenlijk huishouden wordt samen de verantwoordelijkheid te kunnen nemen voor het huishoudelijk werk en taken over te kunnen nemen voor degene die hier niet meer toe in staat is.

Hieronder wordt aan de hand van leeftijd aangegeven wat de norm is:

- Kinderen tot 5 jaar kunnen geen bijdrage leveren aan het huishouden.
- Kinderen van 5 t/m 12 jaar kunnen naar vermogen betrokken bij licht huishoudelijk werk zoals opruimen, tafel dekken & afruimen, meehelpen met afwassen & afdrogen, een boodschap doen, was in de wasmand gooien.
- Kinderen vanaf 13 jaar kunnen daarnaast hun eigen kamer op orde houden, d.w.z. rommel opruimen, stofzuigen, bed verschonen.
- Een 18 tot 23-jarige (inwonend kind) kan een eenpersoonshuishouden voeren. De daarbij behorende huishoudelijke taken zijn:
  - schoonhouden sanitaire ruimte
  - keuken en een kamer schoonhouden
  - de was doen
  - boodschappen doen
  - maaltijd verzorgen
  - afwassen en opruimen
  - eventueel jongere gezinsleden verzorgen en begeleiden

norm: 2 uur uitstelbare zware huishoudelijke taken en 3 uur lichte, niet uitstelbare huishoudelijke taken per week, excl. verzorging en begeleiding jongere gezinsleden.

- Een volwassen gezonde huisgenoot wordt geacht alle huishoudelijke taken over te nemen als de primaire verzorger van het huishouden uitvalt.
- Bij ouderen van boven de 75 jaar kan indien nodig hulp voor zwaar huishoudelijke taken geïndiceerd worden die anders tot de gebruikelijke zorg behoren.

Daarnaast zijn er de volgende uitgangspunten:

- Ouders hebben een zorgplicht voor hun kinderen. Die zorgplicht hoort tot de gebruikelijke zorg.
- Iedere volwassene wordt geacht naast een volledige baan of opleiding een huishouden te kunnen voeren.
- Gebruikelijke zorg gaat voor op maatschappelijke participatie.
- Met fysieke afwezigheid van huisgenoten wordt i.h.k.v. gebruikelijke zorg alleen rekening gehouden als het gaat om aaneengesloten periodes van tenminste 7 etmalen en de afwezigheid een verplichtend karakter heeft, dat inherent is aan het werk (b.v. werk op een booreiland, grote vaart).
- Bij het bepalen welke werkzaamheden als gebruikelijke zorg beschouwd worden wordt geen onderscheid gemaakt o.b.v. sexe, religie, cultuur, wijze van inkomensverwerving of persoonlijke opvattingen.

Bepaalde persoonlijke omstandigheden kunnen van invloed zijn op de normering en uitgangspunten voor gebruikelijke zorg. Het gaat om de volgende zaken:

- Gezondheidsproblemen (i.c.m. een baan of opleiding) kunnen er de oorzaak van zijn dat huisgenoten niet de gebruikelijke zorg kunnen leveren.
- (Dreigende) overbelasting, met name veroorzaakt door gezondheidsproblemen.
- Overbelasting moet medisch worden aangetoond. Een indicatie voor hulp bij hethuishouden in geval van overbelasting is in principe kortdurend, bedoeld om de situatie aan te passen. Wanneer de overbelasting veroorzaakt wordt door een combinatie van werk/opleiding, gebruikelijke zorg en andere activiteiten, gaan werk/opleiding en gebruikelijke zorg voor.
- Kennelijke onredelijkheid en onbillijkheid is een reden om van de criteria voor gebruikelijke zorg af te wijken.
- Tenslotte kan soepeler omgegaan worden met de normering van gebruikelijke zorg als de zorgvrager maar een korte levensverwachting heeft.

De maatwerker moet huisgenoten die gebruikelijke of mantelzorg verlenen, horen om vast te stellen welke taken zij verrichten en hoe zij die belasting ervaren t.o.v. hun maatschappelijke participatie. Een mantelzorger van buiten wordt alleen op verzoek van de zorgvrager gehoord.

Voor het bepalen van de aanwezigheid van huisgenoten wordt gekeken naar de inschrijvingen in de Gemeentelijke Basisadministratie (GBA). Alle bewoners van een adres volgens het GBA worden gezien als één leefeenheid. Indien sprake is van kamerverhuur wordt de huurder van de desbetreffende ruimte niet tot het huishouden gerekend.

#### *Eigen oplossingen van de cliënt*

De Wmo legt in de gemeente Brunssum een sterke nadruk op de eigen verantwoordelijkheid van burgers en daarmee de eigen oplossingen voor ervaren beperkingen en belemmeringen. Het in eigen kracht laten (door de inzet van zelfgeorganiseerde ondersteuning) of plaatsen (door het aanleren van taken) is te prefereren boven eventuele collectieve of individuele voorzieningen.

#### *Het sociaal netwerk en overbelasting*

Tijdens het Gesprek en de latere indicatiestelling wordt gekeken naar de (potentiele) aanwezigheid van mantelzorg door het sociaal netwerk. Mantelzorg is zorg voor personen met wie je een persoonlijke band hebt: familieleden, vrienden, kennissen en burens. De zorg is zwaarder, langduriger

of intensiever dan normale gebruikelijke zorg. Mantelzorg vindt plaats op basis van vrijwilligheid. Als de mantelzorg problemen ondervindt bij het leveren van de zorg - bijvoorbeeld door overbelasting - is het mogelijk om huishoudelijke hulp te verstrekken.

#### *Collectieve voorzieningen*

De gemeente Brunssum kent een breed aanbod aan algemene voorzieningen die collectief zijn georganiseerd. Deze worden voorliggend ingezet voor mogelijke individuele voorzieningen. Activiteiten die voorheen individueel, maar momenteel collectief worden georganiseerd zijn wassen en strijken.

Voor deze voorziening wordt in principe geen individuele indicatie meer afgegeven, tenzij de collectieve variant onvoldoende compenserend is voor de specifieke situatie van de cliënt. In volgend hoofdstuk staat aangegeven in welke gevallen een individuele voorziening toch wordt toegekend.

## **Activiteiten en tijdsnormering Hulp bij het Huishouden**

### **Algemeen**

Voor de Hulp bij het Huishouden is een indeling in activiteiten te maken:

<b>Aard van de activiteiten</b>	<b>Activiteiten</b>
<b>1 Huishoudelijke werkzaamheden</b>	Licht huishoudelijk werk
	Zwaar huishoudelijk werk
	Wassen en strijken
	Maaltijden
	Boodschappen
	Ramen lappen
<b>2 Organisatie van het huishouden</b>	Dagelijkse organisatie van het huishouden
<b>3 Advies, instructie en voorlichting</b>	Instructie huishoudelijke taken en omgaan met (technische) hulpmiddelen
<b>4 Verzorging en/of opvang kinderen</b>	Wassen, aankleden, eten geven

De Hulp bij het Huishouden wordt toegekend in minuten, gebaseerd op de hoeveelheid tijd die de verzorging van het huishouden kost. Deze tijdsnormering is een inschatting, met goede redenen kan hiervan afgeweken worden (maatwerk).

De normtijden worden gebaseerd op de samenlevingssituatie van een persoon en het type woning waarin deze persoon verblijft. Hierbij wordt uitgegaan van de maatgeving van een appartement en een gezinswoning in de sociale woningbouwsector. De activiteiten kennen een vaste tijdsnormering met ieder mogelijkheden tot meer- en minderwerk.

Bij de lichte en zware huishoudelijke werkzaamheden wordt in eerste instantie uitgegaan van een tweewekelijkse (om de week) uitvoering. Wekelijkse uitvoering is mogelijk bij:

- Beperkte meewerkcapaciteit
- Matig tot ernstige vervuiling van het huishouden

In de tweede week vindt dan een onderhoudsbeurt plaats voor binnen de tijdsspanne zoals genoemd in onderstaande tijdsnormering. Voor zwaar huishoudelijk werk betreft dit een gedeeltelijke uitvoering van de beschreven activiteiten.



## 1.1 Licht huishoudelijk werk

Licht huishoudelijk werk is opgedeeld in

- A. Licht huishoudelijk werk all inclusive en
- B. Licht huishoudelijk werk hoog & laag

### A. Licht huishoudelijk werk all inclusive

Nr.	Activiteiten	Minuten
1.1A1	Licht huishoudelijk werk (opruimen, stoffen etc. )	60 minuten tweewekelijks

Uitgangspunt bij de indicatiestelling is een tweewekelijkse (om de week) uitvoering. Indicatie voor een wekelijkse uitvoering is mogelijk onder eerder genoemde criteria. In de tweede week wordt een onderhoudsbeurt gegeven met een tijdsnormering van 20 minuten.

Nr.	Activiteiten	Minuten
1.1A2	Licht huishoudelijk werk (opruimen, stoffen etc. ) Onderhoudsbeurt week 2	20 minuten tweewekelijks

#### Meer- en minderwerk

Activiteiten	Meer of minder hulp bij	Meer of minder minuten
Stoffen	<u>Meer</u>	
Afwasmachine in- en uitruimen	Allergie huisstofmijt/COPD Kinderen 12-	Max 3x per week 20 minuten
Opruimen		
Bedden opmaken		

### B. Licht huishoudelijk werk hoog & laag

Nr.	Activiteiten	Minuten
1.1B1	Licht huishoudelijk werk (opruimen, stoffen etc. )	30 minuten tweewekelijks

Uitgangspunt bij de indicatiestelling is een tweewekelijkse (om de week) uitvoering. Indicatie voor een wekelijkse uitvoering is mogelijk onder eerder genoemde criteria. In de tweede week wordt een onderhoudsbeurt gegeven met een tijdsnormering van 10 minuten.

Nr.	Activiteiten	Minuten
1.1B2	Licht huishoudelijk werk (opruimen, stoffen etc. ) Onderhoudsbeurt week 2	10 minuten tweewekelijks

#### Meer- en minderwerk

Activiteiten	Meer of minder hulp bij	Meer of minder minuten
Stoffen	<u>Meer</u>	
Afwasmachine in- en uitruimen	Allergie huisstofmijt/COPD Kinderen 12-	Max 3x per week 15 minuten
Opruimen		
Bedden opmaken		

## 1.2 Zwaar huishoudelijk werk

Zwaar huishoudelijk werk is onderverdeeld in diverse deelactiviteiten, leidend tot totale tijdsnormering. Indien een cliënt één of meerdere deelactiviteiten zelf kan verrichten of uitvoering hiervan zelf kan organiseren door sociaal netwerk, kan voor overblijvend deel van de totale tijdsnormering geïndiceerd worden. Ook is bij deze vorm van hulp bij het huishouden de woonsituatie van belang.

Daardoor is zwaar huishoudelijk werk opgedeeld in:

- A. Zwaar huishoudelijk werk éénpersoonshuishouden in een appartement
- B. Zwaar huishoudelijk werk

### A. Eén persoons huishouden in appartement

Nr.	Activiteiten	Minuten
1.2A1	Zwaar huishoudelijk werk (sanitair poetsen, keuken poetsen, slaapkamer poetsen, etc.)	120 minuten tweewekelijks

Uitgangspunt bij de indicatiestelling is een tweewekelijkse (om de week) uitvoering. Indicatie voor een wekelijkse uitvoering is mogelijk onder eerder genoemde criteria. In de tweede week wordt een onderhoudsbeurt gegeven met een tijdsnormering van 60 minuten.

Nr.	Activiteiten	Minuten
1.2A2	Zwaar huishoudelijk werk (sanitair poetsen, keuken poetsen, slaapkamer poetsen, etc.), week 2	60 minuten tweewekelijks

### B. Zwaar huishoudelijk werk

Nr.	Activiteiten	Minuten
1.2B1	Zwaar huishoudelijk werk (sanitair poetsen, keuken poetsen, slaapkamer poetsen, etc.)	150 minuten tweewekelijks

Uitgangspunt bij de indicatiestelling is een tweewekelijkse (om de week) uitvoering. Indicatie voor een wekelijkse uitvoering is mogelijk onder eerder genoemde criteria. In de tweede week wordt een onderhoudsbeurt gegeven met een tijdsnormering van 90 minuten.

Nr.	Activiteiten	Minuten
1.2B2	Zwaar huishoudelijk werk (sanitair poetsen, keuken poetsen, slaapkamer poetsen, etc.), week 2	90 minuten tweewekelijks

#### Meer- en minderwerk

Activiteiten	Meer of minder hulp bij	Meer of minder minuten
Stofzuigen	<u>Meer</u>	
Dweilen	Zeer zware vervuiling	Max 60 minuten per week
Keuken	Allergie/COPD/stomagebruik	Max 60 minuten per week
Sanitair (wc+ badk)	Kinderen 12-	Max 15 minuten per week per kind
Bedden verschonen	Hulphond	15 minuten per week
Huisvuil weghalen		

### 1.3 Wassen en strijken

Voor de compensatie van belemmeringen gericht op de activiteit 'wassen en strijken' heeft de gemeente Brunssum een collectieve voorziening. Enkel als deze niet beschikbaar of onvoldoende compenserend is vanwege de specifieke beperkingen of bijzondere situatie van een cliënt, kan een individuele variant worden ingezet.

Een individuele variant bestaat uit de volgende tijdsnormering:

Nr.	Activiteiten	Minuten
1.3	Wassen en strijken	60 minuten per week

#### Meer- en minderwerk

Activiteiten	Meer of minder hulp bij	Meer of minder minuten
Sorteren	<u>Meer</u>	
Wassen in wasmachine	Kinderen 12- Bijzondere situaties (bvb terminaal)	30 minuten per kind Max. 60 minuten per week
Droger aanzetten	Incontinentie	
Vouwen	Allergieneutraal wasmiddel	

### 1.4 Maaltijden

Voor de compensatie van belemmeringen gericht op de activiteit 'maaltijden' heeft de gemeente Brunssum een collectieve voorziening. Enkel als deze niet beschikbaar of onvoldoende compenserend is vanwege de specifieke beperkingen of bijzondere situatie van een cliënt, kan een individuele variant worden ingezet.

Een individuele variant bestaat uit de volgende tijdsnormering:

Nr.	Activiteiten	Minuten
1.4	Broodmaaltijd Maaltijd opwarmen Maaltijdbereiding	15 minuten per keer, 105 minuten per week 30 min. per dag

### 1.5 Boodschappen

De gemeente Brunssum heeft voor 'boodschappen doen' een voldoende beschikbaar en adequaat voorliggend aanbod. Enkel als deze niet beschikbaar of onvoldoende compenserend is vanwege de specifieke beperkingen of bijzondere situatie van een cliënt, kan een individuele variant worden ingezet. Een individuele variant bestaat uit de volgende tijdsnormering:

Nr.	Activiteiten	Minuten
1.5	Boodschappen	45 minuten per week

#### Meer- en minderwerk

Activiteiten	Meer of minder hulp bij	Meer of minder minuten
Lijst maken	<u>Meer</u>	
Boodschappen kopen	Gezinseenheid > 4 personen en/of kinderen 12-	Maximaal 45 minuten per week
Boodschappen inruimen		

## 1.6 Ramen lappen

Voor de compensatie van belemmeringen gericht op de activiteit 'ramen lappen aan de binnenzijde' heeft de gemeente Brunssum een voldoende beschikbaar en adequaat voorliggend aanbod. Enkel als deze niet beschikbaar of onvoldoende compenserend is vanwege de specifieke beperkingen of bijzondere situatie van een cliënt, kan een individuele variant worden ingezet.

Het ramen lappen aan de buitenzijde van de woning is geen activiteit die binnen het compensatiebeginsel van de Wmo valt.

Een individuele variant ramen lappen binnenzijde bestaat uit de volgende tijdsnormering:

Nr.	Activiteiten	Minuten
1.6	Ramen lappen binnenzijde	10 minuten per week

## 2 Organisatie van het huishouden voor eenpersoons- en meerpersoonshuishoudens

Nr.	Activiteiten	Minuten
2.1	Organisatie van het huishouden	30 minuten per week

### Meer- en minderwerk

Activiteiten	Meer of minder hulp bij	Meer of minder minuten
Helpen bij de organisatie van het huishouden, de dagstructuur en administratie ter vergroting van de zelfredzaamheid	<u>Meer</u> Bij matig/ernstig regieverlies <b>Alleen als geen Individuele Begeleiding is geïndiceerd</b>	30 minuten per week

## 3 Advies, instructie en voorlichting voor eenpersoons- en meerpersoonshuishoudens

Nr.	Activiteiten	Minuten
3.1	Advies, instructie en voorlichting	3x per week 30 minuten

### Meer- en minderwerk

Activiteiten	Meer of minder hulp bij	Meer of minder minuten
Instructie in de omgang met hulpmiddelen en verrichten van huishoudelijk werk	<u>Meer</u> Communicatieproblemen	Max 3x per week 30 minuten gedurende max 6 weken

#### 4 Verzorging en/of opvang van kinderen

Nr.	Activiteiten	Minuten
4.1	Verzorging en/of opvang kinderen	
4.2	Naar bed brengen/ uit bed halen	10 minuten per keer per kind
4.3	Wassen en kleden	30 minuten per dag per kind
4.5	Eten en/of drinken geven	20 minuten per broodmaaltijd 25 minuten per warme maaltijd
4.6	Babyvoeding: flesje / borstvoeding	20 minuten per keer per kind
4.7	Luier verschonen	10 minuten per keer per kind
4.8	Naar school/crèche brengen /halen	15 minuten per keer per gezin

##### Meer- en minderwerk

Indien opvang noodzakelijk is: maximaal tot 40 uur per week gedurende maximaal 3 maanden.

Bijzonderheden: specifieke voorliggende voorzieningen voor opvang: zorgverlof, crèche, kinderopvang, buitenschoolse/tussenschoolse opvang, gastouder etc.