

RAMPENPLAN 2007

Gemeente Bladel

Vastgesteld door het College van B&W gemeente Bladel d.d. 2 juli 2007

J.J. van Hout
secretaris,

S.P. Grem
burgemeester,

Inhoud van het rampenplan

1. HET GEBRUIK VAN HET RAMPENPLAN	4
2. DE BESTUURLIJKE VERANTWOORDELIJKHEDEN BIJ DE BESTRIJDING VAN RAMPEN EN ZWARE ONGEVALLEN	6
3. DE COÖRDINATIE VAN DE INZET BIJ DE BESTRIJDING VAN RAMPEN EN ZWARE ONGEVALLEN.....	9
3.0 COÖRDINATIENIVEAU GRIP 0	10
3.1 COÖRDINATIENIVEAU GRIP 1	10
3.2 COÖRDINATIENIVEAU GRIP 2	12
3.3 COÖRDINATIENIVEAU GRIP 3	15
3.4 COÖRDINATIENIVEAU GRIP 4	18
4. DE BESTUURLIJKE COÖRDINATIE BIJ GEMEENTEGRENSOVERSCHRIJDENDE RAMPEN EN ZWARE ONGEVALLEN	25
5. DE RELATIES VAN HET RAMPENPLAN MET ANDERE PLANNEN	26
6. HET BEHEER VAN HET RAMPENPLAN	27
<i>Bijlage A: Begripsomschrijvingen</i>	<i>Fout! Bladwijzer niet gedefinieerd.</i>
<i>Bijlage B: Lijst van afkortingen.....</i>	<i>Fout! Bladwijzer niet gedefinieerd.</i>
<i>Bijlage C: Risicokaart.....</i>	<i>Fout! Bladwijzer niet gedefinieerd.</i>
<i>Bijlage D: Ramptypen en leidende dienst.....</i>	<i>Fout! Bladwijzer niet gedefinieerd.</i>
<i>Bijlage E: Communicatieschema</i>	<i>Fout! Bladwijzer niet gedefinieerd.</i>
<i>Bijlage F: Deelplannen.....</i>	<i>Fout! Bladwijzer niet gedefinieerd.</i>
<i>Bijlage G: Regels over verslaglegging</i>	<i>Fout! Bladwijzer niet gedefinieerd.</i>
<i>Bijlage H: Alarmeringsschema van gemeentelijke functionarissen.....</i>	<i>Fout! Bladwijzer niet gedefinieerd.</i>
<i>Bijlage I: Verzendlijst.....</i>	<i>Fout! Bladwijzer niet gedefinieerd.</i>

1. Het gebruik van het rampenplan

Wat is een ramp	<p>De definitie zoals die in de Wet Rampen en Zware Ongevallen (Wrzo) is opgenomen luidt: Een ramp of zwaar ongeval is een gebeurtenis:</p> <ol style="list-style-type: none">1. waardoor een ernstige verstoring van de openbare veiligheid is ontstaan, waarbij het leven en de gezondheid van vele personen, het milieu of grote materiële belangen in ernstige mate worden bedreigd of zijn geschaad;2. waarbij een gecoördineerde inzet van diensten en organisaties van verschillende disciplines is vereist om de dreiging weg te nemen of de schadelijke gevolgen te beperken.”
Waar toe dient het rampenplan	<p>Het rampenplan heeft als doel om, conform de eisen gesteld in de Wet rampen en zware ongevallen, vast te leggen hoe de samenwerking tussen de verschillende betrokken diensten en organisaties is geregeld en wie, welke taken dient uit te voeren om een doelmatige uitoefening van de bestrijding van de gevolgen van rampen en zware ongevallen te bereiken.</p>
Bevoegdheid en verantwoordelijkheid	<p>Burgemeester en wethouders zijn belast met de voorbereiding van de rampenbestrijding. De bevoegdheid en verantwoordelijkheid voor het vaststellen, wijzigen en uitwerken van het rampenplan (in deelplannen) is gelegen bij het college van B&W. Bevoegdheden van organisaties betrokken bij de rampenbestrijding zijn vastgelegd in:</p> <ul style="list-style-type: none">- Gemeentewet;- Wet rampen en zware ongevallen;- Brandweerwet;- Wet geneeskundige hulpverlening bij ongevallen en rampen;- Politiewet;- Besluit Informatie inzake rampen;- Bijstandsprocedures;- Provinciaal Coördinatieplan.
Wanneer wordt het rampenplan gebruikt	<p>Het rampenplan wordt in werking gesteld wanneer de burgemeester besluit bij de bestrijding van een ramp of zwaar ongeval gebruik te maken van zijn bevoegdheden conform de “Wet rampen en zware ongevallen”. Wanneer twijfel bestaat of er sprake is van een situatie van een ramp of zwaar ongeval laat de burgemeester zich door de operationele diensten adviseren of het noodzakelijk is het rampenplan in werking te stellen.</p> <p>Belangrijk: de burgemeester stelt de burgemeesters van de omliggende gemeenten, de Commissaris van de Koningin, het Nationaal Coördinatiecentrum (NCC) te Den Haag, de gemeenteraad en evt. de coördinerend burgemeester zo spoedig mogelijk op de hoogte van zijn besluit het rampenplan in werking te stellen. Het uitbrengen van een formele rampverklaring door de burgemeester is niet noodzakelijk. Wel dient te worden vastgesteld conform welk GRIP-niveau gewerkt wordt en wanneer daartoe is besloten. Tijdens de evaluatie zal o.a. op dit punt getoetst worden.</p>
Beëindigen van het gebruik van het rampenplan	<p>De burgemeester bepaalt, zo nodig na overleg met de Commissaris van de Koningin, het tijdstip waarop de bevelsstructuur conform het rampenplan beëindigd wordt.</p> <p>Belangrijk: de burgemeester stelt de burgemeesters van de omliggende gemeenten, de Commissaris van de Koningin, het Nationaal Coördinatiecentrum (NCC) te Den Haag en de gemeenteraad zo spoedig mogelijk op de hoogte van zijn besluit het gebruik van het rampenplan te beëindigen.</p>
Reikwijdte	<p>Het rampenplan geldt uitsluitend voor het grondgebied van de gemeente, behoudens afspraken met een gemeentegrensoverschrijdend karakter.</p>
Afstemming met omliggende gemeenten	<p>Om de onderlinge afstemming te bevorderen is het rampenplan in gezamenlijkheid opgesteld voor alle gemeenten in de regio Zuidoost-Brabant. De operationele diensten – brandweer, politie en GHOR zijn georganiseerd op de schaal van deze regio. De regio</p>

Zuidoost Noord-Brabant omvat de gemeenten Asten, Bergeijk, Bladel, Best, Cranendonck, Deurne, Eersel, Eindhoven, Geldrop-Mierlo, Gemert-Bakel, Heeze-Leende, Helmond, Laarbeek, Nuenen, Oirschot, Reusel-De Mierden, Someren, Son en Breugel, Valkenswaard, Veldhoven en Waalre.

Het provinciaal coördinatieplan bevordert de afstemming binnen de provincie. Het landelijk coördinatieplan bevordert de landelijke afstemming.

Ter bevordering van de internationale afstemming zijn afspraken gemaakt over grensoverschrijdende samenwerking.

**Begrips-
omschrijvingen**

zie bijlage A

2. De bestuurlijke verantwoordelijkheden bij de bestrijding van rampen en zware ongevallen

Opperbevel	<p>Bij de bestrijding van rampen en zware ongevallen wordt uitgegaan van de gemeentelijke verantwoordelijkheid inzake crisisbeheersing en rampenbestrijding. De Wet rampen en zware ongevallen regelt een éénhoofdige bestuurlijke besluitvorming door de burgemeester in geval van ramp of zwaar ongeval. Met behulp van artikel 176 van de Gemeentewet kan de burgemeester in noodsituaties algemene voorschriften uitvaardigen en afkondigen. In andere gevallen is de reguliere wetgeving van toepassing.</p> <p>De burgemeester heeft ten tijde van een ramp of zwaar ongeval of van ernstige vrees voor het ontstaan daarvan het opperbevel. Hij kan zich laten bijstaan door een team van beleidsadviseurs, namelijk het beleidsteam. De uitvoering van dit beleid wordt gecoördineerd vanuit het regionaal operationeel team. In hoeverre meer organisaties, instanties en personen bij de bestrijding van het incident worden betrokken en hoe groot de staf van adviseurs is, bepaalt de burgemeester.</p> <p>De burgemeester dient na afloop verantwoording over zijn beslissingen af te leggen aan de gemeenteraad.</p> <hr/>
Operationele Leiding	<p>De brandweer is over het algemeen belast met de operationele leiding, tenzij de burgemeester anders beslist. Veelal is de operationele leiding afhankelijk van het ramptype. In bijlage D zijn de ramptypen opgenomen met daarbij welke dienst de Operationeel Leider en de Commandant Plaats Incident levert.</p> <hr/>
Informatiever-schaffing	<p>De burgemeester is verplicht op grond van het Besluit informatie inzake rampen Stb.1994, 463:</p> <ol style="list-style-type: none">1. aan de bevolking, de Commissaris van de Koningin en de Minister van Binnenlandse Zaken informatie te verschaffen inzake:<ol style="list-style-type: none">a) de oorsprong, de omvang en de gevolgen van een ramp of zwaar ongeval die de bevolking of het milieu bedreigt of treft enb) de bij deze ramp of dit zware ongeval te volgen gedragsnorm;2. de bij de bestrijding van een ramp of zwaar ongeval betrokken personen informatie te verschaffen inzake:<ol style="list-style-type: none">a) een ramp die of een zwaar ongeval dat de bevolking of het milieu bedreigt of treft;b) de risico's die hun inzet bij deze ramp of dit zware ongeval voor hun gezondheid heeft;c) getroffen of de te treffen voorzorgsmaatregelen. <hr/>
Deelprocessen	<p>De bestrijding van rampen en zware ongevallen bestaat uit een combinatie van diverse activiteiten. De ordening van deze activiteiten heeft geleid tot vertaling in (deel-) processen. De verantwoordelijkheid voor de uitvoering van een proces wordt toegewezen aan een dienst/ organisatie. Binnen deze dienst/ organisatie wordt iemand, veelal het (sector)hoofd of de directeur, belast met de procesverantwoordelijkheid. Deze treedt op als organisator/ initiator bij het maken van draaiboeken, het treffen van regelingen, het maken van afspraken, het (doen) voorbereiden van in te zetten personeel door opleidingen en oefeningen en verder alles wat in het kader van de voorbereidingen noodzakelijk is, om in voorkomend geval op de juiste wijze uitvoering te kunnen geven aan het proces. Een overzicht van de afzonderlijke processen en de dienst/ organisatie, die daarvoor de procesverantwoordelijkheid draagt, zijn opgenomen in onderstaande tabel.</p>

Nr.	Type proces	Procesverantwoordelijkheid
1	Alarmering - bestuur - operationele diensten	- Regionale Brandweer - allen
2	Redding, brandbestrijding en hulpverlening (bron- en effectbestrijding)	Regionale Brandweer
3	Voorlichting	Gemeente
3.a	Publieksinformatie	Gemeente
4	Waarschuwen bevolking	Regionale Brandweer
5	Ontruimen/ evacueren	Gemeente
6	Afzetten/ afschermen	Regionale Politie
7	Verkeer regelen	Regionale Politie
8	Handhaven rechtsorde	Regionale Politie
9	Ontsmetten van mensen	Regionale Brandweer
10	Ontsmetten van voertuigen en infrastructuur	Regionale Brandweer
11	Inzamelen van besmette waren	GHOR
12	Preventieve volksgezondheid/ medisch-hygiënische maatregelen	GHOR
13	Geneeskundige hulpverlening	GHOR
14	Opvang en verzorging	Gemeente
15	Registratie slachtoffers (CRIB)	Gemeente
16	Identificeren slachtoffers	Regionale Politie
17	Uitvaartverzorging	Gemeente
18	Waarnemen/ meten	Regionale Brandweer
19	Begidsing	Regionale Politie
20	Toegankelijk/ begaanbaar maken	Gemeente
21	Verzorging/ logistiek	Regionale Brandweer
22	Voedselvoorziening	Gemeente
23	Strafrechtelijk onderzoek	Regionale Politie
24.a	Psychosociale hulpverlening	GHOR
24.b	Geestelijke Zorg	Gemeente
25	Registreren schade (CRAS)	Gemeente
26	Verbindingen	Regionale Brandweer
27	Milieuzorg	Gemeente
28	Nazorg	Gemeente
29	Verslaglegging	Gemeente

In het Rampenplan is van alle bovengenoemde processen een uitwerking op hoofdlijnen opgenomen. De gemeente is verantwoordelijk voor het vaststellen van de draaiboeken, die een onlosmakelijk deel vormen van het rampenplan.

**Bevoegdheden
Commissaris
van de Koningin**

- Bij een gemeentegrensoverschrijdende ramp of zwaar ongeval (of de dreiging daarvan) kan de Commissaris van de Koningin de burgemeesters van de getroffen gemeenten, na overleg met hen, de nodige aanwijzingen geven over het door hen inzake de rampenbestrijding te voeren beleid.
- In buitengewone omstandigheden, zoals meerdere rampen in korte tijd of oorlogsgevaar, kunnen bij Koninklijk Besluit bijzondere bevoegdheden worden toegekend aan de Commissaris van de Koningin (en aan de Minister van Binnenlandse Zaken en Koninkrijksrelaties). In dat geval kan de Commissaris van de Koningin meer specifieke beleidsaanwijzingen geven.

Op provinciaal niveau is een provinciaal coördinatieplan vastgesteld: een schema van de leiding en coördinatie bij bovenlokale rampenbestrijding en gegevens over verzoeken tot verlenen van bijstand. Om een zo compleet mogelijk beeld te krijgen laat de commissaris zich bijstaan door een provinciale rampenstaf, die is ondergebracht in het Provinciaal Coördinatie Centrum (PCC), te 's-Hertogenbosch.

**Bevoegdheden
Minister van**

- In geval van oorlog, oorlogsgevaar of andere buitengewone omstandigheden kunnen bij Koninklijk besluit bijzondere bevoegdheden worden toegekend aan de

**Binnenlandse
Zaken en
Koninkrijksrela-
ties**

minister van Binnenlandse Zaken en Koninkrijksrelaties. In zulke gevallen kan de minister de Commissarissen van de Koningin, na overleg met hen, de nodige aanwijzingen geven over het door hen inzake de bestrijding van rampen en zware ongevallen te voeren beleid.

- De minister kan zelf de leiding van de rampenbestrijding ter hand nemen door de uitoefening van de bevoegdheden van de Commissaris van de Koningin en van de burgemeester geheel of gedeeltelijk naar zich toe te trekken of een andere autoriteit daarmee te belasten.

De coördinatie binnen het rijk gebeurt vanuit het Nationaal Coördinatie Centrum (NCC). Dit centrum is gehuisvest op het Ministerie van Binnenlandse Zaken en Koninkrijksrelaties te Den Haag. Indien noodzakelijk stelt de minister beleid vast in overleg met zijn ambtsgenoten.

**Bevoegdheden
Openbaar
Ministerie**

De burgemeester vormt samen met de korpschef van politie en het Openbaar Ministerie (in de persoon van de (Hoofd-)Officier van Justitie) het driehoeksoverleg. De (Hoofd)Officier van Justitie neemt als beleidsadviseur zitting in het GBT. Wanneer bij een incident sprake is van strafbaar handelen dat justitieel onderzoek vergt (bijvoorbeeld gijzelingen), gaat het primaat betreffende de aansturing van de politie over van de burgemeester naar de Officier van Justitie. De andere operationele diensten en het gemeentelijk apparaat blijven echter onder het bevel staan van de burgemeester.

3. De coördinatie van de inzet bij de bestrijding van rampen en zware ongevallen

Waar vastgelegd De coördinatie van de inzet bij de bestrijding van rampen en zware ongevallen is vastgelegd in hoofdstuk 3 van het rampenplan.

Wat is GRIP GRIP staat voor “Gecoördineerde Regionale Incidentenbestrijdings Procedure” en is bedoeld om “grip” te krijgen op de chaotische situatie die kenmerkend is voor rampen en grootschalige incidenten. GRIP is ontworpen om de operationele en bestuurlijke coördinatie te optimaliseren en vast te leggen in een gedeelde en eenduidige procedure voor politie, brandweer, GHOR, gemeenten en andere partners die deel uitmaken van een team in Grip 0 t/m 4.

Belangrijk: GRIP wordt ook gebruikt voor incidenten die geen gebruik van het rampenplan vergen.

Opschaling Binnen GRIP staat de opschaling centraal. Bij kleine incidenten zal er vooral monodisciplinair gewerkt kunnen worden op basis van grote onafhankelijkheid. Met de toename van de omvang van het incident zal echter uiteindelijk sprake zijn van een volledige multidisciplinaire samenwerking vanuit een totale afhankelijkheid tussen de diensten. Binnen GRIP wordt daarbij gewerkt met een viertal opschalingniveaus:

- GRIP 0, ook wel bekend onder de benaming Coördinatie team Plaats Incident (CTPI);
- GRIP 1, ook wel bekend onder de benaming Commando Plaats Incident (CoPI);
- GRIP 2, ook wel bekend onder de benaming Operationeel Team (OT);
- GRIP 3, ook wel bekend onder de benaming Gemeentelijk BeleidsTeam (GBT)
- GRIP 4, ook wel bekend onder de benaming Regionaal Beleidsteam (RBT).

Keuze van een GRIP-niveau De keuze om GRIP in werking te stellen zal altijd overwogen moeten worden ten tijde van een incident. Daarnaast kan hiertoe reeds voorzien zijn in de voorbereiding op de rampenbestrijding. Met name binnen rampbestrijdingsplannen zal vooraf bepaald zijn welk GRIP-niveau van toepassing verklaard moet worden bij een bepaald type incident.

Belangrijk: voor de keuze van een bepaald GRIP-niveau zijn geen vaste of sluitende criteria voorhanden. Wel kunnen enkele grofmazige handreikingen geboden worden, met behoud van de mogelijkheid om ten tijde van een incident anders te beslissen. Om snelheid in de opschaling te behouden kan zowel al vanaf de meldkamer als door de eerst aankomende eenheid een bepaald GRIP-niveau worden afgekondigd.

Belangrijk: in de opschaling kan een glijdende schaal zitten, hetgeen wil zeggen dat na verloop van tijd wordt besloten een hoger GRIP-niveau af te kondigen. Dit is echter niet altijd zo. Afhankelijk van de aard van het incident kan in één keer worden overgegaan tot het instellen van bijvoorbeeld GRIP 3 of GRIP 4. Zo kan het ook voorkomen dat bij bepaalde rampen/ incidenten op niveau GRIP 3 of 4 geen CoPI actief is, maar alleen een OT en GBT/ RBT.

3.0 Coördinatie niveau GRIP 0

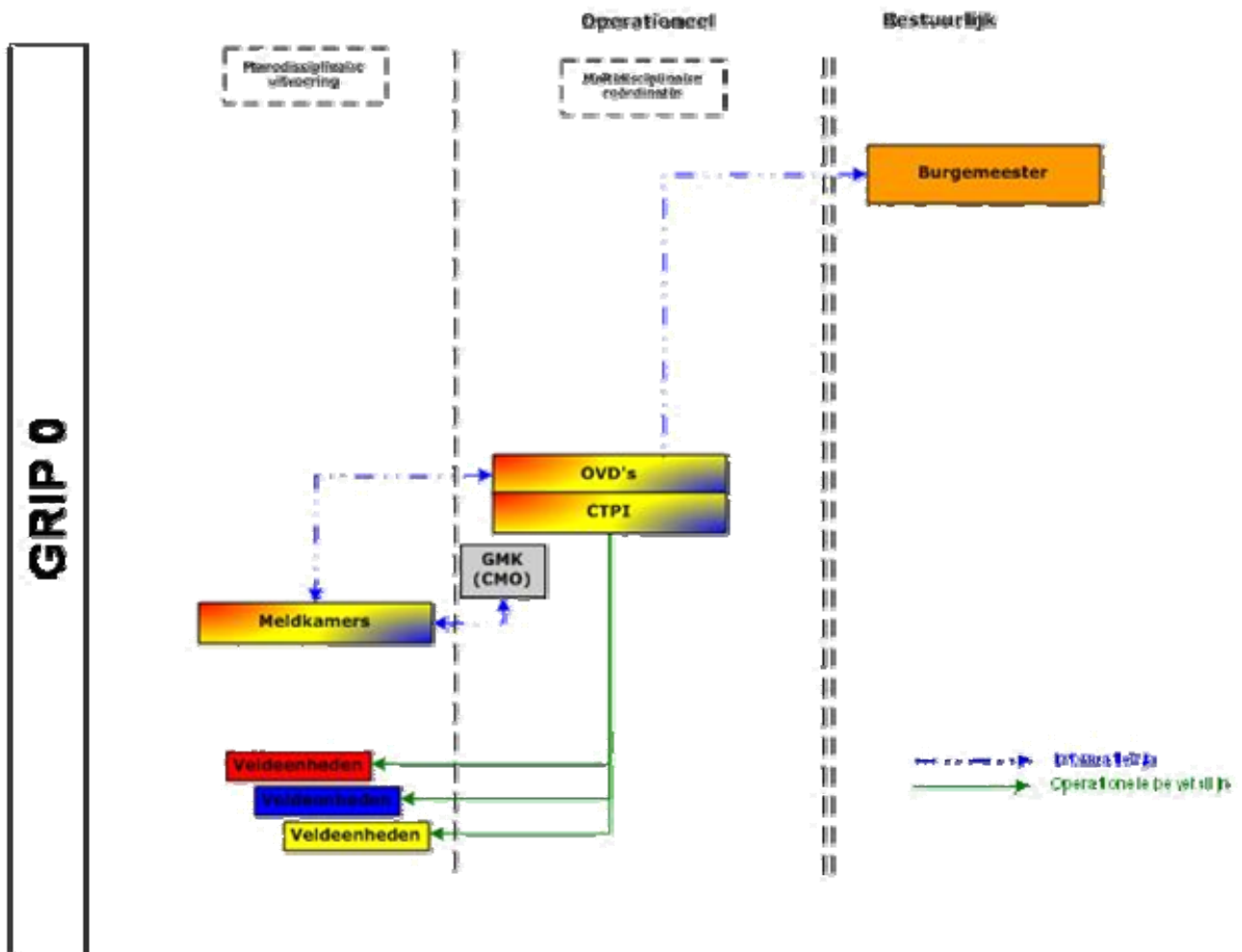

Omschrijving

Van een GRIP 0 (CTPI) is sprake wanneer de noodzaak aanwezig is dat de Officieren van Dienst van de operationele diensten samenkomen op de plaats incident voor gestructureerd overleg. Het incident is beperkt van omvang maar desondanks bestaat behoefte aan gestructureerd overleg tussen de operationele diensten waarbij de acties op elkaar worden afgestemd. De Gemeenschappelijke Meldkamer (GMK) neemt op dit niveau de rol van Actiecentrum (AC) op zich.

Samenstelling

	CTPI	Eenheden	Actiecentra
Taak (wat)	Coördineren	Uitvoeren	Uitvoeren
Locatie (waar)	plaats incident	plaats incident	Gemeenschappelijke Meldkamer (GMK)
Samenstelling (wie)	OvD-B OvD-G OvD-P	Brandweer GHOR Politie evt. derden ¹	MK brandweer (RAC) MK GHOR (CPA) MK politie

¹ Bijvoorbeeld rijkswaterstaat, sleepmaatschappijen, loonwerkers of aannemers

Ondersteuning	-	-	-
---------------	---	---	---

Verschil met vorige niveau

Het niveau van de leidinggevenden wordt "verhoogd" en op onderling gelijke hoogte gesteld.

Verantwoordelijkheden en

Het is de verantwoordelijkheid van het CTPI om coördinerend op te treden op de plaats van het incident.

taken CTPI

Het CTPI:

- voert de feitelijke bestrijding van de calamiteit uit;
- draagt zorg voor een directe afstemming van de werkzaamheden op het rampterrein en de communicatie tussen de ingezette operationele eenheden;
- draagt zorg voor de normalisatie van de situatie na afloop van het incident;
- is verantwoordelijk voor eventuele opschaling;
- draagt zorg voor de voorlichting (uitvoering kan gebeuren door één van de officieren van dienst zelf of overgedragen worden aan andere functionarissen).

De gemeentelijke processen worden waargenomen door de drie operationele diensten.

Verantwoordelijkheden en taken actiecentra (=gemeenschappelijke meldkamer)

Zorgdragen voor de ondersteuning van de monodisciplinaire processen, zoals het oproepen en inzetten van personeel, verschaffen van informatie, zorgdragen voor extra materiële voorzieningen, ondersteuning van ingezette functionarissen, het registreren van de activiteiten en zorgdragen voor het nazorgtraject voor het eigen personeel.

Informatiestromen

OvD's → eenheden
operationele informatie en aansturing

OvD's → GMK
- operationele informatie
- bijstandsaanvragen
- verzoek tot opschaling

GMK → OvD's
operationele informatie

GMK → burgemeester
burgemeester op verzoek van het CTPI informeren

Plotter/ Operationele Informatievoorziening

Er is nog geen sprake van een aparte Plotter/ Operationele Informatievoorziening; alle informatie is gericht op de eigen discipline. De OvD's bepalen per discipline of het nodig is op te schalen. Zo ja, dan neemt men contact op met elkaar.

3.1 Coördinatieniveau GRIP 1

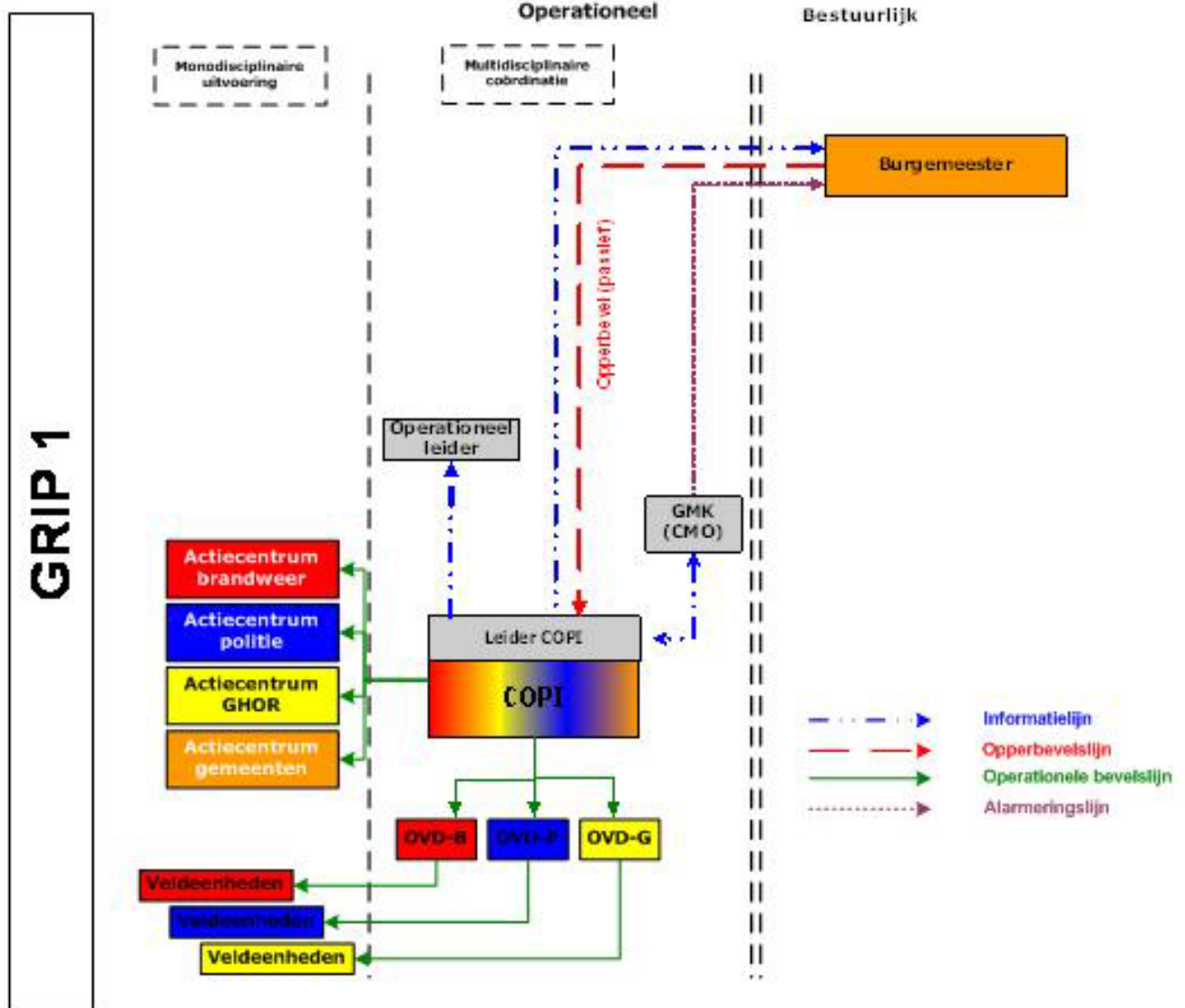

Omschrijving

Indien een van de aanwezige Officieren van Dienst van de parate diensten die allen aanwezig zijn bij het incident, wenst op te schalen, schalen alle diensten op naar staffunctionarissen in het CoPI. In dit geval is sprake van een complexer incident waarbij per discipline vaak meerdere processen spelen. De effecten van het incident beperken zich in hoofdzaak tot de directe omgeving van het incident, het zogenaamde brongebied. Er is verder behoefte aan eenhoofdige leiding. De afstemming gebeurt door de Commandant Plaats Incident in nauw overleg met de staffunctionarissen van het CoPI. De Officieren van Dienst sturen hun eigen eenheden aan op basis van de aanwijzingen van de betreffende staffunctionarissen. Gezien de impact van het incident is behoefte aan een voorlichter. Ten behoeve van een vlotte en optimale afwerking zal ook een coördinerend gemeentelijk functionaris worden opgeroepen die de gemeentelijke processen bewaakt.

Samenstelling

	CoPI	Eenheden	Actiecentra
Taak (wat)	Sturen uitvoering	Uitvoeren	Uitvoeren
Locatie (waar)	plaats incident	plaats incident	Diverse
Samenstelling (wie)	Commandant Plaats Incident CoPI brandweer CoPI GHOR CoPI politie CoPI gemeente CoPI voorlichting	Brandweer GHOR Politie Gemeente Voorlichter evt. derden ²	AC brandweer AC GHOR AC politie AC gemeente AC voorlichting
Ondersteuning	Plotter/ Operationele Informatievoorziening Notulist	-	-

Belangrijk: het CTPI vervalt als coördinatiepunt. De Officieren van Dienst sturen de eenheden aan op aanwijzingen van de staffunctionarissen in het CoPI onder bevel van de Commandant Plaats Incident.

Verskil met vorige niveau

Het verschil zit hem met name in de coördinatie-inspanning. Opschaling vindt plaats zodra de Ovd van mening is dat de omvang of complexiteit van de calamiteit de span of control van de dienst in de huidige vorm overstijgt, of wanneer de andere diensten opschalen.
Er is nu wel sprake van een eenhoofdige leiding in de zin van een vooraf bepaalde Commandant Plaats Incident.

Verantwoordelijkheden en taken CoPI

De Commandant Plaats Incident heeft de gebiedsverantwoordelijkheid voor het zo goed en zo snel mogelijk bestrijden van de directe gevolgen van de ramp of zwaar ongevalsituatie. Het CoPI is een overlegstructuur die de aansturing van de uitvoering van alle hulpverleningsactiviteiten op de plaats van het incident adequaat beoogt aan te sturen.

De commandant Plaats Incident (Cdt. PI) is verantwoordelijk voor de coördinatie binnen het brongebied van alle processen die nodig zijn om de directe uitwerking van de ramp of zwaar ongeval te bestrijden en is in dat kader bevoegd op de plaats van de ramp of het zware ongeval alle aanwijzingen en opdrachten voor de uitvoering van alle werkzaamheden te geven. De voorlichter functioneert op hetzelfde niveau als de andere staffunctionarissen CoPI; het is onder dit coördinatie-niveau een zelfstandige functie.

De Cdt. PI:

- draagt zorg voor directe afstemming van werkzaamheden tussen de ingezette operationele eenheden;
- draagt zorg voor de communicatie en informatievoorziening op Plaats Incident;
- geeft de gemeenschappelijke meldkamer opdracht de burgemeester te informeren.

De Commandant Plaats Incident heeft de operationele leiding. De eenheden in het inzetgebied, zowel van de operationele parate hulpverleningsdiensten als van ondersteunende instanties, worden door de afzonderlijke staffunctionarissen aangestuurd.

Verantwoordelijkheden en taken actiecentra

Zorgdragen voor de ondersteuning van de monodisciplinaire processen, zoals het oproepen en inzetten van personeel, verschaffen van informatie, zorgdragen voor extra materiele voorzieningen, ondersteuning van ingezette functionarissen, het registreren van de activiteiten, bijdragen aan de ondersteuning van het proces voorlichting en zorgdragen voor het nazorgtraject voor het eigen personeel.

Gemeentelijke AC's worden in principe bemand door mensen uit de gemeente. Er kan een beroep gedaan worden op regionale teams. De aansturing van de uitvoering van de werkzaamheden gebeurt door het Hoofd van het Actiecentrum. De coördinatie van de activiteiten van de gemeentelijke actiecentra geschiedt door de staffunctionaris van de

² Bijvoorbeeld rijkswaterstaat, sleepmaatschappijen, loonwerkers of aannemers

gemeente in het CoPI.

**Informatie-
stromen**

Monodisciplinair

OvD's → eenheden
operationele informatie

OvD's → staffunctionarissen in het CoPI
monodisciplinaire operationele informatie

Staffunctionarissen in het CoPI → AC's Brandweer/ GHOR/ Politie
informatie betreffende aanvraag van extra middelen, personeel en bijstand

CoPI gemeente → Gemeentelijke AC's
opdrachten en informatie verstrekken

GMK/ AC's → volgende coördinatieniveaus
informereren burgemeester, lokaal commandant brandweer, RGF, afdelingschef van politie en gemeentesecretaris in voorbereiding op eventuele doorschaling

Multidisciplinair

Cdt. PI → burgemeester
informatie over het verloop van de situatie

3.2 Coördinatieniveau GRIP 2

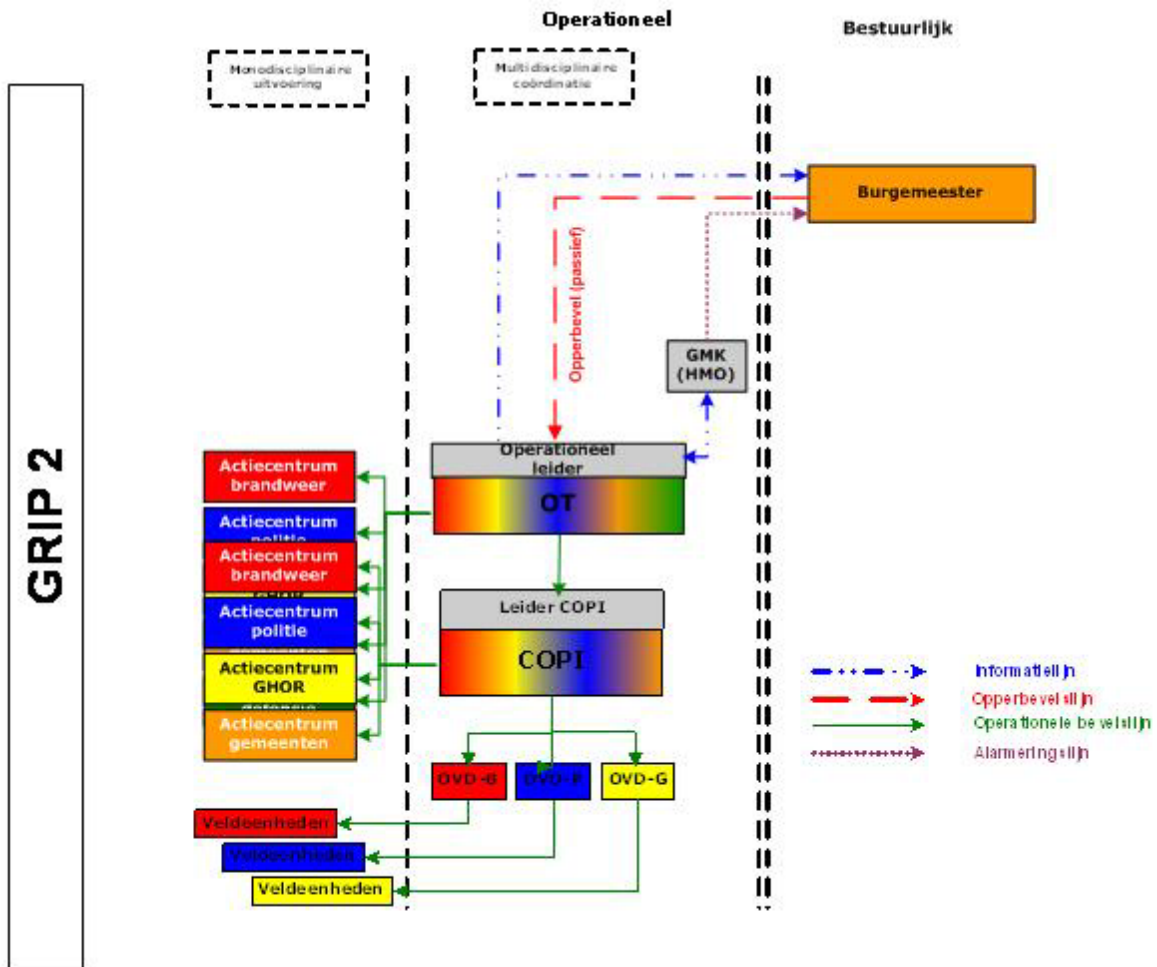

Bovenstaand schema geeft de formele geadviseerde informatielijn weer. De informele lijn kan hiervan afwijken. Het OT dient hierover dan wel geïnformeerd te worden.

Omschrijving

Indien er behoefte is aan het regionaal aansturen van de spelende processen, dient er opgeschaald te worden naar GRIP 2. Indien er reeds sprake was een afgebakend plaats incident en een ingericht CoPI, blijft dit CoPI in stand. De operationele aansturing vindt plaats vanuit het Operationeel Team..

Samenstelling

		OT	CoPI	Eenheden	Actiecentra
Taak (wat)		Coördinatie uitvoering	Sturen uitvoering	Uitvoeren	Uitvoeren
Locatie (waar)		RCC	plaats incident	plaats incident	Diverse
Samen-		Operationeel Leider (+ plaatsvervanger)	Commandant Plaats Incident		

³ Bijvoorbeeld rijkswaterstaat, sleepmaatschappijen, loonwerkers of aannemers

stelling (wie)		OT brandweer OT GHOR OT politie OT gemeente OT Voorlichting	CoPI brandweer CoPI GHOR CoPI politie CoPI gemeente CoPI voorlichting	brandweer GHOR politie gemeente voorlichter evt. derden ³	AC brandweer AC GHOR AC politie AC gemeente AC voorlichting
Onder- steuning		Plotter Operationele Infor- matievoorziening Notulist	Plotter/ Operationele Informatievoorzie- ning Notulist	-	-

Verskil met vorige niveau

Er is sprake van een helder omlijnde PI. De grens van de PI wordt in overeenstemming tussen het CoPI en het OT vastgesteld. De totale coördinatie van de inzet wordt verzorgd door het OT. De operationele aansturing binnen de grenzen van de plaats van incident wordt verzorgd door het CoPI. De aansturing van de (gemeentelijke en regionale) actiecentra gaat over van het CoPI naar het OT. Aangezien de coördinatie van de inzet nu bij het OT berust, gaat ook de coördinatie van de gemeentelijke processen over van de staffunctionaris gemeente in het CoPI naar de staffunctionaris gemeente in het OT. Het proces voorlichting zal eveneens vanaf nu vanuit het OT worden aangestuurd. De voorlichter en staffunctionaris gemeente blijven echter wel beide in het CoPI aanwezig voor (de aansturing van) de operationele uitvoering.

De operationele leiding gaat over van de Commandant Plaats Incident (Cdt. PI) naar de Operationeel Leider (OL).

Verantwoorde- lijkheden en taken CoPI

De Commandant Plaats Incident (Cdt. PI) heeft de gebiedsverantwoordelijkheid voor het zo goed en zo snel mogelijk bestrijden van de directe gevolgen van de ramp of zwaar ongevalsituatie. Het CoPI is een overlegstructuur waarbij de uitvoering van de hulpverleningsactiviteiten op de plaats van incident op elkaar worden afgestemd en aangestuurd.

De Cdt. PI is verantwoordelijk voor de coördinatie binnen de plaats van incident van alle processen die nodig zijn om de directe uitwerking van de ramp of zwaar ongeval te bestrijden en is in dat kader bevoegd op de plaats van de ramp of het zware ongeval alle aanwijzingen en opdrachten voor de uitvoering van alle werkzaamheden te geven. Hij is operationeel leider van de eenheden in het inzetgebied en stuurt daarmee de afzonderlijke staffunctionarissen aan. De afzonderlijke operationele diensten worden door de staffunctionarissen aangestuurd.

De Cdt. PI:

- draagt zorg voor directe afstemming van werkzaamheden tussen de ingezette operationele eenheden;
- draagt zorg voor de communicatie en informatievoorziening op de plaats van incident en de communicatie naar de vertegenwoordigers in het OT;
- voert de feitelijke bestrijding van de calamiteit op het rampterrein uit;
- geeft leiding aan de eenheden in het inzetgebied.

De voorlichter overlegt en stemt de acties af met de voorlichters in de verschillende niveaus.

Verantwoorde- lijkheden en taken OT

De Operationeel Leider heeft de bevoegdheid om bindende aanwijzingen te geven aan commandanten/ hoofden van zelfstandige diensten die bij de bestrijding van rampen en zware ongevallen samenwerken, zonder daarbij te treden in hun uitvoeringsbevoegdheden.

Onder leiding van de Operationeel Leider zorgen de diensthoofden of hun mandatarissen voor een gecoördineerde uitvoering. Daarbij hoort dat men de

beschikbare middelen en eenheden zodanig regelt en verdeelt, dat iedereen zijn taak ook daadwerkelijk kan uitvoeren. Dit betreft in belangrijke mate het scheppen van praktische voorwaarden om de processen integraal te beheersen.

Het OT:

- draagt zorg voor de coördinatie van de uitvoering;
- verzorgt de communicatie en informatievoorziening tussen het CoPI en OT.

De sectie voorlichting in het OT overlegt en stemt de acties af met de voorlichters in de verschillende niveaus.

**Verantwoorde-
lijkheden en
taken
actiecentra**

Zorgdragen voor de ondersteuning van de monodisciplinaire processen, zoals het oproepen en inzetten van personeel, verschaffen van informatie, zorgdragen voor extra materiele voorzieningen, ondersteuning van ingezette functionarissen, het registreren van de activiteiten, bijdragen aan de ondersteuning van het proces voorlichting en zorgdragen voor het nazorgtraject voor het eigen personeel.

Gemeentelijke AC's worden in principe bemand door mensen uit de gemeente. Er kan een beroep gedaan worden op regionale teams. De aansturing van de uitvoering door de gemeentelijke actiecentra geschiedt door de loco-gemeentesecretaris c.q. een van de procesverantwoordelijken. De afstemming tussen de diverse gemeentelijke actiecentra geschiedt door de staffunctionaris gemeenten in het OT.

**Informatie-
stromen**

Monodisciplinair

OvD's → eenheden
operationele informatie

OvD's → staffunctionarissen in het CoPI
monodisciplinaire operationele informatie

Staffunctionarissen in het CoPI → staffunctionarissen in het OT
- monodisciplinaire operationele informatie
- bijstandsaanvragen

Staffunctionarissen in het OT → AC's Brandweer/ GHOR/ Politie/ Gemeente
- opdrachten ten aanzien van facilitaire ondersteuning en monodisciplinaire Sitraps
- informatie betreffende aanvraag van extra middelen, personeel en bijstand

OT gemeente → AC's Regionale Teams (o.a. CRIB, CRAS) en Gemeentelijke AC's
opdrachten ten aanzien van facilitaire ondersteuning

Multidisciplinair

CoPI (Plotter/ Operationele Informatievoorziening) → OT (Operationele Informatievoorziening)
multidisciplinair Sitrap ter informatie

OT (Operationele Informatievoorziening) → CoPI (Plotter/ Operationele Informatievoorziening)
terugrapportage:
- besluiten op verzoeken van CoPI
- ontwikkelingen en verwachtingen die van belang kunnen zijn in en om het rampterrein
-

OT (Operationeel Leider) informeert de Burgemeester

3.3 Coördinatieniveau GRIP 3

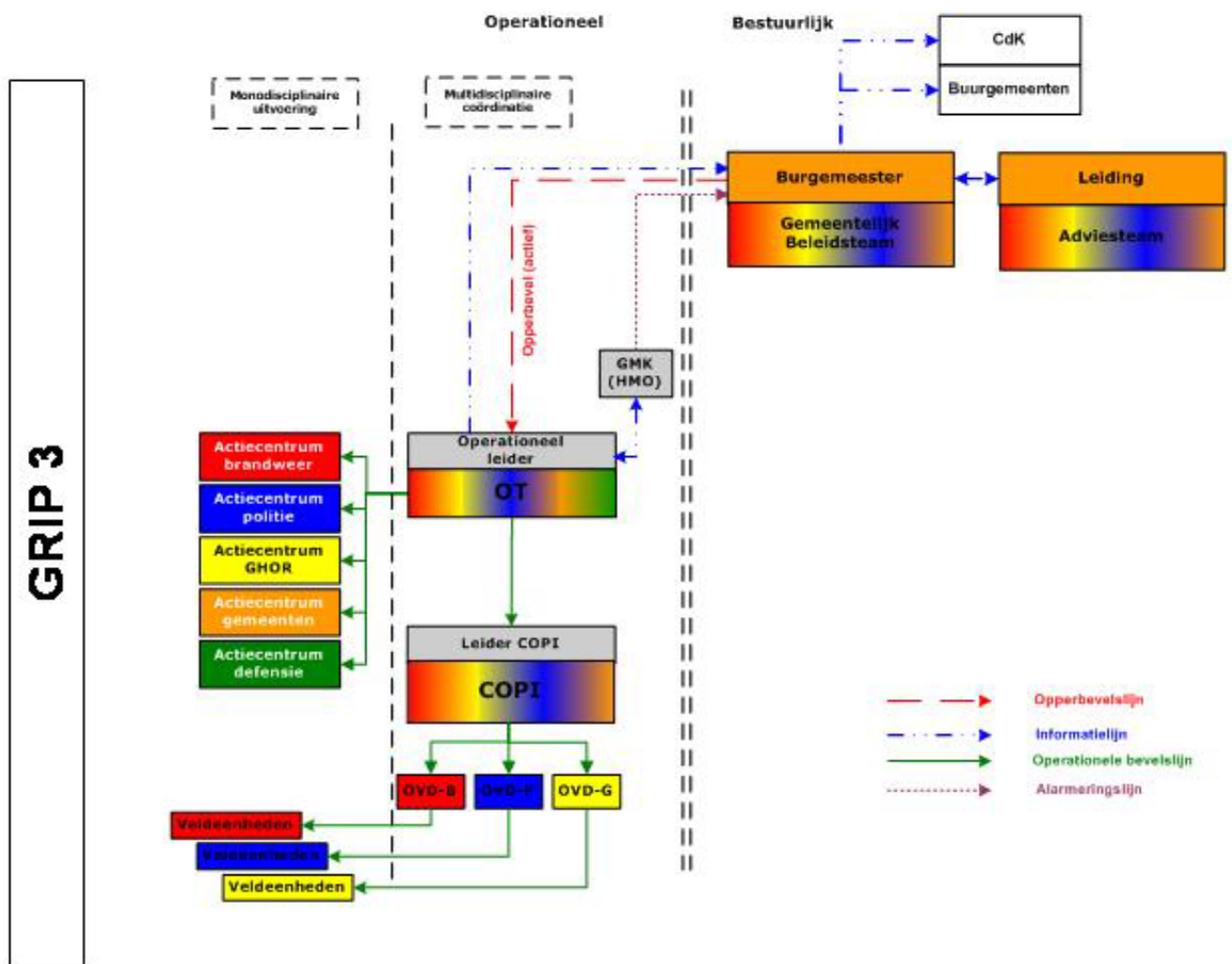

Bovenstaand schema geeft de formele geadviseerde informatielijn weer. De informele lijn kan hiervan afwijken. Het OT dient hierover dan wel geïnformeerd te worden.

Omschrijving

Indien er behoefte is aan het instellen van een gemeentelijk beleidsteam en/ of het regionaal aansturen van de spelende processen, dient er opgeschaald te worden naar GRIP 3. Indien er reeds sprake was van een ingericht CoPI, blijft dit CoPI in stand. De operationele aansturing vindt plaats vanuit het Operationeel Team. Vanuit het gemeentelijk coördinatiecentrum wordt de ramp/ groot ongeval bestuurlijk aangestuurd door de burgemeester, daarbij bijgestaan door het gemeentelijk beleidsteam en het Operationeel Team.

Ter ondersteuning van de burgemeester/ het lokale beleidsteam zal tevens een regionaal adviesteam worden geformeerd. Dit team kent dezelfde samenstelling als het Regionaal Beleidsteam (RBT). Zij nemen zitting op de locatie van het RBT, zodat zij bij een opschaling naar GRIP 4 per direct de rol van regionaal beleidsteam kunnen vervullen.

Samenstelling

	GBT	OT	CoPI	Eenheden	Actiecentra
Taak (wat)	Formuleren beleid	Coördinatie uitvoering	Sturen uitvoering	Uitvoeren	Uitvoeren
Locatie (waar)	GCC	RCC	plaats incident	plaats incident	Diverse
Samenstelling (wie)	Burgemeester Bel. adv. brandweer Bel. adv. GHOR Bel. adv. politie Bel. Adv. Gemeente Bel. Adv. Voorlichting	Operationeel Leider (+ plaatsvervanger) OT brandweer OT GHOR OT politie OT gemeente OT Voorlichting	Commandant Plaats Incident CoPI brandweer CoPI GHOR CoPI politie CoPI gemeente CoPI voorlichting	brandweer GHOR politie gemeente voorlichter evt. derden ⁴	AC brandweer AC GHOR AC politie AC gemeente AC voorlichting
Ondersteuning	Ambtenaar rampenbestrijding Notulist	Plotter Operationele Informatievoorziening Notulist	Plotter/ Operationele Informatievoorziening Notulist	-	-

Verschil met vorige niveau

De Burgemeester heeft de situatie afgekondigd als zijnde een ramp zoals geformuleerd in de Wrzo. In tegenstelling tot GRIP 2 kan er bij dit niveau sprake zijn van zaken die buiten vastomlijnde processen vallen (beleidsbeslissingen, deze zijn niet operationeel voor te bereiden en overstijgen daardoor vooraf vastgestelde operationele processen).

Verantwoordelijkheden en taken CoPI

De Commandant Plaats Incident heeft dezelfde verantwoordelijkheden als in een GRIP 2 situatie.

Verantwoordelijkheden en taken OT

De Operationeel Leider heeft de bevoegdheid om in opdracht van de Burgemeester bindende aanwijzingen te geven aan commandanten/ hoofden van zelfstandige diensten die bij de bestrijding van rampen en zware ongevallen samenwerken, zonder daarbij te treden in hun uitvoeringsbevoegdheden.

Onder leiding van de Operationeel Leider zorgen de diensthoofden of hun mandatarissen voor een gecoördineerde uitvoering. Daarbij hoort dat men de beschikbare middelen en eenheden zodanig regelt en verdeelt, dat iedereen zijn taak ook daadwerkelijk kan uitvoeren. Dit betreft in belangrijke mate het scheppen van praktische voorwaarden om de processen integraal te beheersen.

Het OT:

- draagt zorg voor de coördinatie van de uitvoering;
- verzorgt de communicatie en informatievoorziening tussen het CoPOI, het OT en het GBT.

De sectie voorlichting in het OT overlegt en stemt de acties af met de voorlichters in de verschillende niveaus.

Verantwoordelijkheden en taken GBT

Het gemeentelijk beleidsteam adviseert de burgemeester over het te voeren beleid inzake de rampenbestrijding. De burgemeester zit het beleidsteam voor en neemt besluiten.

Het kenmerkende aan een GBT is dat het zich bezighoudt met beleid.

Het GBT:

- formuleert het gemeentelijk beleid inzake de rampenbestrijding;
- informeert het OT via de Operationeel Leider over de genomen beleidsbeslissingen.

⁴ Bijvoorbeeld rijkswaterstaat, sleepmaatschappijen, loonwerkers of aannemers

**Verantwoorde-
lijkheden en
taken
actiecentra**

Zorgdragen voor de ondersteuning van de monodisciplinaire processen, zoals het oproepen en inzetten van personeel, verschaffen van informatie, zorgdragen voor extra materiele voorzieningen, ondersteuning van ingezette functionarissen, het registreren van de activiteiten, bijdragen aan de ondersteuning van het proces voorlichting en zorgdragen voor het nazorgtraject voor het eigen personeel.

Gemeentelijke AC's worden in principe bemand door mensen uit de gemeente. Er kan een beroep gedaan worden op regionale teams. De aansturing van de uitvoering door de gemeentelijke actiecentra geschiedt door de loco-gemeentesecretaris c.q. een van de procesverantwoordelijken. De afstemming tussen de diverse gemeentelijke actiecentra geschiedt door de staffunctionaris gemeenten in het OT.

**Informatie-
stromen**

Monodisciplinair

OvD's → eenheden
operationele informatie

OvD's → staffunctionarissen in het CoPI
monodisciplinaire operationele informatie

Staffunctionarissen in het CoPI → staffunctionarissen in het OT
- monodisciplinaire operationele informatie
- bijstandaanvragen

Staffunctionarissen in het OT → AC's Brandweer/ GHOR/ Politie/ Gemeente
- opdrachten ten aanzien van facilitaire ondersteuning en monodisciplinaire Sitraps
- informatie betreffende aanvraag van extra middelen, personeel en bijstand

OT gemeente → AC's Regionale Teams (o.a. CRIB, CRAS) en Gemeentelijke AC's
opdrachten ten aanzien van facilitaire ondersteuning

Multidisciplinair

CoPI (Plotter/ Operationele Informatievoorziening) → OT (Operationele Informatievoorziening)
multidisciplinair Sitrap ter informatie

OT (Operationele Informatievoorziening) → CoPI (Plotter/ Operationele Informatievoorziening)

terugrapportage:

- besluiten op verzoeken van CoPI
- ontwikkelingen en verwachtingen die van belang kunnen zijn in en om het rampterrein

OT (Operationele Informatievoorziening) → GBT (Ambtenaar rampenbestrijding)
multidisciplinair Sitrap inclusief de beleidsvoorstellen die in het OT zijn geformuleerd

GBT (Ambtenaar rampenbestrijding) → OT (Operationele Informatievoorziening)
terugrapportage:

- ondernomen acties (in de richting van bijzondere doelgroepen) en opgestarte processen
- genomen besluiten
- knelpunten

Cdt. PI ↔ OT (Operationeel Leider)
afstemmen

OT (Operationeel Leider) ↔ GBT (Burgemeester) afstemmen

3.4 Coördinatieniveau GRIP 4

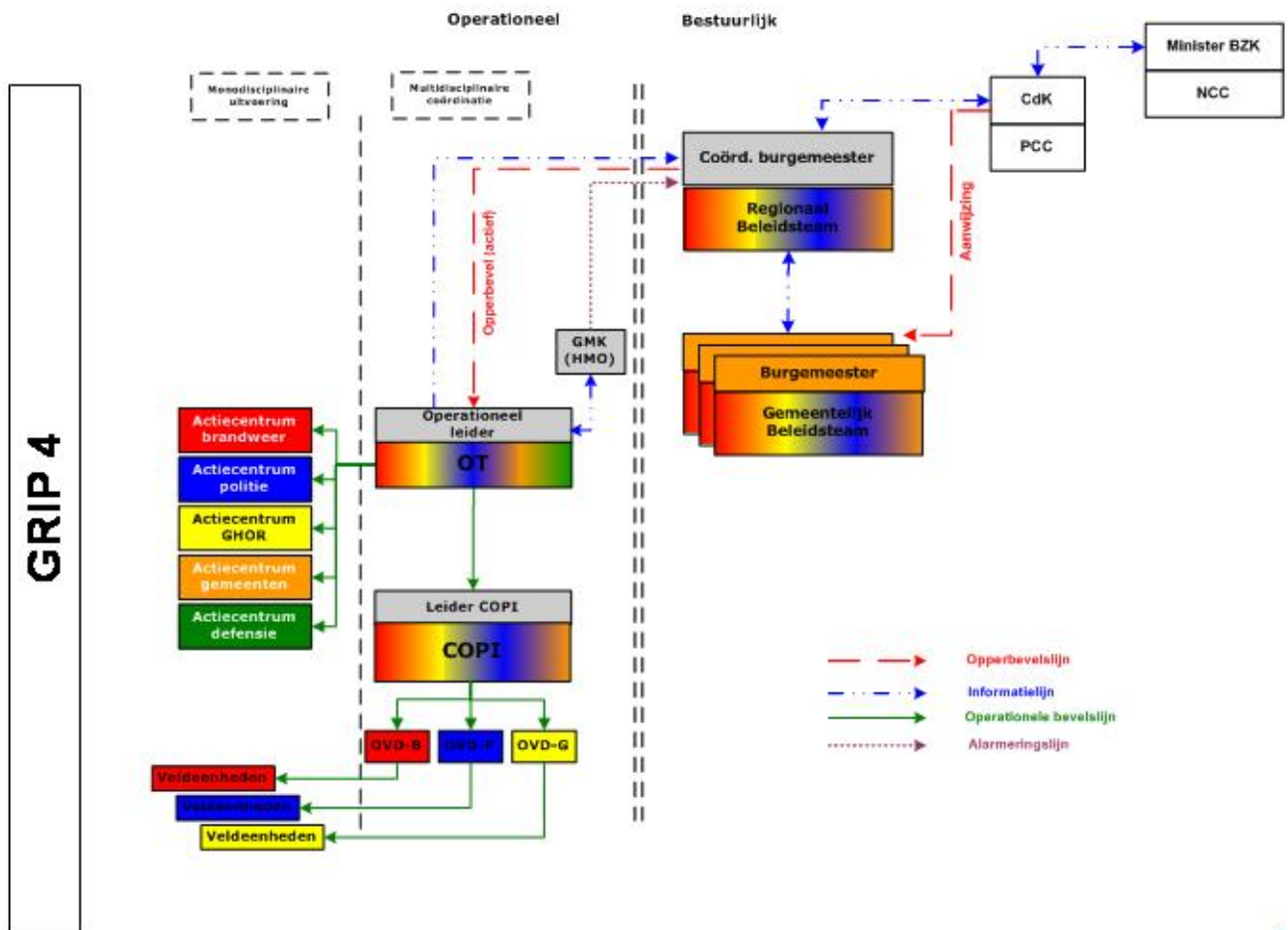

Omschrijving GRIP 4 wordt van kracht zodra er meer dan één gemeente betrokken is bij de ramp/incident en de aard en impact van het incident aanleiding geven tot bestuurlijke coördinatie door het regionaal Beleidsteam onder voorzitterschap van de coördinerend burgemeester. Een overleg van betrokken burgemeesters met de voorzitter van het adviesteam, bepaalt de keuze.

Samenstelling

	RBT	GBT	OT	CoPI	Een-heden	Actie-centra
Taak (wat)	Coördineren van beleid	Formuleren van beleid	Coördinatie uitvoering	Sturen uitvoering	Uitvoeren	Uitvoeren
Locatie (waar)	RCC	GCC's	RCC	plaats incident	plaats incident	Diverse
Samen-	Coördinerend Burgemeester	Burgemeester	OL (+ plv.)	Commandant Rampterrein		

¹ bijvoorbeeld rijkswaterstaat, sleepmaatschappijen, loonwerkers of aannemers

stelling (wie)	Bel. Adv. brw. Bel. Adv. GHOR Bel. Adv. politie Bel. Adv. Gem. Bel. Adv. Voorlichting	Bel. adv. brw. Bel. adv. GHOR Bel. adv. politie Bel. Adv.gem. Bel. Adv. Voorlichting	OT brandweer OT GHOR OT politie OT gem. OT Voorlichting	CoPI Brw CoPI GHOR CoPI politie CoPI gem. CoPI voorlichting	brw. GHOR politie gemeente voorlichting evt. derden ¹	AC brandweer AC GHOR AC politie AC gemeente / AC regionale teams AC voorlichting
Ondersteuning	Plotter/ Infvoorziening Notulist	Ambtenaar rampen- bestrijding Notulist	Plotter Operationele Infvoorziening Notulist	Plotter/ Operationele Infvoorziening Notulist	-	-

Verschil met vorige niveau

Het bestuurlijk niveau wordt complexer. Het adviesteam krijgt de status van regionaal beleidsteam onder voorzitterschap van de Coördinerend Burgemeester het RBT.

Verantwoordelijkheden en taken CoPI

De Commandant Plaats Incident heeft de gebiedsverantwoordelijkheid voor het zo goed en zo snel mogelijk bestrijden van de directe gevolgen van de ramp of zwaar ongevalsituatie. Het CoPI is een overlegstructuur om de uitvoering van alle hulpverleningsactiviteiten op het rampterrein adequaat te kunnen sturen.

Het CoPI is verantwoordelijk voor de coördinatie binnen de plaats van incident van alle processen die nodig zijn om de directe uitwerking van de ramp of zwaar ongeval te bestrijden en is in dat kader bevoegd op de plaats van de ramp of het zware ongeval alle aanwijzingen en opdrachten voor de uitvoering van alle werkzaamheden te geven. De voorlichter in het COPI overlegt en stemt acties af met de voorlichters in de verschillende niveaus.

De Cdt. PI:

- draagt zorg voor een directe afstemming van werkzaamheden tussen de ingezette operationele eenheden;
- draagt zorg voor de communicatie en informatievoorziening op de plaats van incident en de communicatie naar de vertegenwoordigers in het OT;
- voert de feitelijk bestrijding van de calamiteit op de plaats van incident uit;
- geeft de gemeenschappelijke meldkamer opdracht de burgemeester te informeren;
- geeft operationeel leiding. De eenheden in het inzetgebied, zowel de operationele parate hulpverleningsdiensten als de ondersteunende instanties, worden door de afzonderlijke staffunctionarissen aangestuurd.

Verantwoordelijkheden en taken OT

Het OT:

- draagt zorg voor de coördinatie van de uitvoering;
- verzorgt de communicatie tussen het CoPI, het GBT en het RBT (via de Operationele Informatievoorziening);
- voert in opdracht van de (coördinerend) burgemeester de verdeling uit van de beschikbare middelen in de regio.

Verantwoordelijkheden en taken GBT

De burgemeester zit het GBT voor en neemt besluiten in afstemming met de Coördinerend Burgemeester. Het GBT en het RBT adviseert de burgemeester over het te voeren beleid inzake de rampenbestrijding.

Het kenmerkende aan een GBT is dat het zich bezighoudt met beleid.

Het GBT:

- formuleert het gemeentelijk beleid inzake de rampenbestrijding in afstemming met de Coördinerend Burgemeester;
- informeert het OT over de genomen beleidsbeslissingen.

**Verantwoorde-
lijkheden en
taken RBT**

Het RBT:

- is belast met de bestuurlijke coördinatie;
 - neemt beleidsbeslissingen ten aanzien van de beschikbare middelen en bijstand binnen de regio;
 - formuleert beleidsadviezen voor het GBT van de rampgemeenten inzake het nemen van beleidsbeslissingen.
-

**Verantwoorde-
lijkheden en
taken
actiecentra**

Zorgdragen voor de ondersteuning van de monodisciplinaire processen, zoals het oproepen en inzetten van personeel, verschaffen van informatie, zorgdragen voor extra materiele voorzieningen, ondersteuning van ingezette functionarissen, het registreren van de activiteiten, bijdragen aan de ondersteuning van het proces voorlichting en zorgdragen voor het nazorgtraject voor het eigen personeel.

Gemeentelijke AC's worden in principe bemenst door mensen uit de gemeente. Er kan een beroep gedaan worden op regionale teams.

**Informatie-
stromen**

Monodisciplinair

OvD's → eenheden
Operationele informatie

OvD's → staffunctionarissen in het CoPI
Monodisciplinaire operationele informatie

Staffunctionarissen in het CoPI → staffunctionarissen in het OT
monodisciplinaire operationele informatie
bijstandsaanvragen

Staffunctionarissen in het OT → AC's Brandweer/ GHOR/ Politie/ Gemeente
opdrachten ten aanzien van facilitaire ondersteuning en monodisciplinaire Sitraps informatie betreffende aanvraag van extra middelen, personeel en bijstand.

OT gemeente → AC's Regionale Teams (o.a. CRIB, CRAS) en Gemeentelijke AC's
Opdrachten ten aanzien van facilitaire ondersteuning

Multidisciplinair

CoPI (Plotter/ Operationele Informatievoorziening) → OT (Operationele Informatievoorziening)
multidisciplinair Sitrap ter informatie

OT (Operationele Informatievoorziening) → CoPI (Plotter/ Operationele informatievoorziening)
terugrapportage:

- besluiten op verzoeken van CoPI
- ontwikkelingen en verwachtingen die van belang kunnen zijn in en om het rampterrein

OT (Operationele Informatievoorziening) → GBT's (Ambtenaren rampenbestrijding)
multidisciplinair Sitrap ter informatie

OT (Operationele Informatievoorziening) → RBT (Informatievoorziening)

- multidisciplinair Sitrap inclusief de beleidsvoorstellen die in het OT zijn geformuleerd
- ondersteuningsbehoeften van gemeentelijke processen (door Regionale Teams) zoals ontvangen van de verschillende GRS'n

GBT'n (Ambtenaren rampenbestrijding) → OT (Operationele Informatievoorziening)
terugrapportage:

- knelpunten
- ondernomen acties (in de richting van bijzondere doelgroepen) en opgestarte

processen

RBT (Informatievoorziening) → OT (Operationele Informatievoorziening)

terugrapportage:

- besluit over ondersteuningsbehoeften van gemeentelijke processen (via
- Coördinerend Gemeentesecretaris)
- ondernomen acties (in de richting van bijzondere doelgroepen) en opgestarte processen
- genomen besluiten
- knelpunten

Cdt. PI ↔ OT (Operationeel Leider)

afstemmen

OT (Operationeel Leider) ↔ RBT (Coördinerend Burgemeester)

afstemmen

RBT (Coördinerend Burgemeester) ↔ GBT'n (Burgemeesters)

afstemmen in het Overleg van Burgemeesters

4. De bestuurlijke coördinatie bij gemeentegrensoverschrijdende rampen en zware ongevallen (GRIP 4).

Waar vastgelegd	De bestuurlijke coördinatie bij rampen en zware ongevallen met een gemeentegrensoverschrijdend karakter wordt in de regio Zuidoost-Brabant geregeld door het vaststellen van dit rampenplan. Met het in elke gemeente vaststellen van het rampenplan stemt men automatisch in met de afspraken over de bestuurlijke coördinatie zoals die in het model zijn opgenomen.
Overleg van Burgemeesters	Bij een ramp of zwaar ongeval die zich uitstrekt over meerdere gemeenten, stemmen de burgemeesters van de betrokken gemeenten de uitoefening van hun opperbevel af in het Overleg van Burgemeesters, onder voorzitterschap van de Coördinerend Burgemeester. De beschikbaarheid van een coördinerend burgemeester is per piketregeling vastgelegd
Wat zijn de taken van de Coördinerend Burgemeester	<ul style="list-style-type: none">- De Coördinerend Burgemeester is voorzitter van het Overleg van Burgemeesters.- De Coördinerend Burgemeester:<ul style="list-style-type: none">- stelt prioriteiten bij het bestrijden van de gevolgen van de (dreigende) ramp;- verstrekt opdrachten aan de Operationeel Leider;- fungeert als aanspreekpunt voor de Operationeel Leider;- stemt af met andere bij de rampenbestrijding betrokken autoriteiten;- stemt de waarschuwing en alarmering van de bevolking af;- stemt de voorlichting aan bevolking af;- stemt aanvragen van ten behoeve van de rampenbestrijding benodigde bijstand af;- draagt zorg voor de informatievoorziening naar de Commissaris van de Koningin, de Minister van Binnenlandse Zaken en Koninkrijksrelaties, buurgemeenten en derde autoriteiten;- stemt de communicatie naar de media af.- De Coördinerend Burgemeester geeft uitvoering aan deze bestuurlijke coördinatie in afstemming met het Overleg van Burgemeesters. <p><i>Belangrijk: indien de aard en omvang van de ramp of het zware ongeval bestuurlijk overleg feitelijk onmogelijk maken, neemt de Coördinerend Burgemeester binnen de hem opgedragen taken alle nodige besluiten die geen uitstel toelaten. Deze worden zo spoedig mogelijk ter kennis van de andere burgemeesters gebracht.</i></p>
Ondersteuning en locatie	Bij een ramp die zich uitstrekt over meerdere gemeenten wordt de Coördinerend Burgemeester bijgestaan door het Regionaal Beleidsteam. De Coördinerend Burgemeester draagt in beginsel zorg voor de bestuurlijke coördinatie vanuit het Regionaal Coördinatie Centrum (RCC).
Overschrijding regio- en/ of provinciegrens	Wanneer de gevolgen van de ramp of zwaar ongeval zich uitstrekken of dreigen uit te strekken over één of meer gemeenten welke zijn gelegen in een andere regio, voert de Coördinerend Burgemeester in het belang van de bestuurlijke coördinatie overleg met de Coördinerend Burgemeester dan wel de als zodanig optredende functionaris van die andere regio. Het overleg laat de afstemmende en aanwijzingen gevende taak van de Commissaris van de Koningin onverlet.
Overschrijding landsgrens	Wanneer de gevolgen van de ramp of zwaar ongeval zich (dreigen) uit (te) strekken over één of meer gemeenten welke zijn gelegen in België, voert de Coördinerend Burgemeester in het belang van de bestuurlijke coördinatie overleg met de Coördinerend Burgemeester dan wel de als zodanig optredende functionaris in België. Het overleg laat de afstemmende taak van het Nationaal Coördinatie Centrum (NCC) onverlet.

5. De relaties van het rampenplan met andere plannen

Rampenplan	Het rampenplan is een overzicht van de organisatie van de rampenbestrijding. Dit plan vormt de basis voor de invulling van alle andere plannen die betrekking hebben op de rampenbestrijding. Wanneer een onderliggend plan conflicteert met het rampenplan dan is het rampenplan bepalend en moet het onderliggende plan aangepast worden.
Gemeentelijke deelplannen	Het rampenplan omvat een uitwerking van alle processen op hoofdlijnen. Gemeentelijke deelplannen zijn plannen waarin de processen zijn uitgewerkt waarvoor de gemeente verantwoordelijk is. De gemeentelijke deelplannen bevatten een gedetailleerde uitwerking van de uitvoering van de gemeentelijke processen. Deze deelplannen worden onder verantwoordelijkheid van de gemeentelijk procesverantwoordelijke functionaris uitgewerkt. De gemeentelijke deelplannen worden toegevoegd aan het rampenplan en maken geen integraal onderdeel daarvan uit. De gemeentelijke deelplannen zijn verweven met de regionale draaiboeken
Risico-inventarisatie	Met de nieuwe Wet rampen en zware ongevallen zijn de gemeenten verplicht in het <i>rampenplan</i> een inventarisatie op te nemen van de op hun grondgebied aanwezige risico's, op basis waarvan vastgesteld kan worden voor welke instellingen een <i>rampbestrijdingsplan</i> opgesteld dient te worden.
Regionaal Beheersplan Rampenbestrijding	Multidisciplinair plan betreffende de organisatie van de (voorbereiding van de) rampenbestrijding met het oog op de waarborging van de samenhang in de organisatie en het kwaliteitsniveau van de rampenbestrijding in regionaal verband. De disciplines (reg. Brandweer, GHOR en politie, maar ook de gemeentelijke diensten die een operationele prestatie moeten leveren, zoals de sociale dienst, openbare werken, afdeling bevolkingszaken, voorlichting) leggen hierin vast welk hulpaanbod (zorgniveau) gegarandeerd wordt, welke operationele prestaties (repressieve capaciteit) en pro-actieve/ preventieve prestaties ze daartoe zullen leveren en welk oefenbeleid ze daartoe voeren. Het is wettelijk verplicht het Regionaal Beheersplan Rampenbestrijding tenminste één maal in de vier jaar te actualiseren (of indien gewijzigde omstandigheden daar tussentijds aanleiding toe geven).
Organisatieplan (GHOR, reg. Brandweer, politie, gemeente)	Monodisciplinair plan waarin de vier disciplines toelichten hoe zij de prestaties, die in het <i>Regionaal Beheersplan Rampenbestrijding</i> zijn vastgelegd, zullen garanderen. Het plan omvat de organisatie, taken, werkwijzen, personele en materiële capaciteit, maatregelen ter waarborging van het kwaliteitsniveau en de verantwoordelijkheden van de desbetreffende discipline. Het is wettelijk verplicht de organisatieplannen tenminste één maal in de vier jaar te actualiseren (of indien gewijzigde omstandigheden daar tussentijds aanleiding toe geven).
Rampbestrijdingsplan	De burgemeester stelt voor elke ramp c.q. zwaar ongeval, waarvan de plaats, de aard en de gevolgen voorzienbaar zijn, een <i>rampbestrijdingsplan</i> vast, waarin het geheel van bij die calamiteiten te nemen maatregelen is opgenomen (Wet rampen en zware ongevallen, artikel 7, Post Seveso-II richtlijn). Een Rampbestrijdingsplan is een plan met concrete bestrijdingsmaatregelen, waarbij de coördinatie tussen verschillende diensten voorop staat. Rampbestrijdingsplannen hebben betrekking op concrete calamiteitsituaties.
Overige calamiteitenplannen	Artikel 4 lid 2 van de WRZO zegt dat het rampenplan afgestemd dient te worden op calamiteitenplannen als bedoeld in artikel 69 van de Waterstaatswet 1900 die betrekking hebben op geheel of ten dele binnen de gemeentegrenzen gelegen waterstaatswerken, alsmede op plannen vastgesteld voor het gebied van aangrenzende gemeenten van aangrenzende gebieden in andere staten. Artikel 7 lid 2 van de WRZO zegt dat het rampbestrijdingsplan afgestemd dient te worden op calamiteitenplannen als bedoeld in artikel 69 van de Waterstaatswet 1900 die betrekking hebben op geheel of ten dele binnen de gemeentegrenzen gelegen waterstaatswerken, alsmede op plannen vastgesteld voor het gebied van aangrenzende gemeenten van aangrenzende gebieden in andere staten.

6. Het beheer van het rampenplan

Opstellen van het rampenplan	<p>Burgemeester en wethouders zijn verantwoordelijk voor de voorbereidingen ten behoeve van de bestrijding van een ramp of zwaar ongeval. Het college stelt een rampenplan vast, waarin risico's worden geïnventariseerd, de organisatie, de verantwoordelijkheden, de taken en de bevoegdheden in het kader van de rampenbestrijding worden beschreven en het beleid ten aanzien van het vaststellen van rampbestrijdingsplannen wordt vastgelegd.</p> <p>De gemeenteraad kan zich op basis van de in het rampenplan opgenomen risico-inventarisatie, een oordeel vormen over de in het rampenplan aangegeven keuze met betrekking tot de vaststelling van rampbestrijdingsplannen. Hierdoor wordt de rol van de gemeenteraad als controlerend orgaan versterkt. Indien de gemeenteraad van oordeel is dat het door het college vastgestelde plan niet voldoet kan de raad hen verzoeken het plan aan te passen.</p> <hr/>
Wijzigingen door burgemeester en wethouders	<p>Burgemeester en wethouders zijn gehouden de bijlagen vast te stellen en zo nodig te wijzigen. De onder bijlagen genoemde deelplannen worden onder verantwoordelijkheid van burgemeester en wethouders door de hiervoor aangewezen of aan te wijzen instanties voorbereid. Hierbij vindt overleg plaats met het ambtelijk apparaat en de operationele diensten zodat de onderlinge afstemming van deelplannen is gewaarborgd. De ambtenaar rampenbestrijding is gehouden kleine wijzigingen in de bijlagen (zoals een wijziging in de alarmeringslijsten) door te voeren.</p> <hr/>
Periodieke vaststelling	<p>Het rampenplan moet ingevolge de Wet rampen en zware ongevallen iedere vier jaar door het college van B&W vastgesteld worden, of wanneer gewijzigde omstandigheden daar tussentijds aanleiding toe geven (behoudens de wijzigingsbevoegdheid die door de raad aan burgemeester en wethouders is opgedragen).</p> <hr/>
Gewijzigde omstandigheden	<p>Gewijzigde omstandigheden, die het opnieuw vaststellen van het rampenplan vergen, omvatten in ieder geval:</p> <ul style="list-style-type: none">- wijzigingen in de coördinatie en aansturing van de operationele diensten onder rampenomstandigheden;- wijzigingen in de bestuurlijke coördinatie bij gemeentegrensoverschrijdende rampen en zware ongevallen;- wijzigingen in de Wet rampen en zware ongevallen die een aanpassing van het rampenplan vergen, uitgezonderd de bijlagen. <hr/>
Vorbereiding en training	<p>Burgemeester en Wethouders dragen er zorg voor dat gemeentelijke functionarissen die genoemd zijn in dit plan zijn opgeleid en geoefend voor de, hun toegewezen, taak. De gemeentesecretaris draagt er zorg voor dat er voor ieder gemeentelijk uit te werken proces een gemeentelijk diensthoofd is aangewezen als procesverantwoordelijke. De procesverantwoordelijken dragen zorg voor het ontwikkelen en onderhouden van het gemeentelijke deelplan van het eigen proces en voor het opleiden en oefenen van het benodigde personeel.</p> <p>De ambtenaar rampenbestrijding draagt zorg voor de actualisering van het deelplan alarmering. Daarnaast heeft de ambtenaar rampenbestrijding een coördinerende en voorbereidende taak bij de voorbereiding, bijv. het zorgdragen voor beoefening van het rampenplan en de opleiding van medewerkers.</p> <p>De regionale diensten – brandweer, politie, en GHOR – zijn elk verantwoordelijk voor de voorbereiding op hun eigen processen.</p>
Gemeentelijk organisatieplan	<p>Zoals een rampenplan de gemeentelijke organisatie en haar relaties beschrijft ten tijde van een ramp of vergelijkbaar, zo moet een gemeentelijk organisatieplan beschrijven hoe de gemeente zich voorbereidt op haar functioneren onder het regime van het rampenplan.</p> <p>Doel van het gemeentelijk organisatieplan is te beschrijven welke (preparatieve) aspecten moeten worden uitgewerkt zodat in geval van een ramp of een zwaar ongeval naar behoren uitvoering kan worden gegeven aan het rampenplan.</p> <hr/>

De inhoudsopgave zou in ieder geval de volgende onderwerpen moeten bevatten:

- oefenen;
- draaiboeken/ processen;
- functieverdeling;
- middelen;
- opleiding;
- functiebeschrijvingen;
- beheer van het plan;
- regelingen ten aanzien van bereikbaarheid en beschikbaarheid.

Informatiever-schaffing in de voorbereidende fase door burgemeester en wethouders (zie Besluit informatie inzake rampen Stb.1994, 463)

In de voorbereidende fase verschaft het college van burgemeester en wethouders informatie aan:

- de bevolking, de Commissaris van de Koningin en de minister van Binnenlandse Zaken en Koninkrijksrelaties m.b.t.:
 - de rampen en zware ongevallen die de bevolking en het milieu kunnen treffen;
 - de maatregelen die zijn getroffen ter voorkoming en bestrijding van deze rampen en zware ongevallen;
 - de bij deze rampen en zware ongevallen te volgen gedragslijn.
- de bij de bestrijding van een ramp of een zwaar ongeval betrokken personen m.b.t.
 - een ramp of een zwaar ongeval dat de bevolking en het milieu bedreigt of betreft;
 - de risico's die hun inzet bij deze ramp of dit zware ongeval voor hun gezondheid heeft;
 - getroffen of de te treffen voorzorgsmaatregelen.

Actualiseren plannen	Welk plan	Hoe vaak actualiseren en door wie
	Rampenplan	Minimaal eenmaal per 4 jaar door B&W
	Deelplannen	Minimaal eenmaal per jaar door het hoofd van de betreffende dienst
	Alarmeringslijsten	Minimaal eenmaal per half jaar door de procesverantwoordelijke functionaris
	Rampbestrijdingsplannen	Minimaal eenmaal per 3 jaar door B&W van de betreffende gemeente