



Beleidsnotitie Faunabeheer betreffende gemeentelijke eigendommen gemeente Bronckhorst



In opdracht van: Gemeente Bronckhorst
Datum: 3 mei 2010
Uitgevoerd door: Duvekot Rentmeesters BV
Schoolstraat 15
7437 AE Bathmen



Inhoud

Hoofdstuk 1. Inleiding	4
Hoofdstuk 2. Wettelijk kader	5
2.1 Rijksbeleid	5
2.1.1 Natuurbeschermingswet	5
2.1.2 Flora faunawet	5
2.2 Rol van de Provincie	6
2.3 Gemeentelijk beleid	7
2.3.1 Roekenbeschermingsplan	7
2.3.2 Bosbeheerplan	7
2.3.3 Bermenbeheerplan	8
2.3.4 Beheersplan voetbal buitensportaccommodaties	8
2.3.5 Beheerplan Algemene begraafplaatsen Bronckhorst	8
2.4 Verantwoordelijkheid en aansprakelijkheid van de gemeente	8
2.5 Faunabeheereenheid Oost Gelderland	9
2.6 De Stichting Groennetwerk	10
2.7 Wildbeheereenheid	10
2.7.1 Planmatig faunabeheer	11
2.7.2 Werkzaamheden wildbeheereenheid	11
2.8 Conclusies en aanbevelingen	11
Hoofdstuk 3. Faunabeleid op eigendommen gemeente Bronckhorst	
3.1 Jacht	13
3.2 Beheer en schadebestrijding	13
3.2.1 Argumenten uitvoering beheer en schadebestrijding	13
3.3 Schadebestrijding op sport-/industrieterreinen en begraafplaatsen	14
3.3.1 Terreinen gelegen buiten de bebouwde kom	15
3.3.2 Terreinen gelegen binnen de bebouwde kom	15
3.4 Rapportage en controle, monitoring en evaluatie	16
3.5 Conclusies en aanbevelingen	16
Hoofdstuk 4. Organisatie en uitvoering faunabeleid	
4.1 Wijze van uitgifte jacht	18
4.1.1 Jachthouder versus wildbeheereenheid	18
4.1.2 Verhuur van jacht	18
4.2 Uitbesteden van beheer en schadebestrijding	19
4.2.1 Rapportage beheer en schadebestrijding	19
4.2.2 Machtiging tot uitvoeren beheer en schadebestrijding	20
4.3 Vergoeding jachthuur en ambtelijke begeleiding	20
4.4 Toezicht en handhaving	20
4.5 Conclusies en aanbevelingen	21



Literatuurlijst

22

Bijlagen

- 1 WBE Begrenzingsen
- 2 Kaarten eigendommen gemeente
- 3 Stroomschema schademelding
- 4 Jachtperiode



Hoofdstuk 1. Inleiding

De gemeente Bronckhorst is in 2005 ontstaan door een gemeentelijke herindeling; de gemeenten Hengelo (Gelderland), Hummelo en Keppel, Steenderen, Vorden en Zelhem fuseerden tot één gemeente met 37.836 inwoners (per 31 mei 2009, bron: CBS). Met een oppervlakte van ongeveer 30.000 hectare is Bronckhorst één van de grootste plattelandsgemeenten van Nederland.

Het doel van deze notitie is om antwoord te geven op de vraag hoe omgegaan moet worden met in het wild levende fauna binnen gemeente-eigendommen. Het faunabeleid heeft de afgelopen tien jaren een grote verschuiving gekend waarbij de nadruk is komen te liggen op bescherming, beheer en schadebestrijding in plaats van benutting (jacht). Ook in de gemeente Bronckhorst ligt de nadruk bij de notitie faunabeheer op bescherming, beheer en schadebestrijding.

Het is van belang om heldere afspraken met de huurder(s) te kunnen maken die het faunabeheer voor de gemeente uit gaan voeren.

De gemeente draagt de organisatie en uitvoering van het faunabeheer op haar eigendommen over aan de wildbeheereenheden in Bronckhorst. Tussen de vijf wildbeheereenheden gelegen binnen de gemeente Bronckhorst is na de gemeentelijke herindeling een nauwe samenwerking ontstaan, waardoor zij in staat zijn om in het kader van het faunabeheer als één centraal aanspreekpunt richting de gemeente op te treden. Ook gelet op het feit dat de bestaande jachthuurcontracten aflopen of inmiddels zijn afgelopen, is het van belang om het faunabeleid van de gemeente vast te leggen.

Het nieuwe beleid dient als basis voor de gemeente om het faunabeheer en de uitbesteding daarvan goed op te zetten en te volgen.

De geformuleerde beleidslijnen in deze notitie dienen als handleiding te worden gebruikt bij het nemen van beslissingen waarbij het faunabeheer in het buitengebied ter sprake komt. Daarnaast zijn ook de beleidslijnen voor faunabeheer op sportterreinen, industrieterreinen en begraafplaatsen van de gemeente uitgewerkt. Het beheer wordt afgestemd op andere functies in het buitengebied, zodat bijvoorbeeld schade aan natuur, landbouwgewassen en gevaar voor de volksgezondheid en verkeersveiligheid zo veel mogelijk voorkomen kan worden.

Het beleid is mede tot stand gekomen dankzij gesprekken met diverse belanghebbende partijen, te weten gemeente Bronckhorst, faunabeheereenheid Oost Gelderland, provincie Gelderland, waterschap Rijn en IJssel, de Koninklijke Nederlandse Jagers Vereniging en leden van de wildbeheereenheden te Bronckhorst.



Hoofdstuk 2. Wettelijk kader

Het faunabeleid, zowel landelijk als provinciaal, heeft de afgelopen tien jaren een grote verschuiving gekend waarbij de nadruk is komen te liggen op beheer in plaats van benutting. Mede vanwege invoering van de soortenbescherming is het faunabeheer gebonden aan een veelheid van regels.

In onderstaande tekst wordt het beleid ten aanzien van fauna evenals de relevante wet- en regelgeving toegelicht.

2.1 Rijksbeleid

Het beleid ten aanzien van flora en fauna is verwoord in een aantal wetten en regels waarin geregeld is hoe men om dient te gaan met de flora en fauna in ons land. De afgelopen jaren is het Europese beleid daar een steeds grotere rol in gaan spelen. De Europese wetgeving is dan ook in een groot deel van onze landelijke wet- en regelgeving geïmplementeerd. Veel van deze wetten betreffen kaderwetten, waar door Algemene Maatregelen van Bestuur nadere invulling aan wordt gegeven.

2.1.1 Natuurbeschermingswet

Doel van de Natuurbeschermingswet is het geven van wettelijke bescherming aan terreinen en wateren met bijzondere natuur- en landschapswaarden. Door toepassing van deze wet kan een gebied als beschermd natuurmonument worden aangewezen. Hierdoor kunnen bedreigingen van de natuur een halt worden toegeroepen, of aan regels gebonden worden. In de Natuurbeschermingswet worden onder meer de bepalingen uit de Europese Vogel- en Habitatrichtlijn omgezet in Nederlands recht.

De in 1992 vastgestelde Habitatrichtlijn richt zich op biologische verscheidenheid. Deze richtlijn houdt de verplichting in om leefgebieden en soorten in stand te houden, die voor de Europese Unie van belang zijn. De IJsseluitwaarden zijn bijvoorbeeld aangedragen als vogelrichtlijngebied. De in 1979 vastgestelde Vogelrichtlijn heeft specifiek tot doel de bescherming van de in het wild levende vogels, in het bijzonder trekvogels, evenals de instandhouding en het beheer hun leefgebieden.

De gebieden die vallen onder de beide richtlijnen moeten uitgroeien tot een Europees netwerk van natuurgebieden. Dit netwerk wordt Natura 2000 genoemd.

2.1.2 Flora- en faunawet

De Flora en Faunawet dient ter bescherming van wilde planten en dieren. De wet verbiedt onder andere het plukken van beschermde inheemse planten en het verstoren en doden van beschermde inheemse dieren, alsmede het vernietigen van hun vaste verblijfplaatsen. Ook andere handelingen die planten- of diersoorten kunnen bedreigen, zijn verboden of slechts onder voorwaarden toegestaan.

Om te kunnen bepalen of planten en dieren behoren tot een beschermde soort heeft het ministerie van LNV lijsten samengesteld waarop per soortgroep is vastgelegd welke soorten vanuit de Flora- en faunawet een beschermde status genieten.



Een belangrijk artikel uit de Flora- en faunawet is artikel 2, dat de zorgplicht behandelt. Daarin wordt voorgeschreven dat een ieder voldoende zorg in acht dient te nemen voor de in het wild levende dieren en planten en hun directe leefomgeving. Indien men kan vermoeden dat handelingen of het nalaten daarvan nadelige gevolgen kunnen hebben voor beschermde flora of fauna, dient men deze handelingen achterwege te laten of de nadelige gevolgen te beperken of ongedaan te maken. Dit voor zover dit redelijkerwijs van hem gevergd kan worden. Handhaving van deze wet- en regelgeving valt deels onder de verantwoordelijkheid van het ministerie van LNV en deels onder die van de provincie Gelderland. De uitvoering vindt plaats door de Algemene Inspectiedienst, Politie en Buitengewoon Opsporingsambtenaren.

2.2 Rol van de Provincie

Bij de wet zijn uitzonderingen gemaakt op de wettelijke bescherming van inheemse diersoorten. Dat is het geval als erkende belangen in het geding zijn. Provincies zijn bevoegd om in het kader van schadebestrijding en beheer uitzonderingen te maken op de geboden en verboden.

Ontheffing (art. 68 F-F wet)

Een ontheffing is een toestemming van de provincie om beschermde inheemse dieren te verjagen, te vangen of te doden. De ontheffing wordt in de regel aangevraagd door de Faunabeheereenheid op basis van een faunabeheerplan. De ontheffing wordt via de Wildbeheereenheid doorgeschreven aan de jachthouder. Deze heeft naast deze ontheffing ook de schriftelijke toestemming nodig van de grondgebruiker. Indien als middel bij beheer en schadebestrijding het geweer wordt gebruikt, dient het beheergebied minimaal 40 ha. aaneengesloten te zijn (40 ha.-regeling).

Aanwijzing (art. 67 F-F wet)

De aanwijzing wordt gedaan door de provincie op basis van haar eigen beleid. Meestal is hier geen aparte aanvraag voor nodig. De gebruiker heeft bij gebruik van deze aanwijzing de schriftelijke toestemming nodig van de grondgebruiker, tenzij de provincie heeft bepaald dat deze toestemming niet nodig is (bijvoorbeeld voor het vangen van muskusratten). Indien als middel bij beheer en schadebestrijding het geweer wordt gebruikt, is de 40 ha. regeling van toepassing.

Vrijstelling art 65 F-F wet

Een vrijstelling is de toestemming van de minister van LNV of de provincie om dieren te verjagen, te vangen en/of te doden. De vrijstelling wordt op voorhand gegeven op basis van eigen beleid van de provincie of het Rijk. Er is geen aparte aanvraag bij de provincie nodig om deze vrijstelling te krijgen. Een schriftelijke toestemming van de grondgebruiker is nodig. Indien als middel bij beheer en schadebestrijding het geweer wordt gebruikt, is de 40 ha. regeling van toepassing. Een vrijstelling mag alleen worden gebruikt indien er schade is of het komend jaar dreigt binnen het werkgebied van de WBE ten aanzien van de betreffende faunasoort.



2.3 Gemeentelijk beleid

2.3.1 Roekenbeschermingsplan

In het Roekenbeschermingsplan 2006-2011 gemeente Bronckhorst (Foreest Groen Consult, december 2005) is invulling gegeven aan het stappenplan zoals dat beschreven staat in het Roekenbeschermingsplan Achterhoek.

Het doel van het plan is om de roek een maximale bescherming te bieden en gelijktijdig de overlast die de vogels veroorzaken, daar waar mogelijk binnen de toegestane regels, te minimaliseren.

De Flora en faunawet vormt het wettelijke kader waarbinnen de regels rondom de bescherming van roeken staat vermeld. Kort gezegd betekent dit, dat de roek alsook de nesten van de roeken absolute bescherming genieten. In het geval er erkende belangen in het geding zijn kunnen zoals verwoord in artikel 2.2. uitzonderingen gemaakt worden op de wettelijke bescherming.

Op basis van het roekenbeschermingsplan kan de gemeente Bronckhorst een ontheffing verkrijgen van het ministerie van LNV om roeken op ongewenste plaatsen te verstoren. Deze plaatsen zijn in het beschermingsplan opgenomen.

2.3.2 Bosbeheerplan

De missie van de gemeente Bronckhorst met betrekking tot de bos- en natuurterreinen is als volgt:

Het gemeentelijk eigendom zo beheren (inrichten) dat de bos- en natuurterreinen voor de inwoners van de gemeente Bronckhorst bijdragen aan een prettig leef- en woonklimaat. De hoofdfuncties zijn landschap en recreatie, waarbij zowel de beleving van het gebied als de voorzieningen van groot belang zijn. De overige functies, natuur en houtproductie, staan ten dienste hiervan.

Concreet bestaat het plan uit de volgende hoofddoelen:

- de kwaliteiten van het huidige karakteristieke landschap behouden en versterken;
- behoud van het huidige aandeel inheemse soorten, zoals eik, beuk en berk, in de bossen.
- verhogen van het aandeel menging van verschillende soorten bomen binnen de verschillende bosopstanden. Tevens worden markante bomen vrijgesteld;
- waar mogelijk het verhogen van het aandeel dood hout, zowel stand als liggend;
- verbeteren van de huidige structuur, zowel de verticale als horizontale structuur. Het bos krijgt zo meer gelaagdheid met hogere en lagere soorten;
- versterken van de huidige bosranden en het maken van nieuwe bosranden;
- het behouden en verder versterken van het hoge recreatieniveau van het gebied, zowel ten aanzien van de belevingswaarde als het voorzieningenniveau;

Om het aandeel inheemse soorten en de verticale en horizontale structuur te versterken is natuurlijke bosverjonging noodzakelijk. Een te hoge reeënstand kan dit evenwicht verstoren. In het kader van beheer en schadebestrijding is natuurlijke verjonging een ondersteunend doel ten aanzien van de ontheffing ree.



2.3.3. *Bermenbeheerplan*

De totale lengte wegbermen, buiten de bebouwde kom, is 1.080 km en heeft een oppervlakte van 349 ha. Het college van B&W stelde op 19 januari 2010 een nieuw Bermbeheerplan met een looperiode van tien jaar in concept vast met kwaliteitseisen voor het beheer en onderhoud van bermen en greppels. Tot op heden gebeurt dit nog verschillend per oude gemeente. Het plan omschrijft op welke wijze we de beschikbare middelen (arbeid, machines en geld) op een zo efficiënt mogelijke wijze willen inzetten voor het optimaliseren van de functies die de bermen hebben.

In het Bermbeheerplan staat dat de hoofdfunctie, de verkeersveiligheid van de weggebruiker, door geen enkele andere bermfunctie in het gedrang mag komen. Daar staat tegenover dat de gemeente aan de ontwikkeling van natuur alle mogelijke kansen wil geven. De karakteristieke opbouw van het Bronckhorster landschap wil de gemeente handhaven en versterken ten behoeve van cultuurhistorie, ecologie, recreatie en toerisme. Het plan is in overleg met een klankbordgroep van belanghebbenden, agrariërs en belangenorganisaties (LTO, IVN) opgesteld.

2.3.4. *Beheersplan voetbal buitensportaccommodaties*

De doelstelling van dit beheersplan is het vaststellen van de huidige sporttechnische toestand en het gebruik van de buitensportaccommodaties binnen de gemeente en de toetsing hiervan aan de geldende (sporttechnische) normen. Aan de hand van de nulmeting is een meerjaren onderhoudsplan opgesteld met bijbehorende kostenbegroting. Mede ter voorkoming van faunaschade bevinden zich rondom de accommodaties geheel dan wel gedeeltelijk afsluitende rasters en hekwerken. In het beheerplan staat aangegeven hoe de status is van de hekwerken en wanneer het deze vervangen dienen te worden.

2.3.5 *Beheerplan Algemene begraafplaatsen Bronckhorst*

Met dit Beheerplan wil de gemeente het onderhoud op de begraafplaatsen harmoniseren. Naast de uitwerking van een visie zijn in het beheerplan de huidige identiteit, uitstraling en kwaliteiten van de begraafplaatsen vastgelegd. Om de stijging van de jaarlijkse onderhoudskosten beheersbaar te houden zijn de mogelijkheden om te bezuinigen in kaart gebracht. Zonder afbreuk te doen aan identiteit, uitstraling en kwaliteit van de begraafplaatsen zijn inrichtingsmaatregelen voorgesteld waardoor een besparing op de jaarlijkse kosten gerealiseerd zou kunnen worden. De nader uitgewerkte inrichtingselementen op de begraafplaatsen zijn: de graven, verhardingen en groenelementen. De kosten voor en de frequentie van het onderhoud aan de wildkerende hekwerken en rasters is opgenomen in het onderhoudsplan.

2.4 **Verantwoordelijkheid en aansprakelijkheid van de gemeente**

Een grondeigenaar c.q. grondgebruiker is zelf verantwoordelijk en aansprakelijk voor faunaschade indien hij niet alle inspanningen heeft gedaan die de wet voorschrijft of toestaat: (verhuur) jacht, beheer en bestrijden, verjagen, rasters zetten, linten plaatsen enz.. Indien de jacht is verhuurd en voor zover het één



van de in bijlage 5 genoemde wildsoorten betreft, rust de verantwoordelijkheid bij de huurder van het jachtgenot.

De verantwoordelijkheid ligt uitsluitend bij de gemeente indien het fauna betreft die voorkomt op eigendommen waarvan de gemeente eigenaar is. Vanuit haar publieke functie heeft de gemeente de taak om er voor zorg te dragen dat schade, veroorzaakt door individuen of populaties van soorten, zo veel mogelijk wordt voorkomen of bestreden. Onder schade wordt verstaan: schade aan gewassen (o.a. boomkwekerijen), vee en bossen, gevaar voor de volksgezondheid, gevaar voor de verkeersveiligheid en schade aan flora en fauna.

Als ingrijpen noodzakelijk lijkt dient volgens de wet bepaald te worden welke middelen hiertoe ingezet kunnen worden. Afschot van dieren wordt alleen dan toegestaan indien geen andere middelen toereikend zijn. Wanneer gesproken wordt over andere middelen kan gedacht worden aan verjagen of bijvoorbeeld het beschermen van hetgeen waaraan schade ontstaat door middel van een raster c.q. hekwerk.

Gemeentelijke eigendommen (bijv. sportvelden) zijn vaak verhuurd aan derden. Dit zou impliceren dat daarmee de verantwoordelijkheid en aansprakelijkheid voor faunaschade overgaat naar de huurder c.q. gebruiker van deze gronden. In de gemeentelijke beheerplannen is echter aangegeven dat de gemeente het onderhoud van de rasters en hekwerken in eigen beheer zal uitvoeren. Hierdoor draagt de gemeente verantwoordelijk voor het beschermen van deze verhuurde gronden tegen faunaschade.

2.5 Faunabeheereenheid Oost Gelderland

Op 13 februari 2003 is de Faunabeheereenheid Oost Gelderland opgericht, een initiatief van de Gewestelijke Land- en Tuinbouw Organisatie, Staatsbosbeheer, Natuurmonumenten, het Geldersch Landschap, Federatie Particulier Grondbezit, de Koninklijke Nederlandse Jagers Vereniging en de Nederlandse Organisatie van Jacht- en Grondbeheer. Als rechtsvorm van het samenwerkingsverband heeft de faunabeheereenheid gekozen voor een stichting.

Aangezien fauna niet is gebonden aan eigendomsgrenzen, is een faunabeleid dat zich beperkt tot een specifiek eigendom slechts in beperkte mate uitvoerbaar. Door het planmatig aanpakken van schadebestrijding en faunabeheer kan een betere afstemming tot stand gebracht worden tussen verschillende grondeigenaren en beheerders.

Met het opstellen van het faunabeheerplan 2009-2014 geeft de Faunabeheereenheid voor haar werkgebied, de gehele provincie Gelderland, aan voor welke soorten schadebestrijding en een duurzaam beheer noodzakelijk is. Daarnaast wordt voor deze soorten aangegeven welke uitzonderingen op het betreffende beschermingsregime nodig zijn om schade te voorkomen en te bestrijden. Het faunabeheerplan heeft betrekking op alle gronden buiten de bebouwde kom. Sportterreinen, industrieterreinen en begraafplaatsen vallen niet onder de werking van het faunabeheerplan (*zie art. 3.3.*).



2.6 De Stichting Groennetwerk (SGN)

De Stichting Groennetwerk (SGN) is de rechtspersoon van het Groennetwerk Noord-Veluwe, Apeldoorn en Achterhoek. Deze netwerken zijn samenwerkingsverbanden tussen de politieregio Noord- en Oost-Gelderland, Koninklijke Marechaussee in Havelte en Apeldoorn, de groene buitengewoon opsporingsambtenaren (afgekort BOA) en flora- en faunabeheerders van onder andere Staatsbosbeheer, Natuurmonumenten en Geldersch Landschap.

De gemeente Bronckhorst heeft in februari 2010 besloten een overeenkomst aan te gaan met de Stichting Groennetwerk Achterhoek voor de afhandeling van wildaanrijdingen in de gemeente Bronckhorst. Het afhandelen van zulke aanrijdingen was tot nu toe niet duidelijk geregeld. Gemeente, politie, jachtopzieners, jagers en dierenambulance; allemaal waren ze erbij betrokken. Een goed gecoördineerde en snelle afhandeling van wildaanrijdingen voorkomt extra lijden van wild en onveilige verkeerssituaties.

Procedure

Stichting Groennetwerk is verbonden aan de politie Noord en Oost Gelderland. Nadat de automobilist de politie heeft gebeld vanwege een wildaanrijding, wat nu ook al verplicht is, wordt Groennetwerk inschakelt. De hiervoor opgeleide faunabeheerders van de stichting handelen vervolgens alles af, in overleg met de meldkamer van de politie.

De opsporingsambtenaren die bij de verschillende organisaties werken zijn in hun dagelijks werk voortdurend bezig met handhaving van de groene regelgeving. Het zijn in veel gevallen groene BOA's, zoals jachtopzichters en boswachters, naast de ambtenaren van politie en Koninklijke Marechaussee, die een breder takenpakket hebben.

2.7 Wildbeheereenheid

Een wildbeheereenheid (WBE) is een lokaal samenwerkingsverband van jachthouders c.q. jagers met een werkgebied van 5000 hectare of meer. Er zijn in Nederland circa 300 WBE's die in totaal meer dan 2 miljoen hectare beheren. De WBE's zijn aangesloten bij een landelijke organisatie: de Koninklijke Nederlandse Jagers Vereniging (KNJV). Binnen de gemeente Bronckhorst zijn vijf wildbeheereenheden actief.

- Zelhem – Doetinchem
- Hengelo (Gld) e.o.
- Hummelo Keppel
- Steenderen e.o.
- IJssel Oost

De begrenzing van deze WBE's wijkt als gevolg van de gemeentelijke herindeling af van de huidige begrenzing van de gemeente Bronckhorst. In bijlage 1 zijn de werkgebieden van de afzonderlijke WBE's opgenomen (Bron KNJV). Tussen deze vijf wildbeheereenheden in Bronckhorst bestaat inmiddels een nauwe samenwerking, waardoor zij in staat zijn om in het kader van het faunabeheer als één centraal aanspreekpunt richting de gemeente op te treden.



2.7.1 Planmatig faunabeheer

In het kader van verantwoord faunabeheer verzamelen de jagers informatie uit het veld. Deze informatie wordt gebundeld in de WBE Databank. Deze gegevensbank is opgezet met als motto "meten is weten". Mede op basis hiervan is het mogelijk om een faunabeheerplan op te stellen. Sinds de invoering van de Flora- en faunawet wordt dit gedaan door de provinciale Fauna Beheer Eenheid (FBE). Jagers leveren via de WBE databank de benodigde informatie. Op basis van de faunabeheerplannen wordt bekeken welke maatregelen, en/of afschot er moet/kan plaatsvinden (zie art. 2.3).

2.7.2 Werkzaamheden WBE

De taken van een WBE liggen op het gebied van instandhouding, bescherming en verzorging van fauna en verantwoorde bejaging. Een WBE werkt op lokaal niveau zodat een directe relatie met de omgeving waarin de dieren leven, gewaarborgd is. De WBE's hebben in de loop van de tijd een uitgebreid pakket aan taken op zich genomen, waarbij diverse maatschappelijke doelen gediend worden. Deze taken bestaan onder andere uit:

- Het houden van toezicht in het buitengebied;
- Aanleveren gegevens aan de FBE;
- Voorkomen en bestrijden van faunaschade in samenwerking met grondgebruikers en eigenaren, mede op basis van aangevraagde ontheffingen van de Faunabeheereenheid in Gelderland;
- Houden van faunatellingen en inventarisaties en het opstellen, uitvoeren en evalueren van de gebiedsgebonden faunabeheerplannen;
- Volgens het zogenaamde "wise use principe" bejagen van de 5 bejaagbare soorten conform de huidige flora en faunawet;
- Onderhoud landschapselementen
- Schoonmaakacties (zwerfvuildagen)
- Weidevogelbescherming en nestmarkering

2.8 Conclusies en aanbevelingen

Op Rijks- en provinciaal niveau is het faunabeheer uitgewerkt in diverse wet- en regelgeving. Handhaving vindt plaats onder verantwoordelijkheid van het ministerie van LNV en de Provincie.

Op basis van een faunabeheerplan, opgesteld door de faunabeheereenheid, wordt voor heel Gelderland bepaald voor welke soorten schadebestrijding en populatiebeheer noodzakelijk is. Fauna laat zich niet weerhouden door eigendomsgrenzen. Derhalve is de faunabeheereenheid samengesteld uit verschillende organisaties van grondeigenaren en terreinbeheerders die planmatig bepalen hoe het faunabeheer uitgevoerd dient te worden. In principe zal de gemeente de uitvoering van deze plannen als uitgangspunt nemen.

De Wildbeheereenheden dragen met de jachthouders de verantwoordelijkheid voor de uitvoering van het vastgestelde faunabeheer. Daarbij leveren zij de benodigde gegevens aan de WBE databank, aan hand waarvan de faunabeheereenheid haar beheerplan opstelt.



Voor grondeigenaren vervullen de WBE's naast faunabeheer ook andere aanvullende taken zoals het houden van toezicht (stroperij), zwerfvuilacties, onderhoud landschapselementen, e.d.

Deze werkzaamheden sluiten aan bij de doelstellingen die verwoord zijn in de gemeentelijke beheerplannen, zoals het verhogen van de belevingswaarde van het gebied en behoud van de kwaliteit van het landschap.

Bij optredende faunaschade is van belang is dat een grondeigenaar c.q. grondgebruiker zelf verantwoordelijk en aansprakelijk is voor faunaschade indien hij niet alle inspanningen heeft gedaan die de wet voorschrijft of toestaat: (verhuur) jacht, beheer en bestrijden, verjagen, rasters zetten, linten plaatsen enz.. Indien de jacht is verhuurd en voor zover het één van de in bijlage 5 genoemde wildsoorten betreft, rust de verantwoordelijkheid in de geopende jachtperiode bij de huurder van het jachtgenot.

In de gemeentelijke beheerplannen is opgenomen op welke wijze het beheer van de sportterreinen en begraafplaatsen als ook het onderhoud aan rasters en hekwerken zal plaatsvinden. Deze beleidsafwegingen kunnen rechtstreeks gevolgen hebben voor de aansprakelijkheid van de gemeente en de mogelijkheid om ten behoeve van schadebestrijding een ontheffing te verkrijgen. In hoofdstuk 3 zal de uitvoering van schadebestrijding en faunabeheer nader besproken worden.



3. Faunabeleid op eigendommen gemeente Bronckhorst

Het gemeentelijk beleid aangaande faunabeheer beperkt zich tot fauna op de terreinen (incl. de houtopstanden) waarvoor de gemeente als eigenaar verantwoordelijkheid draagt. De gemeente hecht waarde aan de op haar eigendommen voorkomende fauna en de waarde die deze heeft voor natuur en recreatie. Fauna dient op een acceptabel niveau te worden behouden en te worden beschermd. De aard en draagkracht van de gemeentelijke terreinen, alsmede de verkeersveiligheid, de volksgezondheid en schade aan flora en fauna bepalen welk niveau acceptabel is. Hierbij dient onderscheid gemaakt te worden tussen jacht enerzijds en beheer en schadebestrijding anderzijds.

3.1 Jacht

De gemeente staat toe dat, met uitzondering van de dorpsbossen (zie bijlage 2), conform het faunabeheerplan op haar eigendommen de jacht wordt uitgeoefend. Voor wat betreft de dorpsbossen zal de gemeente het jachtrecht wel verhuren, echter de uitoefening van de jacht vindt alleen in die situatie plaats, waarin dit na overleg met de WBE op basis van zwaarwegende argumenten door de gemeente noodzakelijk wordt geacht. De soorten die volgens de F-F wet bejaagd mogen worden betreffen: haas, konijn, wilde eend, houtduif, fazant en patrijs. De jacht op patrijs is sinds 1 juli 1998 gesloten. De soort is opgenomen in de rode lijst en er mag op dit moment niet op worden gejaagd. Daar waar het andere soorten betreft dan de hier genoemde zes soorten wordt niet van jacht gesproken, maar van beheer en schadebestrijding. Het toestaan van de jacht geschiedt onder voorwaarde dat er gestreefd wordt naar het ontwikkelen en het in stand houden van gezonde en vitale populaties. De bepalingen van de Flora- en faunawet zijn te allen tijde van toepassing op de uitoefening van de jacht, evenals de aanvullende bepalingen die in artikel 4.1 van deze notitie zijn verwoord.

3.2 Beheer en schadebestrijding

Uit het oogpunt van beheer of schadebestrijding kan het noodzakelijk zijn in te grijpen in de faunastand. Het gaat hier om beschermde inheemse diersoorten en bejaagbare soorten (wild) buiten het daarvoor vastgestelde jachtseizoen.

Voor het verstrekken van; ontheffing, aanwijzing of vrijstelling hanteert de Provincie de volgende toetsingscriteria:

- Is de verkeersveiligheid in het geding ?
- Is de volksgezondheid in het geding ?
- Is er sprake van schade aan landbouwgewassen, vee of bossen ?
- Is er sprake van schade aan inheemse beschermde flora of fauna ?

3.2.1 Argumenten uitvoering beheer en schadebestrijding

Indien op grond van een van bovenstaande redenen besloten wordt over te gaan tot ingrijpen in populaties, dient deze ingreep degelijk onderbouwd te worden. Voor zover het gronden betreffen die zijn gelegen binnen het werkveld van de



Faunabeheereenheid zijn deze onderzocht en zijn de noodzakelijke maatregelen vastgelegd. Zoals aangegeven in hoofdstuk 2 hanteert de gemeente in principe het faunabeheerplan als uitgangspunt voor haar beleid. Voor gronden van de gemeente gelegen buiten het faunabeheerplan zal na overleg met de WBE bepaald worden of beheer en schadebestrijding noodzakelijk is. De volgende zaken dienen daarbij te worden overwogen.

Verkeersveiligheid

De verkeersveiligheid wordt geacht dan in het geding te zijn wanneer door de aanwezigheid van een (zeer) groot aantal dieren een onacceptabel hoge kans optreedt dat als gevolg daarvan verkeersonveilige situaties ontstaan, of wanneer een enkel dier of enkele dieren door hun gedrag zorgen voor verkeersonveilige situaties.

Vooraf dient ingeschat te worden of ingrijpen in de faunastand op de lange termijn het gewenste effect zal hebben. Indien aanpassing aan de verkeerssituatie of het treffen van faunawerende maatregelen voldoende effect heeft, verdient dit de voorkeur.

Volksgezondheid

Indien soorten, of een of meerdere individuen van een soort deel hebben aan de verspreiding van voor de mens schadelijke ziekten of de oorzaak vormen van situaties waarbij voor de mens schadelijke ziekten te verwachten zijn, is de volksgezondheid in het geding. In dergelijke situaties kan, op aangeven van het ter zake bevoegde gezag, overwogen worden tot ingrijpen in de faunastand met als doel het voorkomen, bestrijden of ongedaan maken van die situaties.

Schade aan landbouwgewassen, vee of bossen

Schade aan landbouwgewassen vee of bossen kan alleen aanleiding zijn tot ingrepen in de populatie van beschermde diersoorten als er sprake is van belangrijke schade. Dit is schade die de grondgebruiker lijdt en waarvan redelijkerwijs niet kan worden gevergd dat deze het risico voor de geleden schade draagt.

Schade aan inheemse beschermde flora of fauna

Schade aan inheemse beschermde flora of fauna ontstaat dan wanneer specifieke soorten in hun voortbestaan worden bedreigd, of wanneer daarvan dusdanig weinig exemplaren over dreigen te blijven dat een natuurlijk herstel van de populatie in het geding is. De schade moet veroorzaakt zijn door predatie, voedselconcurrentie of de verspreiding van dierziektes door specifieke diersoorten. In dat geval dient onderzocht en overwogen te worden of de trend die zich voordoet onderdeel uitmaakt van een natuurlijk proces en of het mogelijk is dat de populatie zich op een nieuw acceptabel niveau zal stabiliseren.

3.3 Schadebestrijding op sport-/industrieterreinen en begraafplaatsen

Op sportterreinen, industrieterreinen en begraafplaatsen in eigendom bij de gemeente Bronckhorst treedt vooral schade op veroorzaakt door het konijn. Het konijn is een zeer algemeen voorkomende, bejaagbare soort, met hogere

dichtheden op de zandgronden. Het konijn veroorzaakt schade door het ondergraven van terreinen.

Sportterreinen, industrieterreinen en begraafplaatsen vallen niet onder de werking van het faunabeheerplan. Het faunabeheerplan heeft betrekking op alle gronden buiten de bebouwde kom.

3.3.1 Terreinen gelegen buiten de bebouwde kom

Op basis van de landelijke vrijstelling kan schadebestrijding, veroorzaakt door de in bijlage 4 genoemde soorten, het gehele jaar worden uitgevoerd op alle percelen die zijn gelegen in een volgens de Flora en faunawet bejaagbaar jachtveld. Dit geldt indien er schade dreigt in het werkgebied van een WBE in het lopende jaar dan wel verwacht wordt in het seizoen daarop. De wettelijke grens is de door Gedeputeerde Staten gepubliceerde grens van die betreffende WBE. De schadebestrijder heeft hiervoor een schriftelijke toestemming nodig van de grondgebruiker. Ingegrepen kan worden met alle wettelijke middelen en met in achtneming van alle regels. De schadebestrijder en de huurder van het jachtrecht kan dezelfde persoon zijn, maar dit is niet noodzakelijk. De gemeente streeft ernaar om zoveel mogelijk de lokale huurder van het jachtrecht het beheer te laten uitvoeren. Deze kent het veld en de betreffende diersoort namelijk het beste.

Zowel binnen als buiten de bebouwde kom is zonder ontheffing het vangen van konijnen toegestaan met kastvallen, fret en buidel en de jachtvogel (artikel 5 Besluit Beheer en schadebestrijding Dieren), de schriftelijke toestemming van de grondgebruiker is wel noodzakelijk. In advisering en uitvoering zal de WBE een ondersteunende rol spelen.

Stroomschema schadebestrijding sportvelden

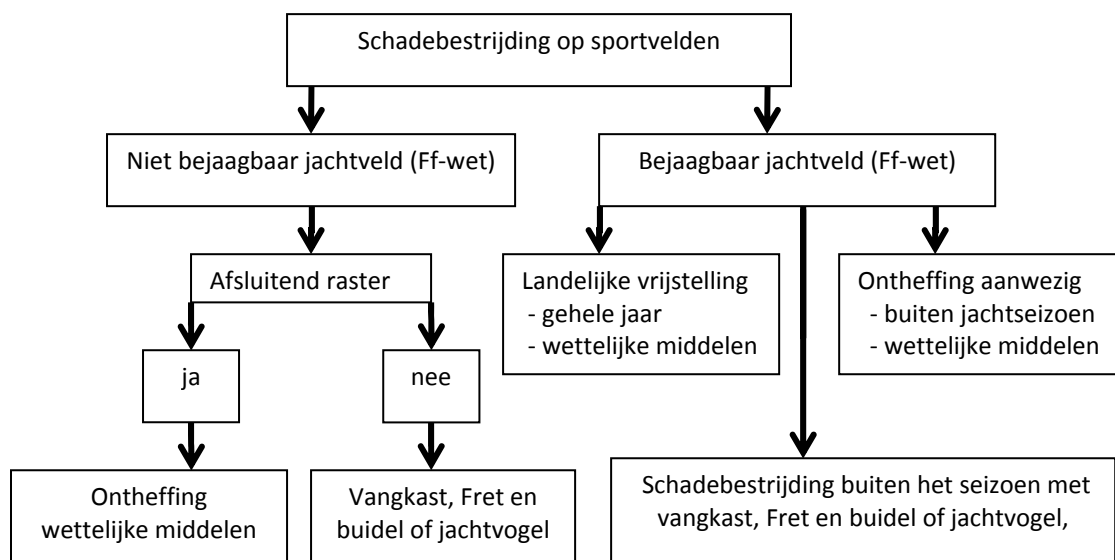

3.3.2 Terreinen gelegen binnen de bebouwde kom

Bebouwde kommen voldoen niet aan de eisen die worden gesteld aan een bejaagbaar jachtveld in kader van de F-F wet. De ontheffing voor schadebestrijding op deze terreinen wordt door de gemeente aangevraagd indien er voorkeur gegeven wordt aan het geweer als middel.



Als basis voor deze ontheffing geldt voor de wetgever als "aangewezen ander belang": de voorkoming en bestrijding van schade veroorzaakt door konijnen of vossen op sportvelden of industrieterreinen, artikel 67 van de F-F wet. De ontheffing voor begraafplaatsen werd tot dusver aangevraagd bij de minister van LNV, op basis van artikel 75c van de flora- en faunawet. Medio oktober 2009 is de wettelijke basis gelegd om deze bevoegdheid bij de Provincie neer te leggen.

Als ingrijpen noodzakelijk wordt geacht dient volgens de wet bepaald te worden welke middelen hiertoe ingezet kunnen worden. De provincie zal voor wat betreft het voorkomen en bestrijden van schade aan overige belangen zoals genoemd in het "Besluit beheer en schadebestrijding dieren" een terughoudend ontheffingenbeleid voeren. Vaak zijn er namelijk andere bevredigende oplossingen mogelijk. Wanneer gesproken wordt over andere oplossingen kan gedacht worden aan verjagen of bijvoorbeeld het beschermen van hetgeen waaraan schade ontstaat door middel van een raster.

3.4 Communicatie en rapportage, monitoring en evaluatie

Het vaststellen van het faunabeleid alleen is niet voldoende. Hoewel de uitvoering van het beleid niet door de gemeente zelf wordt uitgevoerd, maar door de jachthouders onder verantwoordelijkheid van de WBE is enige betrokkenheid van belang. Deze betrokkenheid dient tot uitdrukking te komen in een aantal zaken:

- Afhandeling melding faunaschade (zie bijlage 3).
- Communicatie met de wildbeheereenheid in een jaarlijks overleg.
- Het controleren van de uitvoering van het faunabeheer op basis van de rapportages die worden ontvangen.
- Het monitoren van de effecten die het faunabeheer heeft op bijvoorbeeld het aantal aanrijdingen van reewild.
- Het evalueren van het beleid op basis van schademeldingen c.q. resultaten en zo nodig het bijsturen van de uitvoering van het faunabeheer.

3.5 Conclusies en aanbevelingen

Conform het bepaalde in de Flora en Faunawet dient bij faunabeheer onderscheid gemaakt te worden tussen jacht en schadebestrijding en populatiebeheer. De gemeente staat toe dat, met uitzondering van de dorpsbossen (zie bijlage 2), conform het faunabeheerplan op haar eigendommen de jacht wordt uitgeoefend. Voor wat betreft de dorpsbossen zal de gemeente het jachtrecht wel verhuren, echter de uitoefening van de jacht vindt alleen in die situatie plaats, waarin dit na overleg met de WBE op basis van zwaarwegende argumenten door de gemeente noodzakelijk wordt geacht.

In het kader van beheer en schadebestrijding kan ingrijpen in de faunastand noodzakelijk zijn. Bij schadebestrijding dient onderscheid gemaakt te worden tussen percelen die volgens de Ff-wet deel uitmaken van een bejaagbaar veld en percelen die daarbuiten vallen. Sportterreinen, industrieterreinen, begraafplaatsen en percelen die gelegen zijn binnen de bebouwde kom vallen buiten het faunabeheerplan, voor deze gronden zal de gemeente na overleg met



de WBE bepalen of beheer en schadebestrijding noodzakelijk is. De gemeente en de WBE's zullen jaarlijks overleg voeren over het uitgevoerde en te voeren faunabeheer.

Op basis van een landelijke vrijstelling kunnen er verruimde mogelijkheden zijn voor schadebestrijding ten aanzien van bepaalde faunasoorten. Voor het verstrekken van een ontheffing, aanwijzing of vrijstelling toetst de Provincie aan de hand van de volgende criteria: verkeersveiligheid, volksgezondheid, schade aan landbouwgewassen, vee of bossen en schade aan inheemse beschermde flora en fauna.

Vanuit de WBE's en de gemeente is aangegeven dat er verbetering mogelijk is in de informatievoorziening onderling en richting de burger. Er kan meer gebruik gemaakt worden van beschikbare informatiebronnen (internetsites, nieuwsbrieven, etc.). De internetsite van de gemeente Bronckhorst, kan onder meer informatie verschaffen over de handelwijze bij aanrijdingen met wild en het voorkomen van faunaschade door marters, etc..



4. Organisatie en uitvoering faunabeleid

De gemeente draagt het faunabeheer op haar eigendommen over aan de WBE's in Bronckhorst (Paragraaf 2.5). Daarbij kan de gemeente voorwaarden verbinden aan de beoefening van de jacht door huurder c.q. wederhuurder. Naast de wettelijke bepalingen die ten aanzien van de jacht worden gesteld, gelden voor de jacht aanvullende bepalingen die in dit hoofdstuk uiteen worden gezet.

4.1 Wijze van uitgifte jacht

4.1.1 Jachthouder versus WBE

De jachthouder heeft de verantwoordelijkheid voor het in stand houden van een gezonde populatie van elk van de bejaagbare soorten. Gedurende het jachtseizoen zet deze zich in voor het handhaven van een acceptabele wildstand, met als doel om gedurende het gehele jaar verkeersonveilige situaties, gevaar voor de volksgezondheid, schade aan landbouwgewassen, vee of bossen en schade aan inheemse beschermde flora en fauna zoveel mogelijk te voorkomen of te beperken.

Jacht kan alleen plaatsvinden binnen de daarvoor wettelijk vastgestelde periode (bijlage 4) en met gebruikmaking van de wettelijk toegestane middelen. De verdere organisatie is aan de wildbeheereenheid, waarbij deze zich in dient te zetten de jacht uit te laten voeren door die leden die eerder rechtstreeks een jachthuurovereenkomst hadden met de gemeente.

4.1.2 Verhuur van jacht

Het jachtveld omvat alle gronden waarop de uitoefening van de jacht verhuurd is. De gemeente behoudt zich het recht voor om, voorafgaand aan het sluiten van een jachthuurovereenkomst, op delen van het jachtveld restricties te verbinden aan de uitoefening van de jacht. Het verbieden van de jacht op percelen kan plaats vinden op grond van het voorkomen van bijzondere natuurwaarden, veiligheid en andere redelijke argumenten. De gemeente stelt de huurder hiervan tijdig op de hoogte.

In het kader van voornoemde argumenten geldt vanwege de bijzondere recreatieve functie van de dorpsbossen een restrictie op de uitoefening van de jacht. Het verbieden van de jacht op deze percelen heeft geen gevolgen voor de geldelijke overeenkomst tussen gemeente en huurder.

Het secretariaat van de WBE met het grootste aantal gepachte hectares van de gemeente Bronckhorst treedt op als hoofdcontractant en zal verantwoordelijkheid dragen voor de financiële afdracht aan de gemeente en de jaarlijkse rapportage. Daar waar het mogelijk is, machtigt de gemeente als grondeigenaar deze hoofdcontractant voor het aangaan van jachthuurovereenkomsten op haar eigendommen en geeft zij als grondgebruiker een "toestemming grondgebruiker" af. Hiermee legt de gemeente de bevoegdheid en de verantwoordelijkheid voor het ten uitvoer brengen van het faunabeleid op het gemeentelijke eigendom bij de WBE's c.q. jachthouders.

De hoofdcontractant zal zich verplichten om voor de percelen die in de machtiging genoemd zijn een jachthuurovereenkomst te sluiten, alsmede het doorgeven van de toestemming van de grondgebruiker ten behoeve van de



uitvoering van vrijstellingen (art. 65), aanwijzingen (art. 67) en ontheffingen (art. 68) aan de leden van de WBE waarin de gemeentelijke gronden zijn gelegen. In de machtiging zullen op basis van vrijwilligheid ook de gronden ingebracht worden, die in het verleden door de gemeente rechtstreeks in pacht zijn uitgegeven aan jachthouders en waarvan de looptijd van de overeenkomst nog niet is verstreken. Eveneens zullen door de gemeente verworven gronden, welke vrij van jachthuur zijn, na eigendomsoverdracht worden aangemeld bij de hoofcontractant, zodat ook deze gronden bijgeschreven kunnen worden in de machtiging.

De WBE zal de jachthuur uitsluitend weder verhuren aan huurders die voldoen aan de daarvoor geldende wettelijke bepalingen en derhalve bevoegd zijn tot de uitoefening van de jacht. Daarbij dient de WBE c.q. de wederhuurder zich er van te verzekeren dat een ieder die de jacht uitoefent op het verhuurde hiertoe volgens de wet bevoegd is.

Indien wordt geconcludeerd dat de jachthuurovereenkomst niet wordt nageleefd en het beheer en de schadebestrijding onbehoorlijk of onvoldoende wordt uitgevoerd, dient de WBE dit te rapporteren aan de gemeente.

4.2 Uitbesteden van beheer en schadebestrijding

De ontheffinggebruiker heeft, voor het betreden van en ten uitvoerlegging van de ontheffing op de schadepercelen of gronden waarop de ontheffing mede betrekking heeft, schriftelijke toestemming van de grondgebruiker nodig. De ondertekende schriftelijke toestemming van de grondgebruiker kan in de vorm van een standaardovereenkomst (model KNJV) voor meerdere diersoorten en meerdere jaren door de grondgebruiker worden afgegeven (paragraaf 4.1.2). De ontheffinggebruiker dient te allen tijde de ondertekende grondgebruikers toestemming in het veld bij zich te dragen en desgevraagd te kunnen tonen. Deze grondgebruikers toestemming geldt ook voor alle in gezelschap zijnde personen die in het veld aanwezig zijn bij jacht, beheer en schadebestrijding. Door de gemeente wordt een standaardovereenkomst afgegeven aan de WBE in Bronckhorst. De standaardovereenkomst heeft in principe een looptijd gelijk aan die van de jachthuurovereenkomst, maar kan worden verkort of beëindigd indien de gemeente dat noodzakelijk acht. Een gemachtigde dient lid te zijn van een wildbeheereenheid om bevoegd te zijn tot het gebruik van de standaardovereenkomst.

Indien gemeentelijke eigendommen gehuurd c.q. gepacht worden door derden, zal deze partij schriftelijke toestemming moeten verlenen aan de ontheffinggebruiker. Voorts kan de gemeente faciliteren om partijen te informeren over de wettelijke richtlijnen en hen in contact brengen met het WBE.

4.2.1 Rapportage beheer en schadebestrijding

Jaarlijks stelt de gemeente in overleg met de WBE vast ten aanzien van welke soorten een ontheffing voor beheer en schadebestrijding noodzakelijk wordt geacht, evenals de aard van de te treffen maatregelen en de mate waarin de maatregelen getroffen worden. Dit overleg richt zich op de gronden gelegen binnen de bebouwde kom, voor de gronden gelegen buiten de bebouwde kom volgt de gemeente in principe het faunabeheerplan. Het vaststellen zal gebeuren



op basis van de rapportage die na afloop van het voorgaande jaar door de WBE is aangeleverd en de tellingen die daaropvolgend zijn uitgevoerd.

4.2.2 Machtiging tot uitvoeren beheer en schadebestrijding

Wanneer de gemeente door middel van een standaardovereenkomst de jachthouder via de WBE machtigt tot het uitvoeren van beheer en schadebestrijding, is de gemachtigde verantwoordelijk voor het correct en volgens de wet uitvoering geven aan het beleid aangaande beheer en schadebestrijding.

De WBE levert jaarlijks een rapportage aan bij de gemeente waaruit blijkt welke maatregelen zijn getroffen ten aanzien van beheer en schadebestrijding. Voor zover het afschot van dieren betreft kan hiervoor volstaan worden met een afschrift van de rapportage die door de WBE wordt verstrekt aan de Faunabeheereenheid Oost Gelderland.

4.3 Vergoeding jachthuur en ambtelijke begeleiding

De verhuur van jacht geschiedt tegen een door de gemachtigde te betalen vergoeding. De vergoeding betreft een bedrag per hectare per jaar te voldoen in de eerste maand van het jaar waarop de huur betrekking heeft. De hoogte van de vergoeding wordt door de gemeente op ambtelijk niveau vastgesteld tegen een marktconforme vergoeding, voorafgaand aan het tekenen van de jachthuurovereenkomst.

De ambtelijke begeleiding bestaat voornamelijk uit de contacturen tussen de WBE's en de gemeente, het zesjaarlijks herzien van de machtiging ten name van de hoofdcontractant en de afhandeling van klachten bij faunaschade.

Intensieve bemoeienis met het dagelijks beheer door de gemeente zal niet nodig zijn. Het sturen kan op hoofdlijnen geschieden waarbij de kwaliteit van het beheer en de resultaten de belangrijkste punten van aandacht zullen zijn.

4.4 Toezicht en handhaving

Indien door een jachthouder c.q. jager bewust of onbewust handelingen worden uitgevoerd of nagelaten met nadelige gevolgen voor de faunastand, zal op basis van de bepalingen in de machtiging en de daaraan gekoppelde jachthuurovereenkomsten gehandeld worden. De gemeente en de WBE zullen hierbij in samenspraak beoordelen of er aanleiding is tot het onttrekken van bevoegdheden.

De faunabeheereenheid is mede toezichthouder op de correcte toepassing van de regels in de ontheffing. Indien blijkt dat niet of slechts ten dele aan de gebruiksregels wordt voldaan kan de faunabeheereenheid zelf de gegeven toestemming wijzigen dan wel intrekken. In een zodanig geval stelt zij de provincie hiervan onverwijld in kennis.

Handhaving van de ontheffingsvoorwaarden is een taak en verantwoordelijkheid van de provincie. Ook de provincie kan ten allen tijde het gebruik van de ontheffing geheel of gedeeltelijk opschorten, dan wel zodanig wijzigen dat geen toestemming verleend kan worden tot gebruik hiervan door nalatige deelnemers.



4.5 Conclusies en Aanbevelingen

De gemeente machtigt de WBE met het grootste aantal gepachte hectares binnen de gemeente Bronckhorst, zijnde de WBE Zelhem-Doetinchem, om als gemachtigde op eigendommen van de gemeente jachthuurovereenkomsten af te sluiten.

Op basis van deze machtiging zal de hoofdcontractant, WBE Zelhem-Doetinchem, zich verplichten de gronden weder te verhuren, alsmede zorg dragen voor het doorgeven van de toestemming van de grondgebruiker en ontheffingen aan de leden van de WBE waarin de gemeentelijke gronden zijn gelegen.

In het hoofdcontract zullen op basis van vrijwilligheid ook de gronden ingebracht worden, die in het verleden door de gemeente rechtstreeks in pacht zijn uitgegeven aan jachthouders en waarvan de looptijd van de overeenkomst nog niet is verstreken. Eveneens zullen door de gemeente verworven gronden, welke vrij van jachthuur zijn, na eigendomsoverdracht worden aangemeld bij de WBE, zodat ook deze gronden kunnen worden bijgeschreven in de machtiging.

De voorzitter van de WBE Zelhem-Doetinchem zal het eerste aanspreekpunt zijn voor de gemeente en bijdragen aan de informatievoorziening richting de gemeente. Deze hoofdcontractant is uit hoofde van de overeen te komen machtiging verantwoordelijk voor de afdracht van de jachtpacht aan de gemeente.

De gemeente hanteert bij de uitgifte van de jachthuur marktconforme vergoedingen. Het aansturen van het faunabeheer kan op hoofdlijnen geschieden door een goede samenwerking met de WBE's waarbij de kwaliteit van het beheer en de resultaten de belangrijkste punten van aandacht zullen zijn.

In het kader van toezicht en handhaving zal conform de bepalingen uit de machtiging en de daaraan gekoppelde jachthuurovereenkomst gehandeld worden.



Literatuur

Geraadpleegde literatuur

- Flora- en faunawet
- Jachtalmanak 2008-2009
- Faunabeheerplan Gelderland 2009-2014
- Handreiking Faunaschade
- Roekenbeschermingsplan gemeente Bronckhorst 2006-2011
- Bosbeheerplan Bronckhorst
- Bermenbeheerplan Bronckhorst
- Beheersplan voetplan buitensportaccommodaties Bronckhorst
- Beheersplan Algemene begraafplaatsen Bronckhorst

Geraadpleegde internetpagina's

- Faunafonds: www.faunafonds.nl
- Ministerie van Landbouw, Natuur en Voedselkwaliteit: www.minInv.nl
- Provincie Gelderland: www.gelderland.nl
- Gemeente Bronckhorst: www.bronckhorst.nl
- Koninklijke Nederlandse Jagersvereniging: www.knjv.nl
- Faunabeheereenheid Oost Gelderland: www.faunabeheereenheid.nl
- Nederlandse Organisatie van Jacht en grondbeheer: www.nojg.nl



Bijlage 1: WBE begrenzingsen



Bijlage 2 Kaarten eigendommen gemeente

BIJLAGE 3: STROOMSCHEMA AFHANDELING FAUNASCHADE

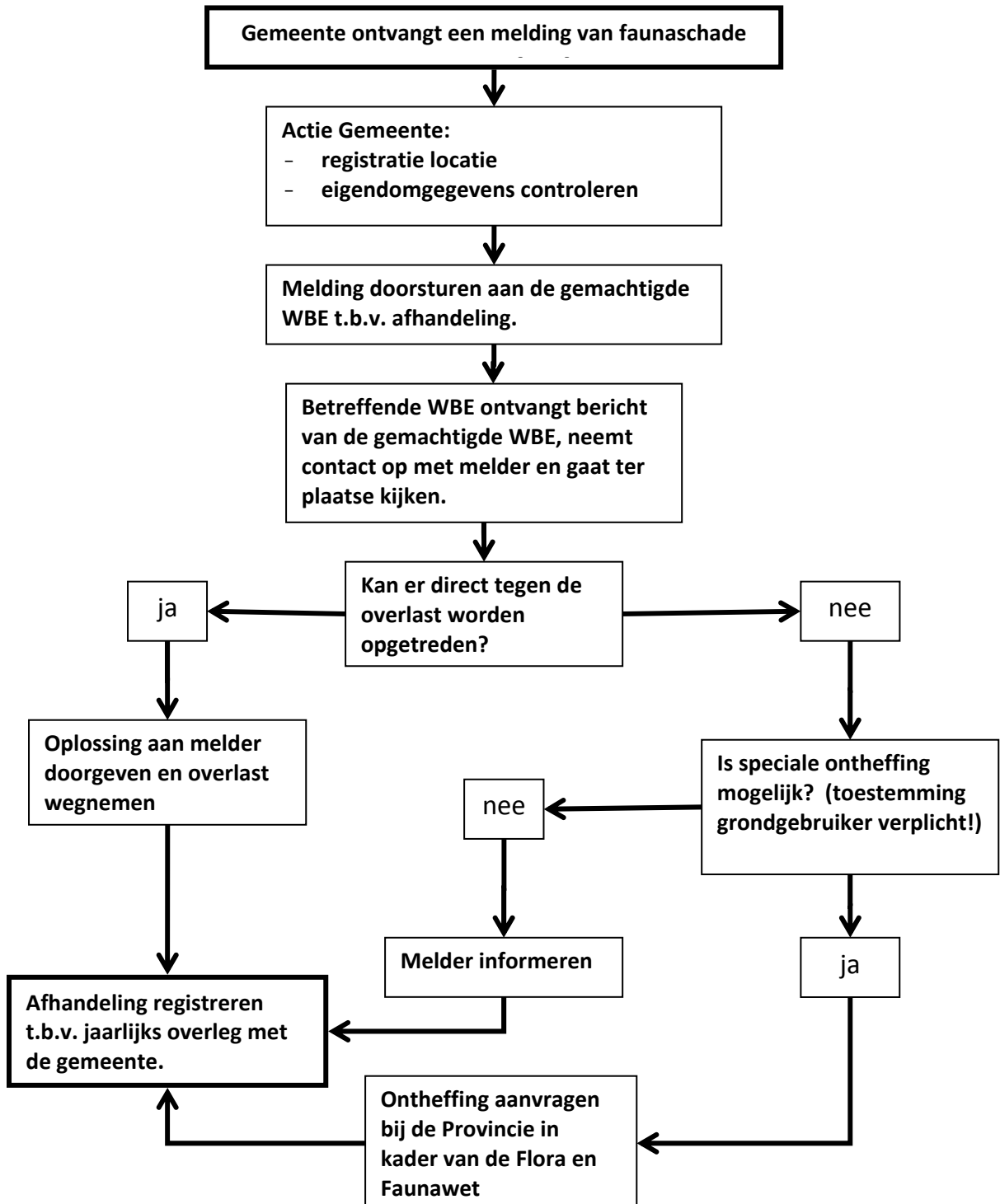



Bijlage 4: Jachtperiode

Die soorten die vallen onder de noemer wild, kunnen worden bejaagd in het daarvoor vastgestelde jachtseizoen. In onderstaand overzicht is per soort aangegeven wanneer het jachtseizoen is geopend. Onderstaande gegevens zijn overgenomen uit de teksten van de Flora- en faunawet, editie 2005. Deze gegevens kunnen gewijzigd worden en dienen derhalve jaarlijks te worden gecontroleerd.

haas: 15 oktober tot en met 31 december van zonsopgang tot zonsondergang
fazanthanen: 15 oktober tot en met 31 januari van zonsopgang tot zonsondergang
fazanthennen: 15 oktober tot en met 31 december van zonsopgang tot zonsondergang
Patrijs: de jacht op patrijs is permanent gesloten
wilde eend: 15 augustus tot en met 31 januari van zonsopgang tot zonsondergang
konijn: 15 augustus tot en met 31 januari van zonsopgang tot zonsondergang
houtduif: 15 oktober tot en met 31 januari van zonsopgang tot zonsondergang