



Woensdag 28 september 2011, aflevering 39 – Uitgave van het college van
dijkgraaf en heemraden van Waterschap Rivierenland – Pagina 1 van 20

Officiële bekendmakingen Waterschap Rivierenland

Waterschap Rivierenland publiceert vanaf 15 november 2010 de officiële bekendmakingen alleen nog maar digitaal via een waterschapsblad. In het Waterschapsblad vindt u onder meer nieuwe verordeningen, beleidsregels, (voorgenomen) besluiten van vergunningen en aankondigingen van openbare vergaderingen van het algemeen bestuur.

Inhoud:

- Verleende watervergunningen op basis van de Keur Waterschap Rivierenland 2009 en/of ontheffingen op basis van de Wegenverordening voor Waterschap Rivierenland.
- Vergadering Algemeen Bestuur en bestuurlijke commissies Waterschap Rivierenland.
- Besluit tot het toepassen van spoedbestuursdwang.
- Stimuleringsregeling Waterbergingsoevers en Vispaaiplaatsen 2011
- Stimuleringsregeling Akkerranden Rivierengebied 2011
- Controle onderhoud sloten

Verleende watervergunningen op basis van de Keur Waterschap Rivierenland 2009 en/of ontheffingen op basis van de Wegenverordening voor Waterschap Rivierenland

Het college van dijkgraaf en heemraden heeft besloten een watervergunning te verlenen voor:

het dempen en compenseren van een watergang, het aanbrengen van een HWA-leiding en het aanbrengen van verhard oppervlak in het winterbed van de Linge t.p.v. de Deilseweg te Geldermalsen, zaaknummer 201123236

Datum begin bezwaartermijn: 15 september 2011.

het aanleggen van twee tijdelijke dammen met duikers t.p.v. de Transvaal-Eikenlaan te Sleeuwijk, zaaknummer 201124459

Datum begin bezwaartermijn: 15 september 2011.

het gedeeltelijk slopen, aanbouwen en verbouwen van een bestaande schuur en het aanleggen van straatwerk t.p.v. Maasdijk 51 te Poederoijen, zaaknummer 201123649

Datum begin bezwaartermijn: 15 september 2011.

het plaatsen van een steiger t.p.v. Polderstraat 149 te Alblasserdam, zaaknummer 201127025

Datum begin bezwaartermijn: 15 september 2011.

het plaatsen van een hekwerk en het lozen van hemelwater t.p.v. de Franklinweg te Gorinchem, zaaknummer 201126792

Datum begin bezwaartermijn: 15 september 2011.

het ingraven van een DB-buis, het plaatsen van handholes, het maken van gestuurde boringen en het inblazen van een glasvezelkabel t.p.v. de Parallelweg, traject Kesteren-Opheusden, zaaknummer 201126522

Datum begin bezwaartermijn: 16 september 2011.

het deels nieuwbouwen, deels verbouwen van een woning ter plaatse van Kerkeinde 78 te Sleeuwijk, zaaknummer 201121940

Datum begin bezwaartermijn: 20 september 2011.

voor het aanleggen van een dijkafrit en parkeerplaats en het dempen van een vijver t.p.v. Rietveld 26 te Arkel, zaaknummer 201124143

Datum begin bezwaartermijn: 20 september 2011.

het planten van knotwilgen langs A-watergang en het plaatsen van een boomstam over A-watergang (Leigraaf) t.p.v. Plakseweg/Ketelstraat ongenummerd te Groesbeek, zaaknummer 201127724

Datum begin bezwaartermijn: 20 september 2011.

het herbouwen van het achterhuis van een woning t.p.v. de Lekdijk 24/25 te Tienhoven. Zaaknummer 201128755

Datum begin bezwaartermijn: 20 september 2011.

het aanleggen van een verharding en inrit t.p.v. de Merwestraat 10 te Werkendam, zaaknummer 201128616

Datum begin bezwaartermijn: 20 september 2011.

het dempen van B-watrgang en het graven van een nieuwe watrgang en het verbreden van C-watrgang ter compensatie, t.p.v. Rivierdijk 27a te Hardinxveld-Giessendam, zaaknummer 201124176

Datum begin bezwaartermijn: 20 september 2011.

het uitvoeren van diverse werkzaamheden ten behoeve van de nieuwbouw van een ligboxenstal ter plaatse van Ooijse Bandijk 4 te Ooij, zaaknummer 201125245

Datum begin bezwaartermijn: 20 september 2011.

het uitvoeren van kabelwerkzaamheden t.p.v. de Zuiderlingedijk te Spijk, Heukelum en Acquoy, zaaknummer 201125639

Datum begin bezwaartermijn: 21 september 2011.

het verlengen van de dam met duiker t.p.v. de Bulkseweg 35A te Kerkdriel, zaaknummer 201127101

Datum begin bezwaartermijn: 21 september 2011.

het realiseren van een tijdelijke ontgraving ten behoeve van het verlagen van een Waakrib (nummer 901.520) t.h.v. Waalbandijk 16 te Dodewaard, zaaknummer 201125624

Datum begin bezwaartermijn: 21 september 2011.

het plaatsen van een hekwerk in de binnendijkse beschermingszone van de primaire waterkering tussen de dijkpalen AW094 en AW 095 ter plaatse van de Pieter Zeemanlaan 37 te Papendrecht, zaaknummer 201127719

Datum begin bezwaartermijn: 21 september 2011.

het plaatsen van zakbakens t.p.v. de Oude Zederik te Meerkerk, zaaknummer 201127109

Datum begin bezwaartermijn: 22 september 2011.

het verwijderen en aanbrengen van een dam met duiker nabij de Uilkerweg 19 te Zuilichem, zaaknummer 201127627

Datum begin bezwaartermijn: 22 september 2011.

het uitvoeren van diverse werkzaamheden aan de buitengevel t.p.v. Lingedijk 85 te Geldermalsen, zaaknummer 201130072

Datum begin bezwaartermijn: 22 september 2011.

het aanleggen, verbreden en verplaatsen van dammen met duikers t.h.v. de Killeweg/Zandsteeg te Nieuwendijk, zaaknummer 201127631

Datum begin bezwaartermijn: 22 september 2011.

het boren van verticale bodemwarmtewisselaars ter plaatse van Waaldijk 68 te Herwijnen, zaaknummer 201124004

Datum begin bezwaartermijn: 22 september 2011.

het slopen bestaande schuur en het bouwen van een nieuwe garage met berging en steiger in/nabij een watrgang t.p.v. de Sluis 7, 11 en 13 te Ameide, zaaknummer 201127517

Datum begin bezwaartermijn: 22 september 2011.

het verlengen van een duiker t.p.v. de Polstraat 60 te Wijk en Aalburg,
zaaknummer 201126785

Datum begin bezwaartermijn: 22 september 2011.

het vervangen van een damwand en de loopbrug t.p.v. Parallelweg 40 te
Hardinxveld-Giessendam, zaaknummer 201127856

Datum begin bezwaartermijn: 22 september 2011.

het uitbreiden van een woning ter plaatse van de Hoekeinde 9b te Sleeuwijk,
zaaknummer 201130602

Datum begin bezwaartermijn: 22 september 2011.

Hoe kunt u bezwaar maken?

Binnen zes weken vanaf datum begin bezwaartermijn kunnen belanghebbenden een gemotiveerd bezwaarschrift indienen bij het college van dijkgraaf en heemraden van Waterschap Rivierenland. Voor meer informatie, zie onze website: digitaal loket, productencatalogus, product Bezwaar tegen beslissing bestuursorgaan

(http://www.waterschaprivierenland.nl/digitaal_loket/productencatalogus/@166551/pagina/).

Vergadering Algemeen Bestuur en bestuurlijke commissies Waterschap Rivierenland.

Het Algemeen Bestuur (AB) van het waterschap komt zes keer per jaar samen, vergadert en neemt besluiten over o.a. de begroting en zaken zoals de bouw van gemalen, waterpeilen en dijkversterkingen. De eerstvolgende vergadering van het AB is op vrijdag 28 oktober 2011 om 14.00 uur in het kantoor van Waterschap Rivierenland, Blomboogerd 1 te Tiel. U bent van harte uitgenodigd de vergadering bij te wonen. Het is mogelijk tijdens de vergadering het woord te voeren over één of meer agendapunten. Een verzoek daarvoor kunt u uiterlijk een half uur voor het begin van de vergadering bij de dijkgraaf indienen. De agenda met de vergaderstukken vindt u op onze website. De stukken liggen ook voor iedereen ter inzage op het kantoor van Waterschap Rivierenland, De Blomboogerd 1 te Tiel.

Algemeen Bestuur

Vrijdag 28 oktober 2011, aanvang 14.00 uur, kantoor waterschap, De Blomboogerd 1, 4003 BX Tiel.

Op de agenda staat onder meer:

- Evaluatie bestuursakkoord 2009 - 2012.
- Instellen voorziening reconstructie wegen.
- Aanvullend krediet eindafrekening dijkverbetering Kleindiep.
- Investeringsvoorstel afvalwaterzuivering SNB.
- Uitvoeringskrediet restauratie – renovatie gemaal Buurmalsen.

Voordat het Algemeen Bestuur vergadert over deze onderwerpen krijgen de commissies de voorstellen ter advisering voorgelegd. Daarnaast kunnen in de commissievergaderingen ook andere onderwerpen aan de orde komen. Ook deze commissievergaderingen kunt u bijwonen, terwijl het ook mogelijk is om tijdens de vergadering het woord te voeren over één of meer agendapunten. Een verzoek daartoe kunt u voor het begin van de vergadering bij de voorzitter indienen.

De agenda met de vergaderstukken vindt u op onze website. De stukken liggen ook voor iedereen ter inzage op het kantoor van Waterschap Rivierenland, De Blomboogerd 1 te Tiel.

Commissievergaderingen

Middelen, Communicatie en Regelgeving, maandag 3 oktober 2011, 15.00 uur, kantoor waterschap, De Blomboogerd 1, 4003 BX Tiel.

Op de agenda staat ondermeer:

- Evaluatie bestuursakkoord 2009 - 2012.
- Mogelijkheden verruimen kwijtscheldingsbeleid.

Watersysteem, dinsdag 4 oktober 2011, 13.30 uur, kantoor waterschap, De Blomboogerd 1, 4003 BX Tiel

Op de agenda staat ondermeer:

- Aanvraag brutokrediet stuwpand Grave.
- Uitvoeringskrediet restauratie-renovatie gemeel Buurmalsen.

Waterkeringen en Wegen, woensdag 5 oktober 2011, 09.30 uur, kantoor waterschap, De Blomboogerd 1, 4003 BX Tiel.

Op de agenda staat ondermeer:

- Aanvullend krediet eindafrekening dijkverbetering Kleindiep.
- Memo gevolgen Crisis- en Herstelwet.

Waterketen, donderdag 6 oktober 2011, aanvang 09.30 uur, kantoor waterschap, De Blomboogerd 1, 4003 BX Tiel.

Op de agenda staat ondermeer:

- Investeringsvoorstel afvalwaterzuivering SNB.
- Systeemkeuze rwzi Sleeuwijk en slibgisting rwzi Schelluinen.

Besluit tot het toepassen van spoedbestuursdwang

In de avond van 8 september 2011 heeft het waterschap geconstateerd dat er een olielozing heeft plaatsgevonden in een oppervlaktewaterlichaam aan de Lagelandseweg te Nijmegen ter hoogte van het inlaatpunt bij het Maaswaalkanaal. Het waterschap heeft via het toepassen van spoedbestuursdwang de verontreiniging ingesloten middels het plaatsen van oliebooms. Hierna is de olieverontreiniging uit de watergang gepompt en afgevoerd.

Overtreding

De verontreiniging betekent een overtreding van het lozingsverbod, zoals beschreven in artikel 6.2, lid 1, van de Waterwet. In dit artikel is een verbod opgenomen om zonder vergunning stoffen in een oppervlaktewaterlichaam te brengen. De overtreder(s) is (zijn) tot op heden niet bekend.

Waterkwaliteit

Het waterschap heeft tot doel een goede kwaliteit van het oppervlaktewater te bevorderen en is belast met het nemen van maatregelen tot bescherming van deze hoedanigheid. Gelet op de aard en de omvang van de verontreiniging en de gevolgen voor de waterkwaliteit was het noodzakelijk dat onmiddellijk maatregelen zouden worden getroffen om daarmee grotere schade te voorkomen.

Maatregelen

In verband met het spoedeisende karakter hebben wij daarom op 9 september 2011, op grond van artikel 61 van de Waterschapswet, (spoed)bestuursdwang toegepast bestaande uit het leggen van oliebooms en het wegpompen en afvoeren van het verontreinigde water.

Bekendmaken

Omdat in dit geval spoedig handelen vereist was en de overtreder(s) onbekend is (zijn), konden wij de beslissing tot het toepassen van bestuursdwang niet vooraf op schrift stellen en aan de overtreder(s) bekendmaken. Met toepassing van artikel 5:31, tweede lid, van de Algemene wet bestuursrecht (Awb) maken wij de op 13 september 2011 op schrift gestelde beschikking door middel van deze publicatie achteraf bekend.

Kostenverhaal

Gewezen wordt op artikel 5:25 van de Awb, dat bepaalt dat de overtreder de kosten verbonden aan de toepassing van bestuursdwang is verschuldigd, tenzij de kosten redelijkerwijze niet voor zijn rekening behoren te komen. De door ons gemaakte kosten zullen in beginsel altijd verhaald worden. In dit geval zijn er geen bijzondere omstandigheden om van het kostenverhaal af te zien.

Inzien stukken

Tot zes weken na de datum van publicatie kunnen de stukken tijdens kantooruren worden ingezien op het kantoor van Waterschap Rivierenland aan de Blomboogerd 1 te Tiel. Tegen vergoeding van de kosten kan een kopie van het besluit worden toegezonden.

Bezwaar

Wij wijzen u op de mogelijkheid om op grond van artikel 7 van de Awb bezwaar te maken tegen ons besluit door het indienen van een bezwaarschrift. De termijn voor het indienen van een bezwaarschrift bedraagt zes weken vanaf de dag na publicatie van dit besluit. Het bezwaarschrift moet bevatten uw naam en adres, de dagtekening, een omschrijving van het besluit waartegen het bezwaar is gericht en de gronden van het bezwaar. Ook moet het bezwaarschrift ondertekend zijn. U kunt het bezwaarschrift sturen aan het college van dijkgraaf en heemraden van Waterschap Rivierenland, Postbus 599, 4000 AN Tiel. U kunt uw bezwaarschrift ook digitaal indienen via het daartoe bestemde formulier. Daarvoor moet u beschikken over een elektronische handtekening (DigiD). Wij verwijzen u daarbij naar onze website onder het kopje Digitaal loket>Productencatalogus.

Naast het indienen van een bezwaarschrift kan op grond van artikel 8:81 Awb een verzoek tot het treffen van een voorlopige voorziening worden gedaan bij de Voorzieningenrechter van de rechtbank Arnhem, sector bestuursrecht, postbus 9030, 6800 EM Arnhem. U kunt ook digitaal een voorlopige voorziening aanvragen bij genoemde rechtbank via <http://loket.rechtspraak.nl/bestuursrecht>. Daarvoor moet u wel beschikken over een elektronische handtekening (DigiD). Kijk op de genoemde site voor de precieze voorwaarden.

Hoogachtend,
namens het college van dijkgraaf en heemraden
van Waterschap Rivierenland,
het hoofd van de afdeling Handhaving
P. Schakel

Stimuleringsregeling Waterbergingsoevers en Vispaaiplaatsen 2011

Naam regeling:	Stimuleringsregeling Waterbergingsoevers en Vispaaiplaatsen 2011
Bijlagen:	Toelichting (algemeen en artikelsgewijs)
Vaststelling door:	het algemeen bestuur
Kenmerk voorstel:	201028268
Datum vaststelling:	16 september 2011
Datum inwerkingtreding:	eerste dag na bekendmaking
Intrekking andere regeling:	per datum van inwerkingtreding wordt ingetrokken Stimuleringsregeling Waterbergingsoevers 2010
Bezwaar en beroep:	tegen vaststelling van de stimuleringsregeling is geen bezwaar en beroep mogelijk.
Digitaal loket:	de stimuleringsregeling vindt u ook op www.waterschaprivierenland.nl (zie digitaal loket, regelgeving)
Informatie:	Voor meer informatie kunt u bellen met het Team Plannen Oost, (0344) 649 300.

Stimuleringsregeling Waterbergingsoevers en Vispaaiplaatsen 2011

Het algemeen bestuur van Waterschap Rivierenland;

gelezen het voorstel van het college van dijkgraaf en heemraden d.d. 26 juli
2011;

gelet op het bepaalde in de Algemene wet bestuursrecht en artikelen 59 en 78
van de Waterschapswet;

gelet op artikel 1.4 van de Algemene subsidieverordening Waterschap
Rivierenland;

BESLUIT vast te stellen:

Stimuleringsregeling Waterbergingsoevers en Vispaaiplaatsen 2011.

Hoofdstuk 1 Inleidende bepalingen

Artikel 1.1 Begripsomschrijvingen

In deze regeling wordt verstaan onder:

- a. het dagelijks bestuur: het college van dijkgraaf en heemraden van
waterschap Rivierenland
- b. wet: Algemene wet bestuursrecht
- c. Algemene subsidieverordening: Algemene subsidieverordening Waterschap
Rivierenland

Artikel 1.2 Bevoegdheid dagelijks bestuur

Het dagelijks bestuur is bevoegd tot verstrekking van subsidie als bedoeld in deze verordening.

Artikel 1.3 Subsidieplafond

Voor de verstrekking van subsidies is gedurende de periode 1 januari 2011 tot en met einde looptijd 31 december 2013 een totaalbedrag beschikbaar van € 367.000,-

Dit totale bedrag wordt als volgt verdeeld:

- in het Gelders deel van het beheergebied van het waterschap € 300.000,- en
- in de overige gebieden € 67.000,-.

Artikel 1.4 Subsidiedoeleinden algemeen

1. De subsidie wordt verstrekt voor de aanleg van waterbergingsoevers en/of vispaaiplaatsen, die bijdragen aan vergroting van de bergings- en afvoercapaciteit van de watersystemen en verbetering van de habitat voor vissen.
2. De werkzaamheden waarvoor subsidie wordt verstrekt op grond van artikel 1.4 eerste lid van deze verordening, moeten voldoen aan de voorwaarden bedoeld in hoofdstuk 2.

Hoofdstuk 2 Hoogte van de subsidie en voorwaarden

Artikel 2.1 Subsidievoorwaarden algemeen

1. Subsidie kan worden verstrekt aan particulieren en rechtspersonen, niet zijnde overheden.
2. De stimuleringsregeling geldt alleen in het landelijk gebied, niet in stedelijk gebied.
3. De stimuleringsregeling geldt niet voor de aanleg van waterbergingsoevers en/of vispaaiplaatsen die in het kader van andere wet- en regelgeving worden gerealiseerd of worden gesubsidieerd door derden.
4. Voor subsidie komen waterbergingsoevers en vispaaiplaatsen langs bestaande A- en B-watgangen in aanmerking.
5. De subsidie kan uitsluitend worden verleend als voor de aanleg van een waterbergingsoever en/of een vispaaiplaats een plan van aanpak is vastgesteld. Dit plan van aanpak moet de instemming van het waterschap hebben.

Artikel 2.2 Subsidievoorwaarden waterbergingsoever

Voor de aanleg van een waterbergingsoever (niet zijnde een vispaaiplaats) kan een subsidie worden verstrekt onder de volgende voorwaarden:

1. De minimale breedte van de waterbergingsoever bedraagt 2 meter en de maximale breedte bedraagt 10 meter.
2. De waterbergingsoever moet een profiel hebben van minimaal 1:5 of terrastalud (0 tot 30 cm onder zomerpeil).

Artikel 2.3 Subsidievoorwaarden vispaaiplaats

Voor de aanleg van een vispaaiplaats kan een subsidie worden verstrekt onder de volgende voorwaarden:

1. De watergang waaraan een vispaaiplaats wordt aangelegd, moet minimaal een bovenbreedte hebben van 3 meter, een slootbodembreedte van 50 centimeter en een waterdiepte van 50 centimeter bij zomerpeil (hoog peil).
2. Indien de vispaaiplaats een plaatselijke verbreding van de watergang betreft, is de minimale breedte van inham vanaf de waterlijn 1,5 meter en de minimale lengte 3 meter. De waterdiepte ligt tussen 10 en 50 cm bij zomerpeil. Plaatselijke verbredingen liggen onderling minimaal 30 meter van elkaar.
3. Indien de vispaaiplaats een stapsteen betreft, bedraagt de minimale oppervlakte van een stapsteen 500 m².

Artikel 2.4 Hoogte van de subsidie

1. De hoogte van de subsidie is afhankelijk van de prioriteit die aan het gebied gesteld is. Binnen knelpuntlocaties voor waterberging (Normenstudie in het kader van de Stroomgebiedsvisie), natte ecologische verbindingzones (EVZ's) en waterlichamen (KRW) geldt een hogere subsidie dan erbuiten.
2. De subsidie is verdeeld in drie componenten: (1) een bijdrage voor aanleg van de waterbergingsoever en/of vispaaiplaats, (2) een bijdrage voor de waardevermindering van de grond en (3) een vergoeding van de legeskosten van de watervergunning op grond van Keur Waterschap Rivierenland 2009.
3. De subsidie voor de aanleg van de waterbergingsoever en/of vispaaiplaats bedraagt buiten knelpuntenlocatie, EVZ en/of waterlichaam € 2,00 per m² en binnen knelpuntenlocatie, EVZ en/of waterlichaam € 4,00 per m².

De subsidie voor de waardevermindering van de grond wordt berekend vanaf de huidige insteek en op basis van de locatie binnen of buiten een knelpuntlocatie voor waterberging, EVZ en/of waterlichaam. De bijdrage voor de waardevermindering van de grond is binnen een knelpuntlocatie of EVZ gelijk aan 85% van de grondprijs, daarbuiten gelijk aan 50% van de grondprijs. De grondprijs verschilt per gebied en wordt door het dagelijks bestuur bepaald op basis van de actuele agrarische grondprijs in het betreffende gebied. De maximum grondprijs bedraagt € 6,00 per m². De vastgestelde grondprijs wordt voorgelegd aan de leden van de Directieraad van het waterschap (DR).

Tabel 1: Subsidie aanleg waterbergingsoever en vispaaiplaats en vergoeding waardevermindering per m², binnen en buiten knelpuntlocatie waterberging, EVZ en/of waterlichaam (inclusief BTW).

	Binnen knelpuntlocatie, EVZ en/of waterlichaam	Buiten knelpuntlocatie, EVZ en/of waterlichaam
Aanlegkosten	€ 4,00 (100%)	€ 2,00 (50%)
Vergoeding waardevermindering	85% van de grondwaarde*	50% van de grondwaarde*

*De grondprijs wordt voorgelegd aan de leden van de Directieraad (DR) en bedraagt maximaal € 6,00 per m².

4. De subsidieverstrekking bedraagt maximaal € 50.000,00 per project.

Artikel 2.5 Subsidie van derden

Indien er, naast de subsidie van het waterschap, een andere vorm van subsidie wordt ontvangen, wordt deze bijdrage van het totaalbedrag afgetrokken en wordt het restantbedrag uitbetaald.

Artikel 2.6 Omzetbelasting

1. Het subsidiebedrag is exclusief omzetbelasting.
2. Het waterschap gaat ervan uit dat er geen BTW verschuldigd is over de subsidie die het waterschap verstrekt op basis van deze regeling.
3. Indien mocht blijken dat de verstrekte subsidie wel belast is met BTW, komt deze voor rekening van subsidieontvanger.

Hoofdstuk 3 Overige bepalingen

Artikel 3.1 Verplichtingen van de subsidie-ontvanger

De aanleg van de waterbergingsoever en/of vispaaiplaats moet binnen negen maanden nadat de subsidie is verleend afgerond zijn.

Artikel 3.2 Intrekking

Het dagelijks bestuur kan de subsidieverlening intrekken indien de aanleg van de waterbergingsoever en/of vispaaiplaats, waarvoor de subsidie is verleend, niet is afgerond uiterlijk negen maanden na verlening van de subsidie.

Artikel 3.3 Afwijkingen van termijnen

Het dagelijks bestuur kan op grond van bijzondere omstandigheden afwijken van de in deze verordening genoemde termijnen.

Hoofdstuk 4 Slotbepalingen

Artikel 4.1 Intrekken, inwerkingtreding en citeertitel

1. Deze verordening treedt in werking met ingang van de eerste dag na bekendmaking en zal gelden tot en met 31 december 2013.
2. Deze verordening kan worden aangehaald als: Stimuleringsregeling waterbergingsoevers en vispaaiplaatsen 2011.

Artikel 4.2 Overgangsrecht

1. De onmiddellijk voor de datum van inwerkingtreding van deze verordening geldende besluiten die op grond van de verordening genoemd in artikel 4.1, eerste lid zijn genomen, blijven van kracht voor zover het dagelijks bestuur niet anders beslist.
2. Een aanvraag om subsidie op grond van de verordening, genoemd in artikel 4.1, eerste lid, ingediend voor de datum van inwerkingtreding van deze verordening, wordt behandeld op grond van het op dat moment geldende recht.

Aldus vastgesteld in de openbare vergadering van het algemeen bestuur van Waterschap Rivierenland op 16 september 2011

de secretaris-directeur,

de dijkgraaf,

drs. H.C. Jongmans

ir. R.W. Bleker.

Stimuleringsregeling Waterbergingsoevers en Vispaaiplaatsen 2011

1. Algemene toelichting

1.1 Inleiding

De aanleiding van de invoering van de stimuleringsregeling is het advies van de Commissie Waterbeheer 21^e eeuw (WB 21) en vervolgens het Nationaal Bestuursakkoord Water (NBW) om de trits 'vasthouden – bergen – afvoeren' te hanteren om wateroverlast in de toekomst te voorkomen. Deze trits houdt in, dat allereerst getracht moet worden om het water vast te houden, vervolgens te bergen en in uiterste gevallen pas af te voeren.

Waterschap Rivierenland staat de komende decennia voor ambitieuze opgaven. WB21 en NBW geven, rekening houdend en anticiperend op veranderende omstandigheden zoals klimaatsveranderingen, bodemdaling en toename verhard oppervlak, de opgave voor vasthouden en bergen van water. Het waterschap heeft ervoor gekozen om deze benodigde ruimte voor water te creëren door het bestaande watersysteem te verruimen door aanleg van natuurvriendelijke (waterbergings)oevers.

Het waterschap heeft naast de waterberging de opgave om in het kader van de Europese Kaderrichtlijn Water (KRW) 40% van de aangewezen watergangen (waterlichamen) te voorzien van een natuurvriendelijke oever, teneinde de ecologische waterkwaliteit te verbeteren. Bovendien staat het waterschap aan de lat om de watergerelateerde ecologische verbindingzones in het beheergebied aan te leggen, door watergangen van natuurvriendelijke oevers te voorzien. Bovengenoemde maatregelen zijn opgenomen in het Waterbeheerplan 2010-2015 van het waterschap.

De term natuurvriendelijke oever en waterbergingsoever wordt door elkaar gebruikt. In beide gevallen gaat het om een verbreding van de watergang met een oever die is vormgegeven als plas-dras- of flauw talud waarop naast waterberging ook natuur een betere kans krijgt dan op traditionele, steile oevers.

Ook vispaaiplaatsen hebben naast een functie in het kader van waterberging een natuurfunctie. De plaatselijke verbreding van de slootkant creëert ondiepe inhammen waarmee een optimale habitat wordt verkregen voor vissen om daar eitjes af te zetten. Een kleine plasberm of flauw talud is hiervoor geschikt en met deze maatregel wordt meer ruimte geschapen voor de groei van water- en oeverplanten waarop vissen eitjes afzetten. Bij de variant Stapsteen wordt een diepere inham gemaakt die als lokale baai naast de sloot fungeert. De opbouw van de inham bestaat uit een variatie van plas- en terrasberm en een flauwe oever waardoor een groter vestigingsoppervlak voor water- en oeverplanten ontstaat. Verder kan rondom de inham aan de zonzijde een begeleidende groenstructuur worden aangeplant bestaande uit bomen (knotbomen) en struiken.

Het waterschap hanteert twee sporen om de oevers en vispaaiplaatsen te realiseren. Het eerste spoor is de aanleg door het waterschap zelf. Hiertoe koopt het waterschap zelf de gronden aan, bereidt te projecten voor en begeleidt de uitvoering.

Het tweede spoor is de stimulering van de aanleg van waterbergingsoevers en vispaaiplaatsen door derden. Om de initiatieven van inwoners en natuurbeheerders, niet zijnde overheden, te ondersteunen en om win-win situaties te benutten, is de Stimuleringsregeling waterbergingsoevers en vispaaiplaatsen ontwikkeld. Initiatiefnemers kunnen op basis van de stimuleringsregeling een eenmalige bijdrage van het waterschap ontvangen voor de aanleg van de waterbergingsoevers en vispaaiplaatsen. Daarnaast kunnen zij een vergoeding ontvangen van de waardevermindering van de grond. Grondeigenaren zijn vaak niet bereid om (een deel van) hun grond te verkopen. Met de stimuleringsregeling waterberging en vispaaiplaatsen hoeven zij geen grond te verkopen maar worden gecompenseerd voor de functieverandering van de grond van landbouw naar water middels een vergoeding van de waardevermindering.

1.2 Doelstelling

De stimuleringsregeling waterbergingsoevers en vispaaiplaatsen heeft tot doel in de periode tot 2014 de aanleg van 40.000 m² waterbergingsoevers waaronder vispaaiplaatsen door derden te stimuleren. Bij een breedte van 6 m is dat 6,67 km. Nevendoel is het sterker onder de aandacht brengen van de opgaven en het werk van het waterschap bij inwoners van het beheergebied.

2. Artikelsgewijze toelichting

(artikel 1.3)

In deze subsidieregeling is sprake van een subsidieplafond. Gedurende de periode 01-01-2011 tm einde looptijd (31 december 2013) zal het bedrag van € 367.000,- het maximum zijn dat aan subsidies wordt verstrekt.

Van dit bedrag moet worden afgetrokken de uitgaven en verplichtingen die het dagelijks bestuur in 2011 is aangegaan op basis van Stimuleringsregeling waterbergingsoevers Waterschap Rivierenland 2010 (geldig vanaf 1 maart 2010). Deze stimuleringsregeling vervalt gelijktijdig met inwerkingtreding van deze nieuwe regeling.

Voor aanleg van waterbergingsoevers en vispaaiplaatsen in het Gelders deel van het beheergebied is een bedrag van € 300.000,-- beschikbaar en voor projecten in de overige gebieden € 67.000,--. Deze verdeling is noodzakelijk vanwege de subsidiemogelijkheden die vanuit de provincie Gelderland richting het waterschap komen (Beleidsregel subsidieverstrekking groenblauwe diensten).

2.1 Aanvragen om subsidie en gegevensverstrekking

Volgens de Algemene subsidieverordening Waterschap Rivierenland moeten de aanvragen voor subsidieverlening en -subsidievaststelling worden ingediend met gebruikmaking van een aanvraagformulier van het waterschap (zie artikelen 2.1, tweede lid en 2.4, tweede lid).

Volgens het aanvraagformulier voor aanvraag om subsidieverlening op grond van deze regeling vermeldt aanvrager in elk geval de volgende informatie:

- het voorgenomen tijdstip van aanvang van de werkzaamheden;
- de voorgenomen wijze van uitvoering en
- de lengte en breedte van de aan te leggen waterbergingsoever en/of vispaaiplaats.

Stimuleringsregeling Akkerranden Rivierengebied 2011

Naam regeling:	Stimuleringsregeling Akkerranden Rivierengebied 2011
Bijlagen:	Kaart gebied regeling Akkerranden Rivierengebied
Vaststelling door:	het algemeen bestuur
Kenmerk voorstel:	201028268
Datum vaststelling:	16 september 2011
Datum inwerkingtreding:	1 januari 2012 en zal gelden tot en met 31 december 2014
Intrekking andere regeling:	n.v.t.
Bezwaar en beroep:	Tegen vaststelling van de stimuleringsregeling is geen bezwaar en beroep mogelijk.
Digitaal loket:	De stimuleringsregeling vindt u ook op www.waterschaprivierenland.nl (zie digitaal loket, regelgeving)
Informatie:	Voor meer informatie kunt u bellen met het Team Plannen Oost, (0344) 649 300.

Stimuleringsregeling Akkerranden Rivierengebied 2011

Het algemeen bestuur van Waterschap Rivierenland;
gelezen het voorstel van het college van dijkgraaf en heemraden d.d 26 juli 2011;
gelet op het bepaalde in de Algemene wet bestuursrecht en artikelen 59 en 78 van de Waterschapswet;
gelet op artikel 1.4 van de Algemene subsidieverordening Waterschap Rivierenland;

BESLUIT vast te stellen:

Stimuleringsregeling Akkerranden Rivierengebied 2011

Hoofdstuk 1 Inleidende bepalingen

Artikel 1.1 Begripsomschrijvingen

In deze regeling wordt verstaan onder:

- het dagelijks bestuur: het college van dijkgraaf en heemraden van waterschap Rivierenland
- wet: Algemene wet bestuursrecht
- Algemene subsidieverordening: Algemene subsidieverordening Waterschap Rivierenland
- rand: een strook grond die deel uitmaakt van een agrarisch perceel en gelegen is langs een watervoerend oppervlaktewaterlichaam;
- oppervlaktewaterlichaam: samenhangend geheel van vrij aan het aardoppervlak voorkomend water, met de daarin aanwezige stoffen, alsmede de bijbehorende waterbodem, oevers en, voor zover uitdrukkelijk aangewezen krachtens de Waterwet, drogere oevergebieden alsmede flora en fauna.

Artikel 1.2 Bevoegdheid dagelijks bestuur

Het dagelijks bestuur is bevoegd tot verstrekking van subsidie als bedoeld in deze regeling.

Artikel 1.3 Subsidieplafond

Voor de verstrekking van subsidies is gedurende de looptijd van deze regeling een bedrag beschikbaar van € 190.000 minus verplichtingen die het dagelijks bestuur is aangegaan voor de jaren 2013 en 2014 op basis van de Stimuleringsregeling Akkerranden Natuurlijke Grenswateren 2010 en de Stimuleringsregeling Akkerranden Langs de Linge 2010.

Artikel 1.4 Subsidiedoeleinden algemeen

1. De subsidie wordt verstrekt voor het niet bemesten, het niet bespuiten en het verschrallen van randen, die bijdragen aan een ecologisch beheer langs watervoerende oppervlaktewaterlichamen waardoor de ecologische waterkwaliteit van de watersystemen verbetert.
2. De werkzaamheden waarvoor subsidie wordt verstrekt op grond van artikel 1.4 eerste lid van deze verordening, moeten voldoen aan de voorwaarden bedoeld in hoofdstuk 2.

Hoofdstuk 2 Hoogte van de subsidie en voorwaarden

Artikel 2.1 Subsidieverstrekking

Subsidie kan uitsluitend worden verstrekt voor randen gelegen op:

- a. particuliere grond en
- b. grond gelegen in het gebied aangegeven op de als bijlage 1 bij deze verordening behorende kaart.

Artikel 2.2 Subsidievoorwaarden ecologisch beheer langs oppervlaktewaterlichaam

1. De totale lengte van de randen waarvoor subsidie wordt aangevraagd, dient minimaal 50 meter en maximaal 25.000 strekkende meters te bedragen.
2. De rand is minimaal 4 meter breed. Randen langs sloten met een schouwpad van 1,5 m breed, die in eigendom is van het waterschap, komen ook in aanmerking voor subsidie op grond van deze regeling.
3. De breedte van de strook wordt gemeten:
 - a. vanaf de boveninsteek van sloot of
 - b. wanneer een schouwpad van maximaal 1,5 meter aanwezig is, vanaf de eigendomsgrens met het waterschap.
4. De rand is gelegen langs een watervoerende sloot. De beoordeling of een sloot watervoerend is geschiedt in het jaar dat een aanvraag wordt ingediend.
5. Indien een oppervlaktewaterlichaam gedurende de looptijd niet meer als watervoerend is aan te merken verliest de aanvrager het recht op subsidie voor wat betreft de betreffende rand met ingang van het jaar waarop het dagelijks bestuur constateert dat de sloot niet meer als watervoerend is aan te merken.
6. De rand is gelegen op landbouwgrond, zijnde een agrarisch graslandperceel of een agrarisch bouwlandperceel, waarop neerwaarts bespoten gewassen worden geteeld. Dit zijn de gewassen als bedoeld in artikel 13, lid 4 en 6 van het Lozingenbesluit open teelt en veehouderij.
7. De stroken dienen te worden ingezaaid met gras- en/of kruidenmengsel.
8. Niet in aanmerking voor subsidie komen de randen gelegen:
 - op primaire waterkeringen;
 - op percelen waar een 5-meter mestvrije zone langs watergangen verplicht is;
 - op kavelpaden of permanente koepaden
 - op kopakkers waar geen gewasteelt plaatsvindt;

- langs droge sloten, zoals omschreven in het Lozingenbesluit open teelt en veehouderij;
- op percelen waarop fruitbomen of laanbomen worden geteeld.

Artikel 2.3 Hoogte van subsidie

1. Het dagelijks bestuur verstrekt subsidie voor twee typen randen: randen op bouwland en randen op grasland.
2. Bouwland: de subsidie bedraagt 0,70 euro per jaar per strekkende meter.
3. Grasland: de subsidie bedraagt 0,35 euro per jaar per strekkende meter.

Artikel 2.4 Aanvrager

De subsidieaanvrager dient op basis van een zakelijk of persoonlijk recht (eigendom, vruchtgebruik, pacht) te beschikken over een recht tot gebruik en beheer van de randen waarvoor subsidie wordt aangevraagd.

Artikel 2.5 Omzetbelasting

1. Het subsidiebedrag is exclusief omzetbelasting.
2. Het waterschap gaat er van uit dat er geen BTW verschuldigd is over de subsidie die het waterschap verstrekt op basis van deze regeling.
3. Indien mocht blijken dat de verstrekte subsidie wel belast is met BTW, komt deze voor rekening van subsidieontvanger.

Hoofdstuk 3 Aanvraag, beslissing op de aanvraag en betaling

Artikel 3.1 Aanvraag om subsidie

1. Voor de jaren 2012, 2013 en 2014 kan een subsidieaanvraag tot en met 15 januari 2012 worden ingediend. Het dagelijks bestuur wijst de aanvragen af die zijn ingediend na 15 januari 2012.
2. Voor de jaren 2013 en 2014 kan een subsidieaanvraag tot en met 15 januari 2013 worden ingediend. Het dagelijks bestuur wijst de aanvragen af die zijn ingediend na 15 januari 2013.
3. Voor het jaar 2014 kan een subsidieaanvraag tot en met 15 januari 2014 worden ingediend, Het dagelijks bestuur wijst de aanvragen af die zijn ingediend na 15 januari 2014.

Artikel 3.2 Beslissing op de aanvraag om subsidie

In afwijking van artikel 1.6 van de Algemene subsidieverordening stelt het dagelijks bestuur de subsidie vast zonder voorafgaande beschikking tot subsidieverlening.

Artikel 3.3 Samenloop andere subsidies

In afwijking van artikel 2.1, derde lid van de Algemene subsidieverordening verstrekt het dagelijks bestuur geen subsidie indien aanvrager voor de betreffende randen, geheel of gedeeltelijk, direct of indirect een andere subsidie ontvangt van enig ander overheidsorgaan, daaronder begrepen instellingen van de Europese Unie.

Artikel 3.4 Uitbetaling

Uitbetaling van de subsidie door het waterschap vindt plaats per kalenderjaar in de maand januari volgend op het kalenderjaar.

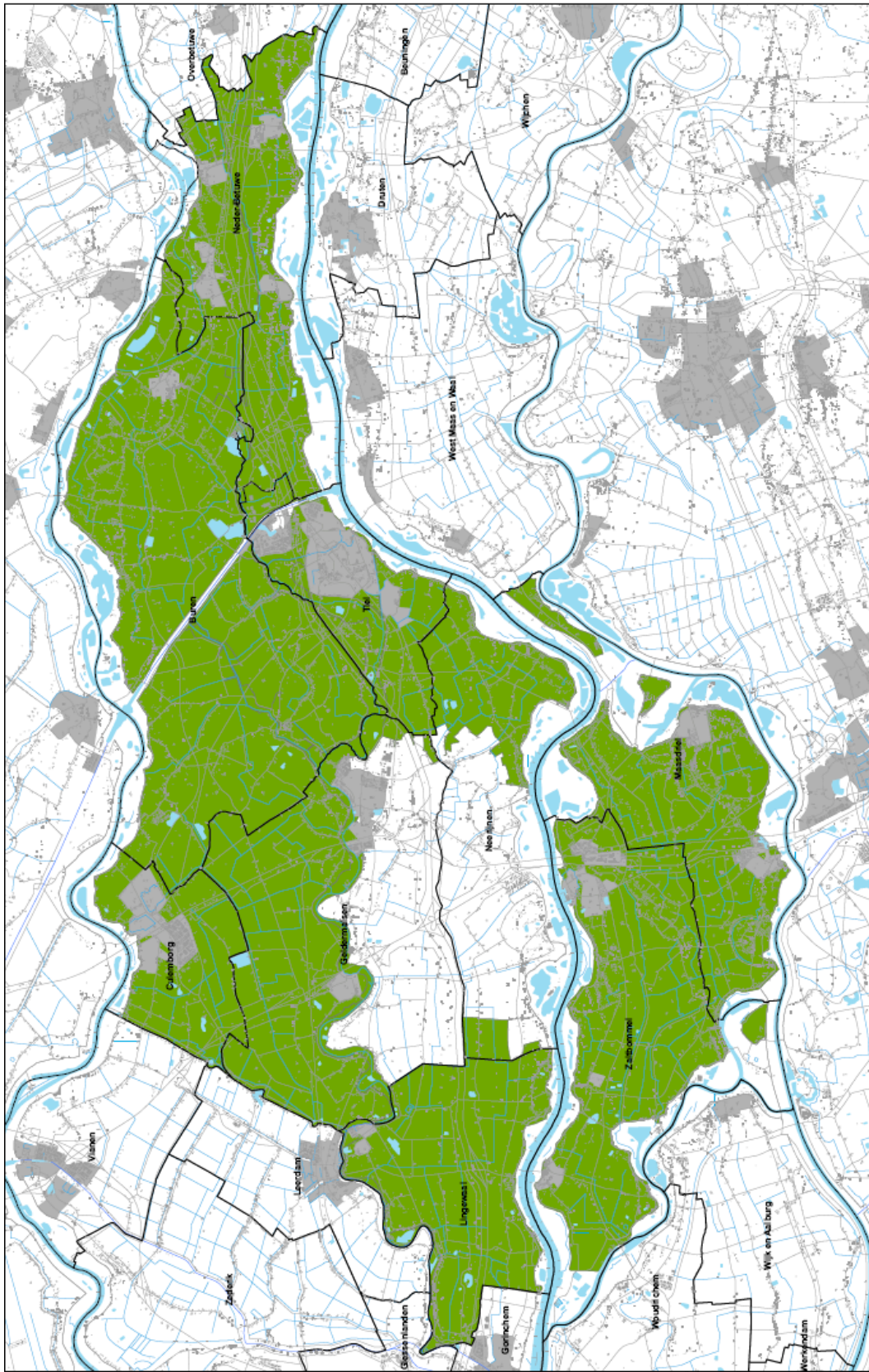

Legenda: gebied regeling Akkerlanden Rivierengebied

Waterschap Rivierland

Stimuleringsregeling Akkerlanden Rivierengebied 2011

Geschied DO	Bestandnaam
Datum: 18-5-2011	Schaal: n.v.t.
Formaat: A3	

Toespraak en Kadaster/CvD/Grond © Topografische Dienst Kadaster

De afbeelding is een afbeelding van het gebied dat is gereguleerd. Het is mogelijk dat de afbeelding niet overeenkomt met de werkelijkheid. Het is aan de gebruiker te verantwoorden dat de afbeelding juist is. Het is niet aan de afbeelding te verantwoorden dat de afbeelding niet overeenkomt met de werkelijkheid. Het is aan de gebruiker te verantwoorden dat de afbeelding juist is.

Controle onderhoud sloten

Op 31 oktober a.s. start Waterschap Rivierenland met de controle van het onderhoud van de kleinere sloten in het rivierengebied, de zogenoemde B-watergangen. Schone, diepe sloten zijn nodig voor een goede aan- en afvoer van water en voor de kwaliteit van het water.

Voor het gebied van het Land van Heusden en Altena geldt dat Waterschap Rivierenland op 1 december a.s. start met de controle van het onderhoud van de kleinere sloten in het rivierengebied, de zogenoemde B-watergangen.

Schouw

Eigenaren van gronden langs de B-watergangen moeten de bodem en de slootkanten vrij houden van overtollige begroeiing. Dit controleert het waterschap elk jaar tijdens de schouw.

Voor het gebied van de Alblasserwaard en de Vijfheerenlanden geldt dat het waterschap ook het talud tot aan de bodem controleert van de grotere sloten, de A-watergangen.

Sanctiemaatregel schouw

Waterschap Rivierenland voert met ingang van dit jaar (te beginnen met deze schouw) een nieuwe maatregel in: de preventieve last onder dwangsom. Deze maatregel wordt opgelegd als een eigenaar van gronden langs te schouwen sloten meerdere jaren achtereen zijn sloot niet op tijd heeft schoongemaakt. De maatregel is bedoeld om hen extra te wijzen op de onderhoudsplicht.

De sanctiemaatregel houdt in dat eigenaren worden aangemerkt als 'herhaaldelijk overtreder' als twee achtereenvolgende jaren niet aan de onderhoudsplicht is voldaan. Wanneer in het derde jaar blijkt dat een eigenaar opnieuw het onderhoud van de sloot niet op orde heeft, wordt een geldboete opgelegd.

Voor meer informatie over de hoogte van het bedrag en/of de definitie van een herhaaldelijke overtreder, kijkt u op de website van het waterschap: www.waterschaprivierenland.nl (rubriek; Werk in de buurt), bel via (0344) 649 090 of mail naar schouw@wsrl.nl.

Diepteschouw

In bepaalde delen van de Alblasserwaard en de Culemborgerwaard controleren wij dit jaar ook de diepte van de sloten. Betrokkenen hebben hierover een brief ontvangen. De gebieden met diepteschouw staan op een overzichtskaart op www.waterschaprivierenland.nl, in de rubriek *Werk in de buurt*.

Op tijd beginnen

Als het onderhoud niet op tijd in orde is, voert het waterschap het onderhoud uit, op kosten van de betreffende eigenaar. Op tijd beginnen met het onderhoud kan dit voorkomen. Met elkaar kunnen we werken aan goed waterbeheer in het rivierengebied.