

**NOTITIE  
BOMENBELEID  
HEEMSTEDE**

**DECEMBER 2005**



# INHOUDSOPGAVE

<b>INLEIDING</b>	<b>3</b>
<b>1. BELANGENAFWEGING</b>	<b>4</b>
<b>1.1 KAPPEN OF WEIGEREN</b>	<b>4</b>
1.1.1. Natuur- en milieuwaarden	4
1.1.2. Landschappelijke waarden	5
1.1.3. Cultuurhistorische waarden	5
1.1.4. Waarden van stads- en dorpsschoon	5
1.1.5. Waarden voor recreatie en leefbaarheid	5
<b>1.2 KAPPEN MET VERGUNNING</b>	<b>5</b>
1.2.1 Compensatie	5
1.2.2 Gemeentelijke bomen	6
1.2.3 Bouwplan	6
1.2.4 Overige bijzondere vergunningsvoorschriften	6
<b>1.3 UITZONDERINGEN</b>	<b>6</b>
<b>2. GEMEENTELIJKE ONDERSTEUNING</b>	<b>8</b>
<b>2.1 INTERNE AFSTEMMING</b>	<b>9</b>
<b>2.2 HANDHAVING</b>	<b>9</b>
<b>3. BESTAANDE RELEVANTE REGELGEVING</b>	<b>10</b>
<b>3.1 FLORA- EN FAUNAWET</b>	<b>10</b>
<b>3.2 BOSWET</b>	<b>10</b>
<b>3.3 BESTEMMINGSPANNEN</b>	<b>10</b>
<b>3.4 MONUMENTENSTATUS</b>	<b>10</b>
<b>- BIJLAGEN</b>	<b>11</b>
<b>BIJLAGE I: APV HST. 4, AFD. 3 BESCHERMING VAN HET BOMENBESTAND VERSIE 2005</b>	<b>12</b>
<b>BIJLAGE II: OVERZICHT BEBOUWDE KOM IN KADER VAN DE BOSWET</b>	<b>16</b>
<b>BIJLAGE III: AANVRAAGFORMULIER KAPVERGUNNING</b>	<b>17</b>
<b>BIJLAGE IV: CHECKLIST BIJ VERZOEK OM INFORMATIE KAP</b>	<b>18</b>
<b>BIJLAGE V: CHECKLIST PROCEDURE AANVRAAG KAPVERGUNNING</b>	<b>19</b>
<b>BIJLAGE VI: VOORBEELD KAPVERGUNNING ZONDER VOORSCHRIFTEN (APV VERSIE 2005)</b>	<b>21</b>
<b>BIJLAGE VII: VOORBEELD KAPVERGUNNING MET VOORSCHRIFTEN (APV VERSIE 2005)</b>	<b>22</b>
<b>BIJLAGE VIII: VOORBEELD LEGESBRIEF</b>	<b>23</b>
<b>BIJLAGE IX: VOORBEELD ADVERTENTIETEKST</b>	<b>24</b>
<b>BIJLAGE X: UITTREKSEL BESTAND MONUMENTALE BOMEN VAN BOMENSTICHTING</b>	<b>25</b>

## INLEIDING

Heemstede is een gemeente met een sterke groene uitstraling. Voor een groot deel wordt deze uitstraling bepaald door de bomen in de gemeente. Aan de aanplant en het onderhoud van de gemeentelijke bomen wordt daarom veel aandacht besteed. Naast de gemeentelijke bomen zijn ook bomen op particuliere terreinen belangrijk voor de groene uitstraling. Deze bomen dienen daarom meer dan eens het algemeen belang. De maat en sierwaarde van bomen zorgen er tevens voor dat ze vaak onderwerp van discussie zijn. De boom die door de één als hinderlijk wordt ervaren, wordt door de ander gezien als een visuele of natuurlijke aanwinst. Ondanks de aandacht van zowel de gemeente als particulieren voor de bomen in de gemeente, is het soms nodig een boom te kappen. Bij het beoordelen van de noodzak van het kappen, moeten de verschillende belangen bij behoud dan wel kap van de boom tegen elkaar worden afgewogen.

De basis voor het weigeren of verlenen van een vergunning ligt in hoofdstuk 4, afdeling 3 van de Algemene Plaatselijke Verordening (APV) van de gemeente. In verband met de recente herziening van de APV en de aanpassing van hoofdstuk 4, afdeling 3 'bescherming van het bomenbestand' is ervoor gekozen deze notitie bomenbeleid op te stellen. De notitie is opgesteld om het bomenbeleid voor Heemstede te beschrijven en een basis te bieden voor de afwegingen bij het verlenen of weigeren van een kapvergunning. Verschillende discussies op het vlak van het bomenbeleid hebben de afgelopen tijd het belang van een duidelijk afwegingskader onderstreept. De tekst van hoofdstuk 4, afdeling 3 van de APV, vastgesteld in de raadsvergadering van 3 november 2005, is opgenomen als bijlage I. In de raadsvergadering van 27 oktober 1977 is de bebouwde kom in het kader van de Boswet vastgelegd (zie bijlage II). Deze bebouwde kom heeft echter geen beperking op de reikwijdte van de APV. Het kapverbod uit hoofdstuk 4 dekt de gehele gemeente.



Foto 1: Stamrot bij Es

## 1. BELANGENAFWEGING

### 1.1 Kappen of weigeren

Diverse oorzaken of redenen kunnen aanleiding zijn het kappen van een gemeentelijke of particuliere boom te overwegen. Voor veel bomen zal een kapvergunning aangevraagd moeten worden. Voor particuliere bomen dient een aanvraag gedaan te worden bij de afdeling Groen & Reiniging van de gemeente. Dit gebeurt schriftelijk, waarbij gebruik gemaakt kan worden van een aanvraagformulier kapvergunning.

Voor gemeentelijke bomen dient het college te beslissen of een kapvergunning afgegeven kan worden. In hoofdstuk 4, afdeling 3 van de APV (zie bijlage I) van Heemstede is aangegeven dat het verboden is zonder vergunning van burgemeester of wethouders houtopstand te vellen of te doen vellen. Een vergunning wordt enkel afgegeven indien een aantal criteria niet opwegen tegen het belang van de kap.

De wens een boom te kappen kan vanuit onderhoud (o.a. verdrukking of gezondheid), vanuit overlast (o.a. schaduw of schaderisico), in verband met herinrichting van de straat of de tuin of in verband met een voorgenomen bouwplan. Er dient een afweging gemaakt te worden tussen de waarden van de houtopstand en de belangen die aan de kapaanvraag ten grondslag liggen. De veiligheid van de openbare ruimte, het voorkomen van schade aan particuliere of gemeentelijke eigendommen of het beschermen van andere bomen staat voorop. Ook kan besmettingsgevaar, zoals bijvoorbeeld bij de iepziekte, een afwegingsgrond zijn voor de kap. In dergelijke gevallen is geen kapvergunning nodig. Naast de eerder aangegeven iepziekte kunnen burgemeester en wethouders (op basis van de Plantenziektewet) opdracht geven om zieke bomen te kappen.

*De iepziekte wordt veroorzaakt door een schimmel die voorkomt in bomen. De schimmel wordt verspreid door de iepenspintkevers. Om de schade van de kevers zo klein mogelijk te maken, is het van belang zieke iepen zo snel als mogelijk te verwijderen. De iepziekte dient wel vastgesteld te worden door medewerkers van de afdeling Groen en Reiniging. Voor de afvoer en verwerking van het hout zijn speciale voorschriften opgesteld. De eigenaar is verplicht zich aan deze voorschriften te houden.*

Ook andere aantastingen (zoals zwamaantastingen of rotting) kunnen de gezondheid en stabiliteit van een boom aantasten. Deze aantastingen zijn echter niet besmettelijk en daarom is kappen van deze bomen slechts mogelijk met kapvergunning. Gezondheidsproblemen bij bomen leiden op termijn tot instabiliteit met gevaar voor (materiele) schade als gevolg. Wanneer deze schade niet valt te voorkomen of te verhelpen door technische maatregelen die in redelijkheid kunnen worden toegepast, is dit een reden om een vergunning te verlenen. Indien bovenstaande afwegingen niet zwaarwegend zijn, kan een advies over een goede snoeibehandeling of een duidelijk beheeradvies de noodzaak van het kappen nog wegnemen.

Voor een goede en duidelijke afweging van de aanvraag voor de kapvergunning is een tweetal checklists opgesteld. Deze zijn opgenomen als bijlage IV en V. Er is een checklist voor de beantwoording van informatie over het voornemen een boom te kappen. Daarnaast is er een checklist voor de toetsing van de daadwerkelijke aanvraag. Bij het doorlopen van de checklist worden ook de afwegingen genoteerd. Daardoor zijn de gemaakte afwegingen altijd te herleiden, bijvoorbeeld bij de behandeling van bezwaren. De belangen die aan de kapaanvraag ten grondslag liggen, dienen te worden afgewogen tegen een aantal waarden van de houtopstand, te weten:

- a. natuur- en milieuwaarden;
- b. landschappelijke waarden;
- c. cultuurhistorische waarden;
- d. waarden van stads- en dorpschoon;
- e. waarden voor recreatie en leefbaarheid.

#### 1.1.1. Natuur- en milieuwaarden

Bij het beoordelen van het belang van de kapaanvraag dienen de natuur- en milieuwaarden van de houtopstand bekeken te worden. In het geval van een enkele boom of een kleine houtopstand is deze waarde goed in te schatten. Daarbij dient vooral gekeken te worden naar ouderdom van de houtopstand in verband met mogelijke bewoning door dieren en naar de waarde voor de omgeving.

Een boom in een afgeschermd achtertuin heeft een andere natuurwaarde dan een boom in een openbaar plantsoen.

Voor grote aantallen bomen of voor kapvergunningen als onderdeel van een groter project, kan een apart onderzoek naar de aanwezige flora en fauna nodig zijn. Indien het kappen van de houtopstand nadelige effecten heeft op de door de Flora- en Faunawet en de Habitatrichtlijn beschermde dieren en plantensoorten, kan een vergunning geweigerd worden. In sommige gevallen is zelfs een ontheffing noodzakelijk van het ministerie van LNV of is kap door het voorkomen van beschermde planten- of diersoorten niet mogelijk.

Ook de luchtzuiverende werking van bomen kan bepalend zijn voor de beoordeling van de natuur- en milieuwaarde. Uit onderzoek is gebleken dat bomen 15 tot 20 % stof wegfilteren uit de lucht. Deze waarde hangt sterk af van de mate van geslotenheid van de kroon. Een boom met niet te gesloten kroon heeft het grootste effect.

#### 1.1.2. Landschappelijke waarden

De kwaliteit van het groen in onze gemeente wordt mede gevormd door de landschappelijke structuur. Deze structuur is uitgewerkt in de Groenstructuurvisie van mei 2004. De basis is de strandwalstructuur, globaal gelegen tussen de Heemsteedse Dreef en de Herenweg, en de strandvlaktes aan weerszijden daarvan. Deze landschappelijke structuur heeft gezorgd voor enkele Heemsteedse karakteristieken, zoals landgoederen en landschappelijke elementen. Indien een houtopstand direct gerelateerd is aan de landschappelijke structuur, wordt gesproken over een landschappelijke waarde. Voor bomen die in het bestemmingsplan als beschermd zijn aangemerkt wordt in principe geen kapvergunning verleend. Een uitzondering hierop wordt enkel gemaakt indien de boom onherstelbare schade veroorzaakt aan eigendommen of indien stabiliteitsproblemen van de boom in de directe toekomst schade kan veroorzaken.

#### 1.1.3. Cultuurhistorische waarden

Archeologische vindplaatsen, historische landschappen en monumentale gebouwen vertellen ons over ons verleden. Met name historische landschappen of tuinen rond monumentale gebouwen kunnen houtopstanden bevatten die als cultuurhistorisch waardevol kunnen worden aangemerkt. Deze bescherming is in de meeste gevallen vastgelegd als de bomen behoren bij een monumentaal pand of als onderdeel van een als monument aangewezen park. Deze bescherming is bijvoorbeeld terug te vinden op de Hartekamp of het park bij Huis te Manpad.

Ook bomen die gepland zijn ter gelegenheid van een speciale gelegenheid kunnen een zekere cultuurhistorische waarde hebben. Dit kan een reden zijn de kapvergunning te weigeren.

#### 1.1.4. Waarden van stads- en dorpschoon

Sommige bomen of houtopstanden zijn voor een bepaald gebied beeldbepalend of zelfs monumentaal te noemen. Het kappen heeft een grote impact en de boom is daardoor belangrijk voor het ruimtelijke beeld. Deze bomen worden steeds beter beschermd door ze op te nemen in bestemmingsplannen (zie 1.1.2.). Meestal zal de waarde bepaald worden door de grootte van de boom of de houtopstand. In een enkel geval kan ook een specifieke boomsoort of boomvorm als beeldbepalend worden aangemerkt. Door de afdeling Groen & Reiniging wordt een actuele lijst bijgehouden met monumentale en beeldbepalende bomen in Heemstede.

#### 1.1.5. Waarden voor recreatie en leefbaarheid

Groen in de directe omgeving van de mens is erg belangrijk. Heemstede is niet voor niets een prettige woongemeente. Bij een kapaanvraag wordt daarom altijd gekeken naar de relatie tussen houtopstand en de directe omgeving. Indien er verder nauwelijks vergelijkbare houtopstanden in de directe omgeving aanwezig zijn, is dit reden de kapvergunning te weigeren. Ook de aanwezigheid van een grote diversiteit in de opbouw van het groen, zowel in soorten als in grootte, wordt gezien als een waarde voor de leefbaarheid.

## 1.2 Kappen met vergunning

### 1.2.1 Compensatie

Als de afwegingen zoals hierboven beschreven geen grond zijn de kapaanvraag te weigeren moet de kapvergunning worden verleend. Het verlenen van een kapvergunning kan worden gekoppeld aan bijzondere vergunningsvoorschriften. Als mogelijkheden voor compensatie biedt artikel 4, afdeling 3 van de APV een herplantplicht of een financiële vergoeding. De herplant wordt bepaald op basis van de hoeveelheid groen die verdwijnt. Dit kan vervolgens worden vertaald in een herplant van een nader te bepalen aantal en soort bomen. Het bepalen van een financiële waarde gebeurt momenteel nog met de methode Raad. Op korte termijn wordt overgeschakeld naar de nieuwe methode van de Nederlandse Vereniging van Taxateurs van Bomen (NVTB). Een financiële compensatie kan worden gevraagd in het geval waar herplant op het terrein zelf niet mogelijk is. Deze gelden worden vervolgens gebruikt voor de aanplant van bomen op gemeentelijk terrein, indien mogelijk in de nabijheid van de gekapte bomen.

### 1.2.2 Gemeentelijke bomen

Het kappen van gemeentelijke bomen is met uitzondering van de kap als onderhoudsmaatregel, ook aan regels gebonden. Ook hier dient op basis van een aanvraag een kapvergunning te worden afgegeven, waarbij dezelfde criteria gelden als bij particuliere bomen. Een verschil is dat de verlening van een kapvergunning voor gemeentelijke bomen niet is gemandateerd, zodat in deze gevallen het hoofd Groen & Reiniging niet bevoegd is. Indien de kap onderdeel is van een definitief besluit tot herinrichting, kan gelijktijdig door het college besloten worden kapvergunning te verlenen. Dit dient uitdrukkelijk vermeld te worden in het besluit.

Het uitgangspunt bij een herprofilering van een straat is dat er zoveel mogelijk gezonde bestaande bomen worden behouden. Het kan echter voorkomen dat door het wijzigen van het wegprofiel of door het bouwplan gezonde bomen verwijderd moeten worden. Bij het herinrichten van plantsoenen en parken kunnen eveneens redenen bestaan om bomen te verwijderen ten behoeve van een verbeterde inrichting.

### 1.2.3 Bouwplan

Voor het realiseren van een bouwplan dient de bouwvergunningsprocedure doorlopen te worden. Indien er daarvoor bomen verwijderd moeten worden, dient een aparte kapvergunningsprocedure gevoerd te worden. Hiervoor kan een koppeling met het verlenen van een bouwvergunning van belang zijn (zie 2.1 Interne communicatie). Bij kapaanvragen met meerdere bomen, dient de kap per boom beoordeeld te worden. Het streven is een kapaanvraag voor te bespreken tijdens de voorbereiding van het bouwplan. Dan is het namelijk nog mogelijk in overleg met de aanvrager aanpassingen aan de nieuwe inrichting of het bouwplan door te voeren om een boom of bomen in te passen. Hierdoor wordt tevens voorkomen dat onnodige kosten voor planvorming worden gemaakt.

### 1.2.4 Overige bijzondere vergunningsvoorschriften

Naast de mogelijkheid van een herplantplicht, een financiële compensatie of koppeling aan een bouwvergunning, zijn er ook nog andere vergunningsvoorschriften op te nemen waaraan voldaan moet worden voordat de verleende kapvergunning bruikbaar is. Deze staan opgenomen in de APV. Het betreft daarbij het opstellen van een bomeneffectanalyse of het afwachten van de wettelijke bezwaartermijn van zes weken. Ook in het kader van bescherming van aanwezige flora en fauna of houtopstanden zijn voorschriften op te nemen. Indien voor specifieke bouwplannen andere vergunningen of ontheffingen noodzakelijk zijn, kan de kapvergunning ook daaraan worden gekoppeld.

## 1.3 Uitzonderingen

Een aantal houtopstanden zijn uitgezonderd van het kapverbod. Dit betreft enkele houtopstanden buiten de bebouwde kom in de zin van de Boswet (bijlage II), die aantoonbaar op bosbouwkundige of bedrijfseconomische wijze worden geëxploiteerd.

Snelgroeiende en zichzelf uitzaaiende bomen kunnen hinder opleveren door hun talrijkheid.

Voorbeelden van snelgroeiende bomen in deze streek zijn de geslachten en variëteiten van wilg, populier, esdoorn, berk, els en es.

Indien bomen binnen een groep dicht op elkaar staan, kan dit problemen geven voor hun ontwikkeling, waarbij zelfs verstikking kan optreden. Door uitdunnen kunnen problemen worden voorkomen. Het

uitdunnen betreft veelal het verwijderen van jonge bomen, voordat het bomen zijn die onder het kapverbod vallen. In andere gevallen is het door een beheersachterstand noodzakelijk grotere bomen te kappen. Deze bomen vallen formeel onder het kapverbod en zijn daarmee vergunningplichtig. In dergelijke gevallen kan een beheersplan worden opgesteld, welke aan burgemeester en wethouders moet worden voorgelegd. Indien het college besluit goedkeuring te verlenen aan het betreffende beheersplan, dan wordt daarmee een veelvoud aan kleine kapaanvragen en kapvergunningen vervangen.

Om dezelfde reden vallen het periodiek vellen van hakhout ter uitvoering van het reguliere onderhoud en het periodiek knotten of kandelaberen als cultuurmaatregel bij daarvoor geschikte boomsoorten al langere tijd niet onder het kapverbod.

Een andere vorm van onderhoud is het inboeten van bomen. Dit houdt in dat dode of slechte bomen worden vervangen door nieuwe exemplaren. Deze maatregel wordt voornamelijk toegepast binnen het gemeentelijk groenbeheer. Vaak vallen de bomen onder het kapverbod. Het inboeten van bomen is echter een vaste onderhoudsmaatregel van een door het college vastgesteld onderhoudsprogramma. Door ook deze werkzaamheden op te nemen in beheersplannen, kunnen deze werkzaamheden worden vrijgesteld van het kapverbod.

Ook kan de kwaliteit van de boom dusdanig zijn, dat problemen met takuitval, opdrukkende bestrating of stabiliteit kunnen leiden tot gevaarlijke situaties of schade. Wanneer dit betrekking heeft op gemeentelijke bomen, valt dit onder de inboetmaatregel en wordt de boom vervangen door een nieuw exemplaar.

Bij acuut gevaar of vergelijkbaar spoedeisend belang kan namens de burgemeester worden beslist om direct over te gaan tot kappen. De burgemeester moet, als portefeuillehouder openbare orde en veiligheid, hiervan direct in kennis gesteld worden. Is het gevaar niet acuut, maar is er wel sprake van een bijzondere situatie, dan wordt overleg gevoerd met de portefeuillehouder groenbeheer over de voorgenomen kap.

De communicatie in het geval van inboet is uitgebreid behandeld in de planvorming rond de Groenstructuurvisie. Uitgangspunt is een boom altijd te vervangen door een boom van dezelfde boomsoort. Bij voorgenomen wijzigingen van de boomsoort, wordt overlegd met de omwonenden. Voor de straten en lanen die in de Groenstructuurvisie worden genoemd, wordt bij een soortwijziging één nieuwe boomsoort voorgesteld, aangezien deze straten en lanen een Heemsteeds belang dienen. Bij de overige straten en lanen wordt de bewoners een keuze uit minimaal 2 boomsoorten voorgelegd. Daarbij wordt door de gemeente een duidelijke voorkeur uitgesproken. Op de volgende pagina (pagina 8) zijn de groenstructuren terug te vinden.



Foto 2: Bloeiende boomkeuze na inspraak

# GROENSTRUCTUURVISIE

## Heemstede

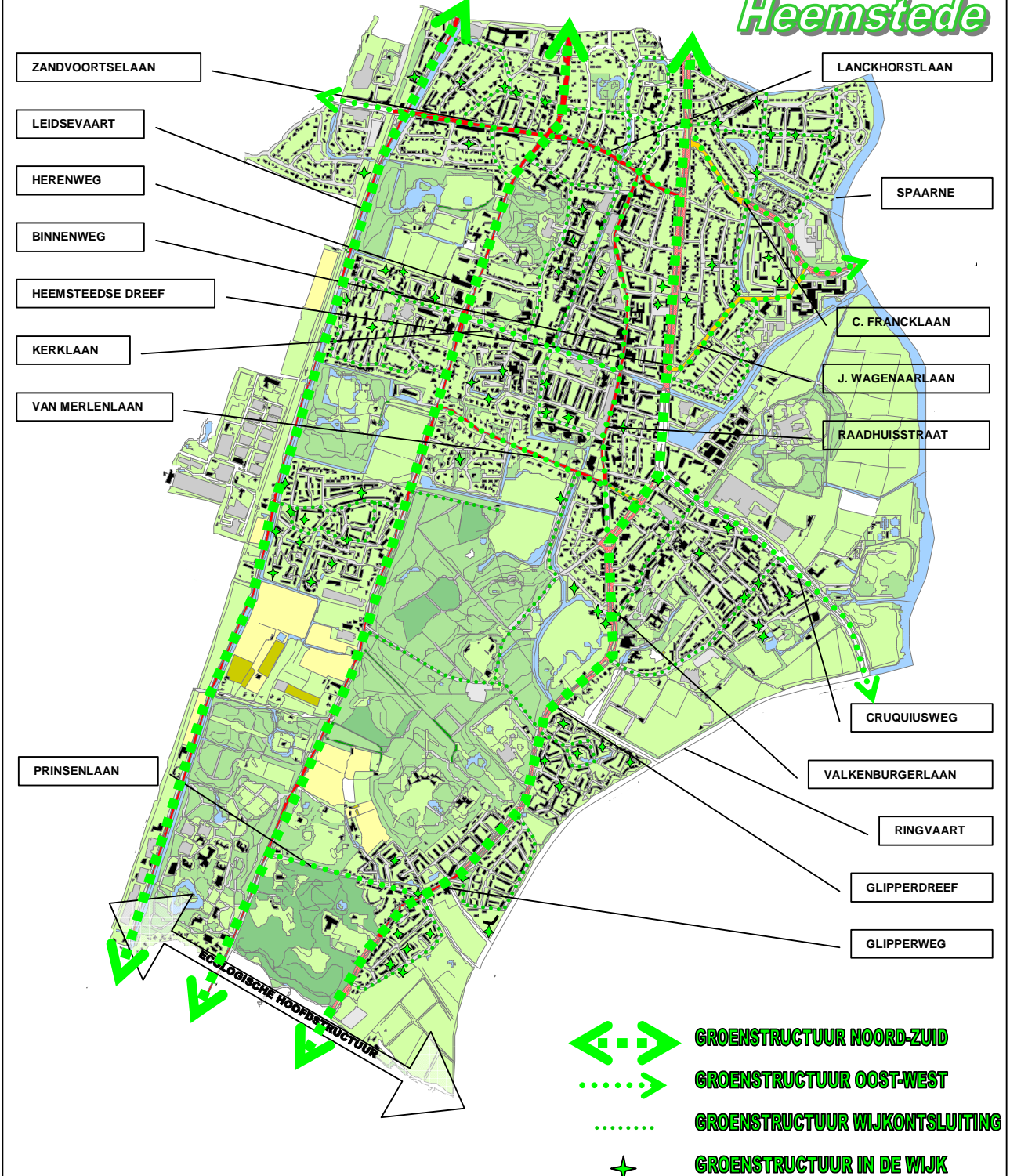



## 2. GEMEENTELIJKE ONDERSTEUNING

### 2.1 Interne afstemming

Een goed kapvergunningenbeleid heeft ook te maken met een goede interne afstemming. De gemeente dient hierin een voorbeeldrol te vervullen. Ook de zorgplicht in het kader van de Flora- en Faunawet dient in acht genomen te worden (zie 3.1). Dat betekent dat de afweging voor het kappen van bomen vroegtijdig in een project moet worden onderkend. In veel gevallen bevindt een project zich nog in de voorbereidende fase en ligt dit bij de afdeling Ruimtelijk Beleid of Civiele techniek en Bouwkunde. Een tijdige inventarisatie van aanwezige bomen en te verwachten natuurwaarden (flora en fauna) voorkomt problemen tijdens de procedures.

Ook bij niet gemeentelijke aanvragen speelt de interne communicatie een rol. Vooral bij bouw aanvragen dienen de effecten op aanwezige bomen tijdig aangekaart te worden. Om die reden is in de checklist opgenomen dat er een bouwvergunning dient te zijn voordat een boom in verband met nieuwbouw of verbouwing mag worden gekapt. Dit kan in de kapvergunning worden opgenomen als bijzondere vergunningsvoorschrift (zie 1.2.3).

Ditzelfde geldt ook andersom. Wanneer een bouwvergunning wordt ingediend en er wordt melding gemaakt van een aanwezige boom, vindt afstemming plaats tussen de afdelingen Bouw en Woningtoezicht en Groen & Reiniging.

### 2.2 Handhaving

De controle op de handhaving van de vergunningvoorwaarden wordt uitgevoerd door de afdeling Groen & Reiniging. Indien tijdens deze controle noodzakelijke juridische stappen ondernomen dienen te worden, wordt assistentie gevraagd van de milieu- en parkwachter of politie. De te nemen maatregelen kunnen in de vorm van boetes, het opleggen van een dwangsom en/of het stilleggen van het werk. Ook moet alsnog een kapvergunning aangevraagd worden. Onderdeel van het verlenen van de vergunning is het bekijken van de mogelijke herplantplicht of financiële compensatie.

Er vindt geen actieve controle plaats van het bomenbestand. Na melding van derden zal actie worden ondernomen. Ook indien tijdens het uitoefenen van de reguliere werkzaamheden door zowel de milieu- en parkwachter van de gemeente als de medewerkers van de afdeling Groen & Reiniging illegale kap of schade aan bomen wordt geconstateerd, wordt verdere actie ondernomen. Op de afdeling Groen & Reiniging is altijd een bijgewerkt bestand aanwezig van de verleende vergunningen.



Foto 3: Beschermd boom bestemmingsplan

### **3. BESTAANDE RELEVANTE REGELGEVING**

#### **3.1 Flora- en Faunawet**

Sinds 1 januari 2001 is de Flora- en Faunawet van kracht. De kern van deze wet wordt gevormd door de algemene zorgplicht. Verstoring van aanwezige flora en fauna dient zo min mogelijk plaats te vinden. Wanneer het toch noodzakelijk is werkzaamheden uit te voeren die hiermee in strijd zijn, kan een ontheffing in het kader van de Flora- en Faunawet noodzakelijk zijn. Daarbij is de beschermingsstatus van de betreffende dieren van belang. Een ontheffing wordt echter niet verleend voor het verstoren van broedende vogels. Dus vooral bij werkzaamheden aan bomen is dit een extra aandachtspunt.

Bij bomen dient vooral rekening gehouden te worden met broedvogels en vleermuizen. De aanwezigheid van één van beide diersoorten in of in de nabijheid van de te kappen boom of bomen heeft verstrekkende gevolgen voor het uitvoeren van de werkzaamheden. Bij grotere kapaanvragen is een vooronderzoek door een gespecialiseerd adviesbureau noodzakelijk. In de praktijk komt het erop neer dat kappen van meerdere bomen bij elkaar tijdens het broedseizoen vrijwel niet mogelijk is. De meeste vogelsoorten broeden tussen half maart en half juli. Voor de planning van de werkzaamheden adviseert de vogelbescherming Nederland verstorende werkzaamheden niet uit te voeren tussen half augustus en half februari. Hierbij wordt rekening gehouden met enkele vogelsoorten (o.a. reiger en bosuil) die vroeg broeden.

Bij constatering van broedende vogels en de aanwezigheid van vleermuizen blijft altijd de algemene zorgplicht gelden en is het uitvoeren van werkzaamheden aan de betreffende boom en directe omgeving niet mogelijk (verstoring).

#### **3.2 Boswet**

De sinds 1 juli 1962 van kracht zijnde Boswet heeft als doel 'het vaststellen van regels ter bewaring van bossen en andere houtopstanden'. Voor de werking van de Boswet is de vaststelling van de bebouwde kom in het kader van de Boswet van belang. Dit kan verwarrend zijn, aangezien er ook andere bebouwde kommen worden vastgelegd, zoals in het kader van de verkeerswet.

Voor Heemstede geldt voor de bebouwde kom in het kader van de boswet het raadsbesluit van 17 oktober 1977. Binnen deze bebouwde kom geldt artikel 4, afdeling 3 van de APV. Buiten de bebouwde kom gelden zowel de APV als de Boswet.

#### **3.3 Bestemmingsplannen**

Binnen het juridische kader van bestemmingsplannen bestaat de mogelijkheid monumentale bomen en beeldbepalende bomen op te nemen. Deze bomen worden daarmee beschermd onder de werking van het bestemmingsplan. Sinds 1992 wordt bij nieuwe en vernieuwde bestemmingsplannen deze bescherming opgenomen. Momenteel geldt deze bescherming al in het bestemmingsplan Zandvoortselaan/Herenweg. In voorbereiding zijn de bestemmingsplannen Centrum, Van Merlenlaan e.o en Landgoederen en Groene gebieden. Voor bomen die in het bestemmingsplan zijn beschermd wordt in principe geen kapvergunning verleend. Dit is ook opgenomen in de bestemmingsplanvoorwaarden.

#### **3.4 Monumentenstatus**

In Heemstede zijn bomen aanwezig die als monumentaal te boek staan en opgenomen zijn in de monumentenlijst van de Bomenstichting. De stand 2005 is opgenomen als bijlage. Dit betreft zowel solitaire bomen als in een laan of groep. Bekende plaatsen zijn o.a. de Canadese populier (jarenlang aangezien voor zwarte populier) in de weilanden langs de Vrijheidsdreef, de Beukenlaan en een eik in Groenendaal en de amberboom bij het politiebureau. Deze status biedt de bomen geen bescherming. Bescherming is enkel mogelijk als de bomen behoren bij een monumentaal pand of als onderdeel van een als monument aangewezen park. Naast de monumentenlijst van de Bomenstichting, wordt bij de afdeling Groen & Reiniging een lijst bijgehouden van monumentale en beeldbepalende bomen die belangrijk zijn en een bijzondere waarde vertegenwoordigen voor de groene uitstraling van Heemstede. In recente bestemmingsplannen zijn de betreffende bomen in dat gebied opgenomen.

- **BIJLAGEN**

## Bijlage I: APV hst. 4, afd. 3 bescherming van het bomenbestand versie 2005

### Artikel 4.3.1 Begripsomschrijvingen

In deze afdeling wordt verstaan onder:

- a. boom: een houtachtig, opgaand gewas, zowel vitaal als afgestorven, met een dwarsdoorsnede van de stam van minimaal 20 centimeter op 1,3 meter hoogte boven het maaiveld. In geval van meerstammigheid geldt de dwarsdoorsnede van de dikste stam;
- b. houtopstand: één of meer bomen of boomvormers, of andere houtachtige gewassen met de onder sub a genoemde minimale dwarsdoorsnede op 1,3 meter hoogte boven maaiveld, mogelijk onderdeel uitmakend van hakhout, een houtwal, een grotere (lint)begroeiing van heesters en struiken, een beplanting van bosplantsoen, een struweel of een heg;
- c. monumentale boom: bijzondere beschermwaardige houtopstand met een relatief hoge leeftijd en met een bijzondere schoonheid- of zeldzaamheidswaarde, of een bijzondere functie voor de omgeving;
- d. vellen:
  - rooien;
  - kappen;
  - verplanten;
  - het snoeien van meer dan 20 procent van de kroon of het wortelgestel, met inbegrip van kandelaberen;
  - het verrichten van handelingen, zowel boven- als ondergronds, die de dood of ernstige beschadiging of ernstige ontsiering van de houtopstand ten gevolge kunnen hebben.
- e. rooien: het geheel verwijderen van het boven- en ondergrondse deel van de houtopstand;
- f. kappen: het geheel of grotendeels verwijderen van het bovengrondse deel van de houtopstand;
- g. kandelaberen: het terugsnoeien van de kroon tot een hoofdstam met takstompen;
- h. bebouwde kom: de bebouwde kom van de gemeente, vastgesteld overeenkomstig artikel 1, vijfde lid, van de Boswet;
- i. boomwaarde: het bedrag dat wordt gevonden door het product van de volgende factoren:
  - de oppervlakte in cm<sup>2</sup> van de dwarsdoorsnede op 1,3 meter hoogte boven het maaiveld,
  - de geïndexeerde eenheidsprijs per cm<sup>2</sup>,
  - de standplaatswaarde,
  - de conditiewaarde, en
  - de waarde van de plantwijze.
- j. bomen effect analyse: een standaard beoordeling van de gevolgen van voorgenomen bouw of aanleg voor houtopstand, op basis van landelijke richtlijnen van de Bomenstichting;
- k. iepziekte: de aantasting van iepen door de schimmel *Ophiostoma ulmi* (Buism.) Nannf. (syn. *Ceratocystis ulmi* (Buism.) C. Moreau);
- l. iepenspintkever: het insect, in elk ontwikkelingsstadium, behorende tot de soorten *Scolytus scolytus* (F.) en *Scolytus multistratus* (Marsch) en *Scolytus pygmaeus*.

### Artikel 4.3.2 Kapverbod

1. Het is verboden zonder vergunning van burgemeester en wethouders houtopstand te vellen of te doen vellen.
2. Het in het eerste gestelde verbod geldt niet voor bomen of houtopstand zoals bedoeld in:
  - a. een door burgemeester en wethouders goedgekeurd beheersplan;
  - b. een door burgemeester en wethouders genomen besluit tot uitwerking c.q. wijziging van een bestemmingsplan krachtens artikel 11 van de Wet op de Ruimtelijke Ordening;
  - c. een door burgemeester en wethouders goedgekeurd onderhoudsplan voor (een gedeelte van) de gemeentelijke groenvoorziening.
3. Het in het eerste lid gestelde verbod geldt tevens niet voor:
  - a. houtopstanden als bedoeld in artikel 15, tweede lid, van de Boswet, die aantoonbaar op bosbouwkundige of bedrijfseconomische wijze worden geëxploiteerd;
  - b. houtopstand die moet worden geveld krachtens de Plantenziektewet of krachtens een

aanschrijving van burgemeester en wethouders, zulks onverminderd het bepaalde in artikel 4.3.6;

c. het periodiek vellen van hakhout ter uitvoering van het reguliere onderhoud;

d. het periodiek knotten of kandelabereren als noodzakelijke beheermaatregel bij knotbomen, gekandelaberde bomen of leibomen ter uitvoering van het reguliere onderhoud.

#### **Artikel 4.3.3 Aanvraag vergunning**

1. De vergunning moet schriftelijk en gemotiveerd, onder bijvoeging van een situatieschets, worden aangevraagd door of namens dan wel met toestemming van degene, die krachtens zakelijk recht of door degene die krachtens publiekrechtelijke bevoegdheid gerechtigd is over de houtopstand te beschikken.
2. Wanneer de teammanager van de Landelijke Service bij Regelingen (LASER) van het Ministerie van Landbouw, Natuur en Voedselkwaliteit aan burgemeester en wethouders een afschrift heeft toegezonden van de ontvangstbevestiging als bedoeld in artikel 2 van de Boswet, beschouwen burgemeester en wethouders dit afschrift mede als een vergunningsaanvraag.

#### **Artikel 4.3.4 Weigeringsgronden**

1. Burgemeester en wethouders kunnen de vergunning om te vellen weigeren dan wel onder voorschriften verlenen.
2. Een vergunning wordt geweigerd indien het belang van verlening niet opweegt tegen één of meer van de volgende waarden van behoud van houtopstand:
  - natuur- en milieuwaarden;
  - landschappelijke waarden;
  - cultuurhistorische waarden;
  - waarden van stads- en dorpschoon;
  - waarden voor recreatie en leefbaarheid.
3. In beginsel wordt geen vergunning verleend voor houtopstanden voorkomend op de vastgestelde lijst van monumentale bomen, als bedoeld in artikel 4.3.10.
4. In beginsel wordt geen vergunning verleend indien velling in strijd is met het vigerende bestemmingsplan, de Flora en Faunawet, de Habitatrictlijn, of andere regelgeving inzake natuurbescherming.
5. De burgemeester kan toestemming geven tot direct vellen, indien sprake is van acuut gevaar of vergelijkbaar spoedeisend belang.

#### **Artikel 4.3.5 Bijzondere vergunningsvoorschriften**

1. Tot de aan de vergunning te verbinden voorschriften kan behoren het voorschrift dat binnen een bepaalde termijn en overeenkomstig de door burgemeester en wethouders te geven aanwijzingen moet worden herplant.
2. Indien niet op eigen terrein kan worden herplant, kan tot de aan een kapvergunning te verbinden voorschriften behoren het voorschrift dat aan de gemeente een financiële compensatie betaald dient te worden.
3. Bij de voorschriften als bedoeld in het eerste lid van dit artikel kan worden afgeweken van de in artikel 4.3.1, eerste lid, opgenomen minimum maat.
4. In het voorschrift als bedoeld in het eerste lid wordt telkens bepaald binnen welke termijn na de herplant en op welke wijze niet aangeslagen herplant moet worden vervangen.
5. Tot aan de vergunning tot vellen te verbinden voorschriften kan het voorschrift behoren dat pas tot vellen van houtopstand op en bij bouw- en aanlegwerken of andere ruimtelijke herinrichting of reconstructie mag worden overgegaan indien andere vergunningen of ruimtelijke ordeningsprocedures onherroepelijk geworden zijn of de feitelijke en financiële voortgang van de werken voldoende gewaarborgd is.

6. Tot aan de vergunning te verbinden voorschriften behoren aanwijzingen ter bescherming van nabijgelegen houtopstand en voorschriften ter bescherming van in en rond de houtopstand voorkomende flora en fauna.
7. Tot aan de vergunning te verbinden voorschriften kan het voorschrift behoren tot het opstellen en overleggen van een bomeneffectanalyse in geval van bouw of aanleg van werken nabij te behouden bomen.
8. Tot aan de vergunning te binden voorschriften kan tevens behoren het voorschrift dat de vergunning pas van kracht wordt met ingang van de dag na de dag waarop de bezwaartermijn afloopt en dat indien gedurende de bezwaartermijn een verzoek om voorlopige voorziening is gedaan, de vergunning niet van kracht wordt voordat op dat verzoek is beslist.

#### **Artikel 4.3.6 Herplant-/instandhoudingsplicht**

1. Indien houtopstand waarop het verbod tot vellen van toepassing is, zonder vergunning van burgemeester en wethouders is geveld, dan wel op andere wijze teniet is gegaan, kunnen burgemeester en wethouders aan de zakelijk gerechtigde tot de grond waarop zich de houtopstand bevond dan wel aan degene die uit andere hoofde tot het treffen van voorzieningen bevoegd is, de verplichting opleggen de herplant uit te voeren overeenkomstig de door hen te geven aanwijzingen binnen een door hen te stellen termijn.
2. Bij de verplichting als bedoeld in het eerste lid kan worden afgeweken van de in artikel 4.3.1, eerste lid, opgenomen minimum maat.
3. Wordt een verplichting als bedoeld in het eerste lid opgelegd, dan kan daarbij tevens worden bepaald binnen welke termijn na herplant en op welke wijze niet-geslaagde beplanting moet worden vervangen.
4. Indien de houtopstand waarop het verbod tot vellen als bedoeld in deze afdeling van toepassing is in het voortbestaan ernstig wordt bedreigd, kunnen burgemeester en wethouders aan de zakelijk gerechtigde tot de grond waarop zich de houtopstand bevindt dan wel aan degene die uit andere hoofde tot het treffen van voorzieningen bevoegd is, de verplichting opleggen om:
  - a. overeenkomstig de door hen te geven aanwijzingen binnen een door hen te stellen termijn voorzieningen te treffen, waardoor die bedreiging wordt weggenomen of
  - b. een bomeneffectanalyse op te stellen en aan te bieden.

#### **Artikel 4.3.7 Schadevergoeding**

Indien en voor zover blijkt dat een belanghebbende door de toepassing van artikel 4.3.2, artikel 4.3.5 of artikel 4.3.6, schade lijdt of zal lijden, die redelijkerwijs niet of niet geheel te zijnen laste behoort te komen en waarvan de vergoeding niet anderszins is verzekerd, kennen burgemeester en wethouders hem op zijn verzoek een naar billijkheid te bepalen schadevergoeding toe.

#### **Artikel 4.3.8 Bestrijding iepziekte**

1. Indien zich op een terrein één of meer iepen bevinden die naar het oordeel van burgemeester en wethouders gevaar opleveren van verspreiding van de iepziekte of voor vermeerdering van de iepenspintkevers, is de rechthebbende, indien hij daartoe door burgemeester en wethouders is aangeschreven, verplicht binnen de bij de aanschrijving vast te stellen termijn:
  - a. indien de iepen in de grond staan, deze te vellen;
  - b. de iepen ter plaatse te ontschorsen en de schors te vernietigen;
  - c. de niet ontschorste iepen of delen daarvan te vernietigen of zodanig te behandelen dat verspreiding van de iepziekte wordt voorkomen.
2. Het is verboden geveld iepen of delen daarvan, met uitzondering van geheel ontschorst iepenhout en iepenhout met een doorsnede kleiner dan 4 centimeter, voorhanden of in voorraad te hebben of te vervoeren.

3. Burgemeester en wethouders kunnen ontheffing verlenen van het in het tweede lid gestelde verbod.

#### **Artikel 4.3.9 Vervaltermijn vergunning**

De vergunning tot vellen als bedoeld in deze verordening vervalt indien daarvan niet binnen maximaal 24 maanden na het onherroepelijk zijn van de vergunning gebruik is gemaakt.

#### **Artikel 4.3.10 Monumentale bomen en bijzondere houtopstand**

1. Er wordt een lijst bijgehouden met monumentale bomen en bijzondere houtopstand, waarvoor in beginsel geen kapvergunning wordt afgegeven, tenzij sprake is van een ernstige bedreiging van de openbare veiligheid, noodtoestand of andere uitzonderlijke situaties.
2. De in het eerste lid genoemde lijst bevat in ieder geval de bomen voorkomende in het landelijk Register van Monumentale Bomen van de landelijke Bomenstichting, eventueel aangevuld met lokale en toekomstige monumentale bomen en andere bijzondere houtopstanden.
3. De regelmatig bijgewerkte lijst met monumentale bomen omvat in ieder geval een voor een ieder goed herkenbare omschrijving, de standplaats, het kadastrale perceelsnummer, de eigenaar en/of zakelijk gerechtigde en de reden van registratie van iedere houtopstand.
4. De eigenaar van een houtopstand die vermeld staat op de lijst van monumentale bomen is verplicht burgemeester en wethouders onmiddellijk mededeling te doen van:
  - a. eigendomsoverdracht van de houtopstand;
  - b. het geheel of gedeeltelijk verloren gaan van de houtopstand;
  - c. de dreiging dat de houtopstand geheel of gedeeltelijk verloren kan gaan.

#### **Artikel 4.3.11 Bescherming gemeentelijke houtopstand**

1. Het is verboden om gemeentelijke houtopstanden:
  - a. te beschadigen, te bekladden of te beplakken;
  - b. daaraan snoeiwerk te verrichten, behoudens door de gemeente opgedragen boomverzorgende taken.
2. Het is verboden om één of meer voorwerpen in of aan een gemeentelijke houtopstand aan te brengen of anderszins te bevestigen, behoudens vergunning van burgemeester en wethouders.

#### **Artikel 4.3.12 Afstand van de erfgrenslijn**

De afstand als bedoeld in artikel 5:42, tweede lid, van het Burgerlijk Wetboek wordt vastgesteld op 0,5 meter voor bomen en op nihil voor heesters en hagen.

**Bijlage II: Overzicht bebouwde kom in kader van de Boswet**

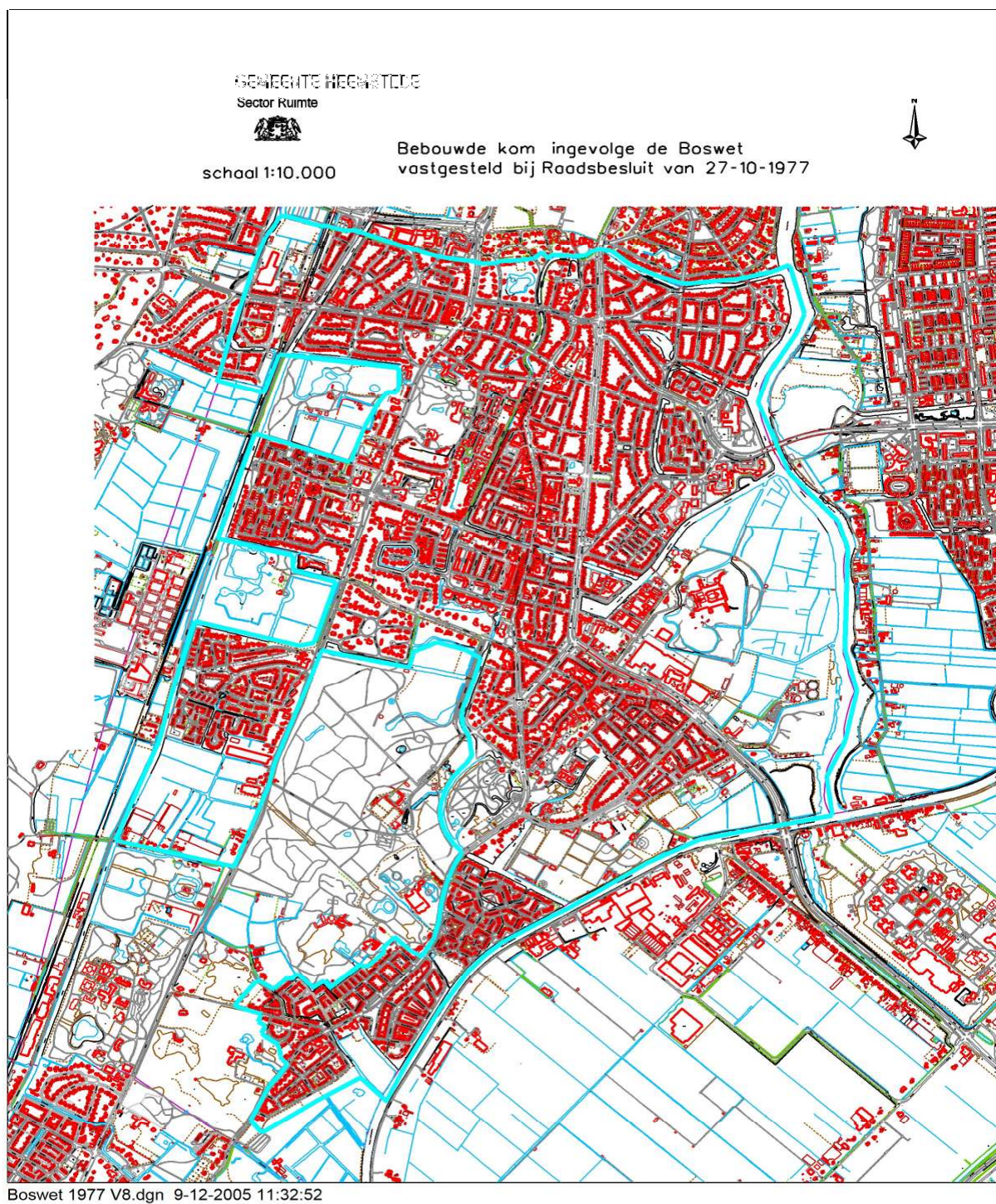



**Bijlage III: Aanvraagformulier kapvergunning**



**AANVRAAGFORMULIER KAPVERGUNNING**

1. De regels voor het bewaren van houtopstanden zijn beschreven in hoofdstuk 4, afdeling 3 van de Algemene Plaatselijke Verordening van de gemeente Heemstede en in de nota 'Bomenbeleid Heemstede' van december 2005. Een kapvergunning moet worden aangevraagd voor bomen met een **dwarsdoorsnede van minimaal 20 centimeter op een hoogte van 1,3 meter**. De legeskosten bedragen € 50,50 (per 1-5-2005) voor de eerste vier bomen. Voor de daaropvolgende aantallen wordt een bedrag van € 5,- per boom berekend.
2. Een kapaanvraag kan alleen worden ingediend door de **eigenaar** van een boom. Huurders dienen de vergunning aan te vragen via de woningbouwvereniging of particuliere verhuurder.
3. De aanvraag moet worden verzonden naar: Gemeente Heemstede, afdeling Groen & Reiniging  
Postbus 352  
2100 AJ Heemstede

**Gegevens aanvrager**

Naam en voorletter(s): \_\_\_\_\_ (m/v\*)  
Adres: \_\_\_\_\_  
Postcode: \_\_\_\_\_  
Woonplaats: \_\_\_\_\_  
Telefoonnummer \_\_\_\_\_

**Gegevens bomen/ houtopstanden:**

Bo(o)m(en)locatie/adres: \_\_\_\_\_  
Boomsoort(en) en aantal: \_\_\_\_\_  
\_\_\_\_\_  
\_\_\_\_\_

**Motivatie kapaanvraag:** \_\_\_\_\_  
\_\_\_\_\_  
\_\_\_\_\_

Is er een relatie met een bouwwerk? ja/nee \*      Nummer bouwvergunning: \_\_\_\_\_

\* doorhalen wat niet van toepassing is.

**Ondertekening:**

Datum aanvraag \_\_\_\_\_

Handtekening eigenaar: \_\_\_\_\_  
\_\_\_\_\_

In te vullen door de gemeente:

Nummer: \_\_\_\_\_

Boomsoort: \_\_\_\_\_      Diameter : \_\_\_\_\_  
Standplaats : \_\_\_\_\_      Overlast : \_\_\_\_\_  
Plantwijze : \_\_\_\_\_      Herplant : \_\_\_\_\_  
Vitaliteit : \_\_\_\_\_      Bestemmingsplan : \_\_\_\_\_

**Bijlage IV: Checklist bij verzoek om informatie kap**

**Checklist bij verzoek om informatie kap**

**1. Is het een vraag om algemene informatie?**

Ja -> vraag beantwoorden of verwijzen naar web-site.

Nee -> verder met stap 2.

**2. Betreft het bomen die op 1.30 meter boven maaiveld dunner zijn dan 20 cm?**

Ja -> De boom of bomen vallen onder het kapverbod. Verder met stap 3.

Nee -> Kapvergunning is niet noodzakelijk.

**3. Is het een melding betreffende mogelijk illegale kap?**

Ja -> overleggen met afdeling G&R en bij illegale kap melding doen bij handhaving. G&R kan alsnog kapaanvraag regelen en zonodig op basis van APV herplant opleggen (artikel 4.5.5).

Nee -> verder met stap 4.

**4. Is het een verzoek voor een aanvraag?**

Ja -> aangeven waar aanvraagformulier af te halen is (recepties raadhuis en kade of downloaden via website).

Nee -> verder met stap 5.

**5. Is er een verzoek voor spoedbehandeling i.v.m. gevaar?**

Ja -> gegevens opnemen en direct doorgeven aan afdelingshoofd G&R. Deze overlegt met burgemeester en belt terug naar aanvrager met antwoord. Aanvraag dient alsnog ingevuld te worden (zie stap 4.) en mogelijkheid van herplantplicht moet worden beoordeeld.

Nee -> verder met stap 6.

**6. Is het onderdeel van een lopend project?**

Ja -> doorverwijzen naar projecttrekker.

Nee -> verder met stap 7.

**7. Heeft de aanvrager het idee dat de boom bijzonder is en is overleg gewenst?**

Ja -> verzoek doorgeven aan afdeling G&R.

Nee -> aangeven waar aanvraagformulier af te halen is (recepties raadhuis en kade of downloaden via website).

**Bijlage V: Checklist procedure aanvraag kapvergunning**

**Checklist procedure aanvraag kapvergunning**

Naam en voorletters :  
Adres :  
Postcode en woonplaats :  
Telefoonnummer :

Briefnummer :  
Kapvergunning nummer :  
Boomsoort(en) :  
Diameter(s) :

**1. Valt de aanvraag binnen de bebouwde kom in het kader van de boswet?**

- Ja -> verder met stap 2.  
 Nee -> verder met stap 3.

↓

**2. Voldoet de aanvraag aan één van de ontbindende voorwaarden betreffende de boswet (zie APV-tekst)?**

- Ja -> kapvergunning niet nodig (check melding LASER).  
 Nee -> nummer bij afd. financiën vragen en verder met stap 3.  
Nummer financiën:

↓

**3. Is de kapaanvraag spoedeisend?**

- Ja -> gegevens opnemen en direct overleg met afdelingshoofd en wethouder en vervolgens contact opnemen met aanvrager voor verdere procedure. Kapvergunning uitschrijven en herplantplicht moet worden beoordeeld.  
Opleggen herplant:  Ja  Nee, verder met stap 10.  
soort:  
aantal:  
diameter aanplant:  
 Nee -> verder met stap 4.

↓

**4. Mist er informatie voor een goede beoordeling ? (reden, inventarisatietekening, (lucht)foto, omtrek/diameters en kaplijst incl. boombeoordeling)**

- Ja -> aanvullen in overleg met aanvrager.  
Ontbrekende info:  
 Nee -> gegevens ter plaatse controleren en verder met stap 5.  
Datum terreinbezoek:

↓

**5. Zijn er redenen de aanvraag aan te passen i.v.m. opgegeven informatie?**

- Ja -> in overleg treden met aanvrager.  
Datum compleet:  
 Nee -> verder met stap 6.

↓

**6. Zijn er redenen de aanvraag te weigeren op grond van criteria's in de APV of komt de boom voor in het bestemmingsplan voor de betreffende omgeving?**

- Ja -> aanvrager hierover informeren en overleggen met afdelingshoofd en wethouder, verder met stap 7.

Weigeringsgronden:

Nee -> verder met stap 8.

↓

**7. Wordt de vergunning geweigerd na overleg met afdelingshoofd en wethouder?**

Ja -> adviesnota opstellen en weigering in college brengen (let op complete set informatie). Boom vervolgens opnemen op lijst beeldbepalende en monumentale bomen (indien deze er nog niet op staat).

Datum in college:

Nee -> verder met stap 8.

↓

**8. Zijn er bijzondere omstandigheden in het kader van de Flora- en Faunawet?**

Ja -> aanvrager vragen naar benodigde ontheffingen, verder stap 9.

Nee -> verder stap 9.

↓

**9. Is er reden bijzondere voorschriften op te nemen in de vergunning?**

Ja -> voorschriften bespreken met afdelingshoofd en verder met stap 10.

Bijzondere voorschriften:

Nee -> verder met stap 10.

↓

**10. Is er reden de kapvergunning te publiceren?**

Ja -> wethouder in kennis stellen en verder met stap 11.

Nee -> verder met stap 12.

↓

**11. Publicatie maken en kapvergunning opstellen.**

Kapvergunning laten ondertekenen voor plaatsing advertentie, let op: zorg ervoor dat de dag na verzending gelijk valt met de publicatiedatum, verder met stap 12

Publicatiedatum:

↓

**12. Kapvergunning opstellen en versturen.**

Verzenddatum:

Verder met stap 13.

↓

**13. Bij bijzondere vergunningsvoorschrift kopie vergunning in map 'naleving vergunningen' opbergen.**

Maand controle naleving:

Datum procedure afgerond:

Paraaf:

**Bijlage VI: Voorbeeld kapvergunning zonder voorschriften (APV versie 2005)**

	** ** 2005	
	1	2005/****
Behandeld door	H. van der Aar	12 februari 2005
	023-5485778	
	Kapvergunning nr. **	

Aanvrager  
Adres  
Postcode Woonplaats

Geachte heer v.d. Hengst,

Op 12 februari 2005 heeft u een verzoek ingediend voor een kapvergunning voor 3 beuken, 1 kastanje en 5 andere bomen op het perceel Huis te Manpad.

U geeft aan dat de bomen een slechte vitaliteit hebben en een potentieel gevaar vormen voor het historisch theehuis en het verkeer.

De bomen mogen gekapt worden in verband met slechte vitaliteit van de bomen en het potentieel gevaar. De beuken zijn in zeer slechte gezondheid en daardoor is een goede kans op schade aanwezig. De kastanje drukt de muur van het oude theehuis op en veroorzaakt zo onherstelbare schade. De elsen langs de slootkant zijn lange tijd gelden als beheersmaatregel teruggezet. Dit is weer mogelijk.

Wij verlenen u vergunning op basis van artikel 4.3.2 van de APV voor het kappen van 9 bomen zoals aangegeven op het perceel van Huis te Manpad. Deze vergunning of een afschrift hiervan moet tijdens de werkzaamheden op het perceel aanwezig zijn.

Aan deze vergunning zijn geen bijzondere vergunningsvoorschriften verbonden.

In week 12 zullen wij een advertentie plaatsen in de Heemstedse Courant waarin wij melden vergunning te hebben verleend voor het kappen van de 9 bomen op uw terrein

Deze vergunning vervalt indien daarvan binnen 24 maanden na verzending geen gebruik is gemaakt. Ik verzoek u de aan deze vergunning verbonden legeskosten ad € 50,50 over te maken binnen één maand na verzending van deze brief met gebruikmaking van bijgaande acceptgirokaart.

Als u vragen heeft over deze vergunning kunt u contact opnemen met de heer H. van der Aar, telefoonnummer 023-5485778.

Met vriendelijke groeten,  
namens burgemeester en wethouders van Heemstede,  
hoofd afdeling Groen en Reiniging,

R.J. van der Vlis

**Bijlage VII: Voorbeeld kapvergunning met voorschriften (APV versie 2005)**

\*\*\* 2005  
1 2005/\*\*\*\*  
Behandeld door H. van der Aar 14 februari 2005  
023-5485778  
Kapvergunning nr. \*\*

Aanvrager  
Adres  
Postcode Woonplaats

Geachte heer,

Op 14 februari 2005 is er een verzoek ingediend voor een kapvergunning van 32 bomen op het perceel van de Gemeentewerf Cruquiusweg 47 door de Sector Ruimte (afd. Civiele Techniek en Bouwkunde). Het kappen van de bomen is noodzakelijk in verband met de geplande herinrichting van het terrein.

De 32 bomen, variërend in de maat 15 tot 50 centimeter, mogen gekapt worden in verband met de herinrichting van het terrein. Doordat de gebouwen vanaf de andere zijde toegankelijk gemaakt worden, moeten 10 bomen aan de achterzijde van het huidige gebouw worden verwijderd. De overige bomen staan in het nieuwe entreegebied. Een groot gedeelte van de te kappen bomen zijn zaailingen. Het geheel compenseren van 32 bomen is daarom niet nodig. In de nieuwe inrichting is rekening gehouden met de aanplant van 10 nieuwe bomen.

Wij verlenen u vergunning op basis van artikel 4.3.2 van de APV voor het kappen van 32 bomen zoals aangegeven op het perceel van de Gemeentewerf Cruquiusweg 47. Deze vergunning of een afschrift hiervan moet tijdens de werkzaamheden op het perceel aanwezig zijn.

Aan de vergunning zijn op basis van artikel 4.3.5 van de APV de volgende bijzondere vergunningsvoorschriften verbonden:

- Vóór 1 april van het jaar na afronding van de inrichting van het terrein worden 5 bomen van de 1<sup>e</sup> grootte (bijvoorbeeld eik, beuk of plataan) en 5 bomen van de 2<sup>e</sup> grootte (bijvoorbeeld berk, els of haagbeuk) gepland. Indien een boom niet aanslaat, dient hij vóór 1 april van het jaar na aanplant te worden vervangen door een nieuw exemplaar.
- De vergunning is pas van kracht met ingang van de dag na de dag waarop de bezwaartermijn afloopt en dat, indien gedurende de bezwaartermijn een verzoek om voorlopige voorziening is gedaan, de vergunning niet van kracht wordt voordat op dat verzoek is beslist.

De voorschriften zijn opgelegd om het nieuwe terrein weer een groene uitstraling te geven. De bezwaartermijn biedt omwonenden de gelegenheid bezwaar aan te tekenen zonder het gevaar dat de bomen gekapt worden.

Deze vergunning vervalt indien daarvan binnen 24 maanden na verzending geen gebruik is gemaakt. Ik verzoek u de aan deze vergunning verbonden legeskosten ad € 100,50 over te maken binnen één maand na verzending van deze brief met gebruikmaking van bijgaande acceptgirokaart.

In week 11 zullen wij een advertentie plaatsen in de Heemsteder waarin wij melden vergunning te hebben verleend voor het kappen van 32 op de gemeentewerf aan de Cruquiusweg 47 met vermelding van de in de kapvergunning opgenomen bijzondere vergunningsvoorschrift(en).

Als u vragen heeft over deze vergunning kunt u contact opnemen met de heer H. van der Aar, telefoonnummer 023-5485778.

Met vriendelijke groeten,

burgemeester en wethouders van Heemstede,  
de secretaris, de burgemeester,

W. van den Berg

T. van der Stroom-van Ewijk

**Bijlage VIII: Voorbeeld legesbrief**

De heer A.B. Groen  
Platanenlaan 10  
2222 BB Heemstede

7 februari 2005

Kenmerk: 2005/\*\*\*

Onderwerp: Kapvergunning nr. 1

Geachte heer Groen,

In verband met het verkrijgen van een kapvergunning zijn op basis van de legesverordening 2005, artikel 16.11 van de tarientabel, leges verschuldigd. Het verschuldigde legesbedrag is **€ 50,50**. Ik verzoek u dit bedrag (onder vermelding van nummer F2005/\*\*\*\*) binnen één maand na dagtekening van deze brief te voldoen middels de aangehechte acceptgirokaart.

De kapvergunning is op grond van de Algemeen Plaatselijke Verordening, artikel 4.5.2, lid 1 voor het kappen van:

Aantal bomen	:	1 st (kastanje)
Nummer kapvergunning	:	1
Datum ontvangst	:	15 januari 2005
Naam eigenaar	:	De heer Groen
Adres	:	Platanenlaan 10

Tegen het legesbedrag kunt u binnen zes weken na dagtekening van deze brief een bezwaarschrift indienen bij het hoofd bureau Belastingen en invordering, Postbus 352, 2100 AJ Heemstede. Een verzoek tot uitstel van betaling dient schriftelijk te worden ingediend bij het hoofd bureau Belasting en invordering.

F2004/\*\*\*\*

50                      00                      F2004/\*\*\*\*

50    00

De heer A.B. Groen  
Platanenlaan 10  
2222 AB Heemstede

### Bijlage IX: Voorbeeld advertentietekst

Voor onderstaande publicatie is gebruik gemaakt van de template, zoals die door de afdeling Communicatie is opgesteld.

Kapvergunning(en)

Er is een kapvergunning verleend voor:

Het kappen van negen bomen op het terrein van Huis te Manpad (kadastraal bekend sectie C nr. 5078: in verband met de slechte vitaliteit van de negen bomen en het gevaar dat deze bomen opleveren aan het historisch theehuis en aan de openbare weg. Het betreft één kastanje en vijf elzen langs de Manpadslaan en drie beuken langs de Herenweg. Aan deze kapvergunning zijn geen bijzondere voorwaarden verbonden.

Het besluit en de bijbehorende stukken liggen vanaf 23 maart 2005 zes weken ter inzage in de hal van het Raadhuis. U kunt hiertegen bezwaar maken.

---

Er is een kapvergunning verleend voor:

Het kappen van 32 bomen op het terrein van de nieuwe gemeentewerf, Cruquiusweg 47, kadastraal bekend Gemeente Heemstede, sectie A en No. 9730. Het kappen van de bomen is noodzakelijk in verband met de geplande herinrichting van het terrein. De meeste van de te kappen bomen zijn zaailingen. Het geheel compenseren van 32 bomen is daarom niet nodig. In de nieuwe inrichting is rekening gehouden met de aanplant van 10 nieuwe bomen. Collegebesluit 15-3-2005, verzonden 15 maart 2005.

Aan de vergunning zijn op basis van artikel 4.3.5 van de APV de volgende bijzondere vergunningsvoorschriften verbonden:

- Vóór 1 april van het jaar na afronding van de inrichting van het terrein worden 5 bomen van de 1<sup>e</sup> grootte (bijvoorbeeld eik, beuk of plataan) en 5 bomen van de 2<sup>e</sup> grootte (bijvoorbeeld berk, els of haagbeuk) gepland. Indien een boom niet aanslaat, dient hij vóór 1 april van het jaar na aanplant te worden vervangen door een nieuw exemplaar.
- De vergunning is pas van kracht met ingang van de dag na de dag waarop de bezwaartermijn afloopt en dat, indien gedurende de bezwaartermijn een verzoek om voorlopige voorziening is gedaan, de vergunning niet van kracht wordt voordat op dat verzoek is beslist.

Het besluit en de bijbehorende stukken liggen vanaf 16 maart 2005 zes weken ter inzage in de hal van het Raadhuis. U kunt hiertegen bezwaar maken.



**Bijlage X: Uittreksel bestand Monumentale Bomen van Bomenstichting**

**List Bomenstichting december 2005**

object nr.	Locatis	Lat. Naam	Ned. Naam	reden	standplaats	eigendom	conditie	karakter	opmerking
22.00	Julianaplein	Tilia tomentosa	Zilverlinde	herdenkingsboom	openbaar plantsoen	gemeente	goed	groep 2-5 exemplaren	huwelijksboom Pr. Juliana en Pr. Bernard
23.00	Wilhelmijnaplein	Tilia europaea	Hollandse linde	herdenkingsboom	openbaar plantsoen	gemeente	slecht	soliat	wilhelmineboom
29.00	Groenendaal	div. soorten		monumentaal	landgoed	gemeente	goed	park	
29.01	Groenendaal	Quercus robur	Zomereik	monumentaal	park	gemeente	matig	soliat	Bosbeeklaan
29.02	Vrijheidsdreef	Populus canadensis 'Serotina'	Canadese populier	monumentaal	park	gemeente	matig	groep 2-5 exemplaren	in verleden ontbrecht aangekuld als zwarte populier
29.03	Groenendaal	Tilia europaea	Hollandse linde	monumentaal	park	gemeente	matig	laan met 2 rlen	Aldemmelaan
51.00	Pionierslaan	Liquidambar styraciflua	ambertoom	monumentaal	openbaar plantsoen	gemeente	goed	soliat	