

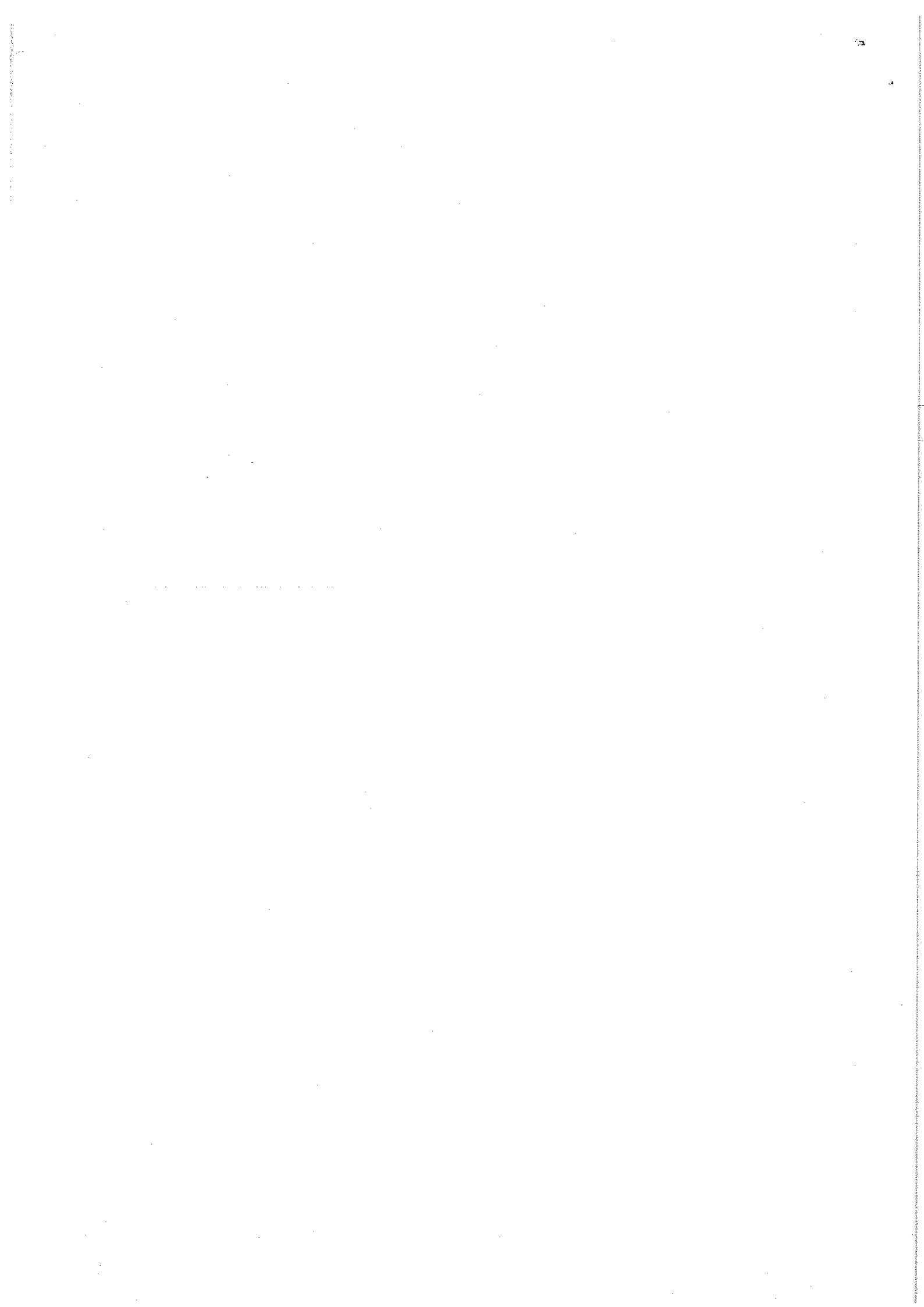

GGD Amsterdam

**Toetsingskader
voor peuterspeelzaalwerk
voor de ambitieniveaus 2
stadsdelen Amsterdam**

Werkwijze van het toezicht op peuterspeelzaalwerk



Inleiding

Het toetsingskader voor peuterspeelzaalwerk is bedoeld als toetsinstrument om peuterspeelzalen te inspecteren volgens de Verordening peuterspeelzaalwerk die in gezamenlijk overleg door de stadsdelen in Amsterdam in 2007 is vastgesteld. Deze verordening is een uitwerking van de Modelverordening kwaliteitsregels peuterspeelwerk die de VNG in augustus 2004 heeft uitgebracht. Het toetsingskader bevat de domeinindeling, de voorwaarden en de beslissregels. Het kader betreft een inhoudelijke uitwerking van de kwaliteitsaspecten, ingedeeld naar domeinen en voorwaarden. Vastgelegd is naar welke kwaliteitsaspecten de toezichthouder kijkt en hoe hij tot een oordeel komt. Aan de hand van dit toetsingskader komt de toezichthouder tot een oordeel over de mate waarin aan de basiskwaliteitseisen van peuterspeelzaalwerk wordt voldaan.

De kwaliteitsaspecten die de toezichthouder beoordeelt voor het peuterspeelzaalwerk zijn ingedeeld naar de volgende domeinen:

1. ouders;
2. personeel;
3. veiligheid en gezondheid;
4. accommodatie en inrichting;
5. groepsgrootte, ambitieniveau en leidster-kind-ratio;
6. pedagogisch beleid;

Elk domein kent verschillende voorwaarden; criteria waarop wordt getoetst of wordt voldaan aan de kwaliteitsvoorschriften van de Verordening peuterspeelzaalwerk en de bijbehorende Beleidsregels kwaliteit. Conform de Verordening peuterspeelzaalwerk doet elke speelzaal binnen Amsterdam een keuze voor ambitieniveau 0, 1 of 2. In de toetsingskaders wordt binnen de domeinen onderscheid gemaakt in de voorwaarden welke horen bij het gekozen ambitieniveau. Dit toetsingskader heeft betrekking op de voorwaarden die gelden voor de peuterspeelzalen die gekozen hebben voor ambitieniveau 2.

Bij elk kwaliteitsaspect is een beslissregel opgenomen waaruit duidelijk wordt aan welke voorwaarden moet worden voldaan om tot een positief oordeel te komen. Het oordeel van de toezichthouder op een kwaliteitsaspect komt via deze beslissregel tot stand. De kwalificaties voor kwaliteitsaspecten luiden: voldoende, onvoldoende en slecht.

Het toetsingskader peuterspeelzaalwerk is opgesteld door de Werkgroep peuterspeelzaalverordening Amsterdam in opdracht van Dienst Maatschappelijke Ontwikkeling en is gebaseerd op het toetsingskader dagopvang dat in het kader van de Wet Kinderopvang in opdracht van het Ministerie van Sociale Zaken en Werkgelegenheid en door de GGD Nederland is opgesteld en voor het peuterspeelzaalwerk is aangepast door het Landelijk Centrum Hygiene en Veiligheid.

1. Ouders

1) Overeenkomst tussen houder en ouder	
Verordening peuterspeelzaalwerk stadsdelen Amsterdam (artikel 12) Beleidsregels kwaliteit (artikel 12)	
Voorwaarden	1 De opvang geschiedt op basis van een schriftelijke overeenkomst tussen houder en ouder. In de schriftelijke overeenkomst zijn de wederzijdse rechten en plichten opgenomen. <input type="checkbox"/>
	2 De ouder wordt geïnformeerd over de plaatsingsprocedure, de leveringsvoorwaarden, de huisregels en de voorwaarden bij beëindiging van de plaatsing. <input type="checkbox"/>
Oordeel:	
Voldoende	De opvang geschiedt op basis van een schriftelijke overeenkomst waarin de wederzijdse rechten en plichten zijn opgenomen. (Er wordt aan alle voorwaarden wordt voldaan.) <input type="checkbox"/>
Onvoldoende	De opvang geschiedt onvoldoende op basis van een schriftelijke overeenkomst waarin de wederzijdse rechten en plichten zijn opgenomen. (Aan één voorwaarde wordt voldaan.) <input type="checkbox"/>
Slecht	De opvang geschiedt niet op basis van een schriftelijke overeenkomst waarin de wederzijdse rechten en plichten zijn opgenomen. (Aan geen van de voorwaarden wordt voldaan.) <input type="checkbox"/>

2) Informatie voor ouders	
Verordening peuterspeelzaalwerk stadsdelen Amsterdam (artikel 13) Beleidsregels kwaliteit (artikel 13) Beleidsregels kwaliteit (bijlage punt 3)	
Voorwaarden	Inhoud van de informatie voor ouders
	1 De houder informeert de ouders voorafgaand aan het aangaan van de plaatsingsovereenkomst over het te voeren beleid. ¹ <input type="checkbox"/>
	2 De houder informeert de ouders voorafgaand aan het aangaan van de plaatsingsovereenkomst over de plaatsingsprocedure en de leveringsvoorwaarden. <input type="checkbox"/>
	3 De houder informeert de ouders voorafgaand aan het aangaan van de plaatsingsovereenkomst over het ambitieniveau. <input type="checkbox"/>
	4 De houder informeert de ouders voorafgaand aan het aangaan van de plaatsingsovereenkomst over de wijze en frequentie van informatie-uitwisseling na plaatsing van een kind ² bij het peuterspeelzaalwerk. <input type="checkbox"/>
	5 De houder informeert de ouders over het te voeren beleid inzake veiligheid en gezondheid, alsmede het pedagogisch beleid waarin vanuit de visie op de ontwikkeling van kinderen de visie op de omgang met kinderen is beschreven. <input type="checkbox"/>
	6 De houder informeert de ouders over de wijze waarop klachten worden behandeld. <input type="checkbox"/>

¹ Het gaat hier om: het te voeren beleid inzake veiligheid en gezondheid, alsmede het pedagogisch beleid waarin vanuit de visie op de ontwikkeling van kinderen de visie op de omgang met kinderen is beschreven.

² Bij ambitieniveau 2 wordt een peutervolgsysteem gehanteerd. De overdracht naar de basisschool gaat volgens de eisen van de gehanteerde methode.

Oordeel:		
Voldoende	De houder informeert ouders voldoende. (Er wordt aan alle zes voorwaarden voldaan.)	<input type="checkbox"/>
Onvoldoende	De houder informeert ouders onvoldoende. (Aan drie t/m vijf voorwaarden wordt voldaan.)	<input type="checkbox"/>
Slecht	De houder informeert ouders slecht. (Aan twee of minder voorwaarden wordt voldaan.)	<input type="checkbox"/>

3) Medezeggenschap en maatschappelijke verantwoording		
Beleidsregels kwaliteit (artikel 7)		
Voorwaarden	4) De houder doet aantoonbaar moeite om een oudercommissie tot stand te brengen. Indien na aantoonbare inspanning geen oudercommissie tot stand komt, wordt in een jaarlijkse bijeenkomst ouders gelegenheid geboden advies te geven op het pedagogisch beleid in de praktijk.	<input type="checkbox"/>
	5) De houder onderhoudt contact met relevante instanties in de buurt.	<input type="checkbox"/>
	6) De houder heeft protocollen met betrekking tot de werkwijze rond zorgkinderen, privacy en observatie van de kinderen.	<input type="checkbox"/>
Oordeel:		
Voldoende	De houder draagt zorg voor medezeggenschap en maatschappelijke verantwoording. (Er wordt aan alle voorwaarden wordt voldaan.)	<input type="checkbox"/>
Onvoldoende	De houder draagt onvoldoende zorg voor medezeggenschap en maatschappelijke verantwoording. (Aan één of twee voorwaarden wordt voldaan.)	<input type="checkbox"/>
Slecht	De houder draagt geen zorg voor medezeggenschap en maatschappelijke verantwoording. (Aan geen van de voorwaarden wordt voldaan.)	<input type="checkbox"/>

4) Oudercontacten		
Beleidsregels kwaliteit (bijlage punt 3)		
	1. De houder bevraagt de ouder over gezondheid en opvallende gedragskenmerken van het kind, de samenstelling van het gezin en de plaats van het kind daarin en de wijze van opvoeden: rol van beide ouders, tijd voor het kind, eet- en slaapritme, belonen en straffen, thuistaal, enz.	<input type="checkbox"/>
	2. De houder draagt zorg voor informele gesprekken over de ontwikkeling van het kind (met name over zorgpunten) bij het brengen en halen van het kind.	<input type="checkbox"/>
	3. De houder draagt zorg voor systematische rapportage over de kinderen, bespreking van zorg- en/of handelingsplannen en bespreking van de kinderen die in een breder ketentraject zitten.	<input type="checkbox"/>
	4. De houder verstrekt aan ouders materialen (werkboekjes e.d.) om thuis met de kinderen te oefenen.	<input type="checkbox"/>
	5. De houder draagt zorg voor informatie aan ouders hoe ze met de kinderen kunnen oefenen.	<input type="checkbox"/>
Oordeel:		
Voldoende	De ouders worden geïnformeerd en betrokken bij het voorschoolprogramma. (Er wordt aan alle voorwaarden wordt voldaan.)	<input type="checkbox"/>
Onvoldoende	De ouders worden onvoldoende geïnformeerd en betrokken bij het voorschoolprogramma. (Aan vier tot drie voorwaarden wordt voldaan.)	<input type="checkbox"/>
Slecht	De ouders worden niet geïnformeerd en betrokken bij het voorschoolprogramma. (Aan twee of minder voorwaarden wordt voldaan.)	<input type="checkbox"/>

2. Personeel

5) Regels voor de verklaring omtrent het gedrag	
Verordening peuterspeelzaalwerk stadsdelen Amsterdam (artikel 14) Beleidsregels kwaliteit (artikel 14)	
Voorwaarden	1. Personen die als beroepskracht of begeleider werkzaam zijn bij het peuterspeelzaalwerk zijn in het bezit van een verklaring omtrent het gedrag. ³ <input type="checkbox"/>
	2. De verklaring omtrent het gedrag is bij overleggen voor aanvang van de werkzaamheden niet ouder dan twee maanden. <input type="checkbox"/>
Oordeel:	
Voldoende	De regels voor de verklaring omtrent het gedrag worden uitgevoerd. (Er wordt aan alle twee voorwaarden voldaan.) <input type="checkbox"/>
Onvoldoende	De regels voor de verklaring omtrent het gedrag worden onvoldoende uitgevoerd. (Aan één van de voorwaarden wordt voldaan.) <input type="checkbox"/>
Slecht	De regels voor de verklaring omtrent het gedrag worden niet uitgevoerd. (Aan géén van de voorwaarden wordt voldaan.) <input type="checkbox"/>

6) Passende beroepskwalificatie	
Verordening peuterspeelzaalwerk stadsdelen Amsterdam (artikel 1, lid e)	
Voorwaarden	1. Beroepskrachten beschikken over de voor de werkzaamheden passende beroepskwalificatie zoals in de CAO-Welzijn en Maatschappelijke Dienstverlening is opgenomen <input type="checkbox"/>
	2. Beroepskrachten hebben met goed gevolg een specifieke scholing/training voor het aangeboden VVE-programma afgesloten of zijn in opleiding daartoe. (De beroepskracht volgt daadwerkelijk de scholing en rond deze af binnen de daarvoor geldende cursusduur.) <input type="checkbox"/>
Oordeel:	
Voldoende	Alle beroepskrachten beschikken over de voor de werkzaamheden passende beroepskwalificatie zoals in de CAO-Welzijn en Maatschappelijke Dienstverlening is opgenomen en hebben een speciale scholing voor VVE gevolgd. <input type="checkbox"/>
Onvoldoende	Niet alle beroepskrachten beschikken over de voor de werkzaamheden passende beroepskwalificatie zoals in de CAO-Welzijn en Maatschappelijke Dienstverlening is opgenomen of hebben een speciale scholing voor VVE gevolgd. (Aan één van de voorwaarden wordt voldaan.) <input type="checkbox"/>
Slecht	Geen van de beroepskrachten beschikt over de voor de werkzaamheden passende beroepskwalificatie zoals in de CAO-Welzijn en Maatschappelijke Dienstverlening is opgenomen of hebben een speciale scholing voor VVE gevolgd. <input type="checkbox"/>

³ Bij kortdurende of incidentele inzet geldt deze verplichting niet.

3. Veiligheid en gezondheid

7) Risico-inventarisatie veiligheid	
Verordening peuterspeelzaalwerk stadsdelen Amsterdam (artikel 7 en artikel 8) Beleidsregels kwaliteit (artikel 8)	
Voorwaarden	Beleid veiligheid
	1 De risico-inventarisatie beschrijft de veiligheidsrisico's die de opvang van kinderen in alle voor kinderen toegankelijke ruimtes in de peuterspeelzaal met zich meebrengt. <input type="checkbox"/>
	2 De risico-inventarisatie beschrijft risico's op de thema's: verbranding, vergiftiging, verdrinking, valongevallen, verstikking, verwondingen, beknelling, botsen, stoten, steken en snijden. <input type="checkbox"/>
	3 Er is een plan van aanpak waarin is aangegeven welke maatregelen op welk moment worden genomen in verband met de risico's, alsmede de samenhang tussen de maatregelen. <input type="checkbox"/>
	Uitvoering beleid veiligheid
	4 De risico-inventarisatie is maximaal een jaar oud en betreft de actuele situatie. <input type="checkbox"/>
	5 De geïnventariseerde risico's zijn compleet en komen overeen met de risico's in de praktijk. <input type="checkbox"/>
	6 Risico's worden gereduceerd door het nemen van preventieve maatregelen. <input type="checkbox"/>
	7 Het plan van aanpak wordt uitgevoerd. <input type="checkbox"/>
	8 De maatregelen zijn effectief en adequaat gezien de risico's. <input type="checkbox"/>
	9 Beroepskrachten en begeleiders zijn op de hoogte van de risico's en de aanpak daarvan en handelen conform het plan van aanpak. <input type="checkbox"/>
	Registratie ongevallen
	10 Er is een registratie van ongevallen, waarbij per ongeval de aard en de plaats van het ongeval, de leeftijd van het kind, de datum van het ongeval en een overzicht van te treffen maatregelen worden vermeld. <input type="checkbox"/>
Oordeel:	
Voldoende	De houder waarborgt de veiligheid van de kinderen zoveel mogelijk. (Er wordt aan alle tien voorwaarden voldaan.) <input type="checkbox"/>
Onvoldoende	De houder waarborgt de veiligheid van de kinderen onvoldoende. (Aan zes tot en met negen voorwaarden wordt voldaan.) <input type="checkbox"/>
Slecht	De houder waarborgt de veiligheid van de kinderen slecht of er is geen risico-inventarisatie veiligheid aanwezig. (Aan vijf of minder voorwaarden wordt voldaan.) <input type="checkbox"/>

8) Risico-inventarisatie gezondheid	
Verordening peuterspeelzaalwerk stadsdelen Amsterdam (artikel 7 en artikel 8) Beleidsregels kwaliteit (artikel 8)	
Voorwaarden	Beleid gezondheid
	1 De risico-inventarisatie beschrijft de gezondheidsrisico's die de opvang van kinderen in alle voor kinderen toegankelijke ruimtes in de peuterspeelzaal met zich meebrengt, waaronder de gezondheidsrisico's m.b.t. producten en situaties. <input type="checkbox"/>
	2 De risico-inventarisatie beschrijft risico's op de thema's: ziektekiemen, binnenmilieu, buitenmilieu en medisch handelen. <input type="checkbox"/>
	3 Er is een plan van aanpak waarin is aangegeven welke maatregelen op welk moment worden genomen in verband met de risico's, alsmede de samenhang tussen de maatregelen. <input type="checkbox"/>
	Uitvoering beleid gezondheid
	4 De risico-inventarisatie is maximaal een jaar oud en betreft de actuele situatie. <input type="checkbox"/>
	5 De geïntariseerde risico's zijn compleet en komen overeen met de risico's in de praktijk. <input type="checkbox"/>
	6 Risico's worden gereduceerd door het nemen van preventieve maatregelen. <input type="checkbox"/>
	7 Het plan van aanpak wordt uitgevoerd. <input type="checkbox"/>
	8 De maatregelen zijn effectief en adequaat gezien de risico's. <input type="checkbox"/>
	9 Beroepskrachten en begeleiders zijn op de hoogte van de risico's en de aanpak daarvan en handelen conform het plan van aanpak. <input type="checkbox"/>
Oordeel:	
Voldoende	De houder waarborgt de gezondheid van de kinderen zoveel mogelijk. (Er wordt aan alle negen voorwaarden voldaan.) <input type="checkbox"/>
Onvoldoende	De houder waarborgt de gezondheid van de kinderen onvoldoende. (Aan vijf tot en met acht voorwaarden wordt voldaan.) <input type="checkbox"/>
Slecht	De houder waarborgt de gezondheid van de kinderen slecht of er is geen risico-inventarisatie gezondheid aanwezig. (Aan vier of minder voorwaarden wordt voldaan.) <input type="checkbox"/>

4. Accommodatie en inrichting

9) Binnenspeelruimte		
Verordening peuterspeelzaalwerk stadsdelen Amsterdam (artikel 9, lid 1) Beleidsregels kwaliteit (artikel 9)		
Voorwaarden	1 Elke groep beschikt over een vaste afzonderlijke groepsruimte.	<input type="checkbox"/>
	2 Er is minimaal 3,5 m ² bruto oppervlakte aan binnenspeelruimte beschikbaar per kind.	<input type="checkbox"/>
	3 De binnenspeelruimte is passend ingericht.	<input type="checkbox"/>
Oordeel:		
Voldoende	De binnenspeelruimte voldoet aan de voorwaarden. (Er wordt aan alle drie voorwaarden voldaan.)	<input type="checkbox"/>
Onvoldoende	De binnenspeelruimte voldoet onvoldoende aan de voorwaarden. (Aan twee voorwaarden wordt voldaan.)	<input type="checkbox"/>
Slecht	De binnenspeelruimte voldoet slecht aan de voorwaarden. (Aan één of géén van de voorwaarden wordt voldaan.)	<input type="checkbox"/>

10) Inrichting voor educatie		
Beleidsregels kwaliteit (bijlage punt 2)		
	1. De ruimte is ingericht met materialen die taal uitlokken dan wel met materiaal dat talig van aard is.	<input type="checkbox"/>
	2. De materialen zijn gegroepeerd naar functie (en gelabeld).	<input type="checkbox"/>
	3. Er zijn verschillende 'hoeken', zoals huis-, kunst-, bouw-, taal- en denkhoeken, een ontdektafel, een muziektafel, een atelier en een tafel met themamateriaal.	<input type="checkbox"/>
	4. Er is ontwikkelingsmateriaal voor de grove motoriek.	<input type="checkbox"/>
	5. De ruimte is ook uitnodigend voor ouders om betrokken te zijn bij het kind of om met de pedagogisch werker te communiceren.	<input type="checkbox"/>
Oordeel:		
Voldoende	De ruimte is voldoende aantrekkelijk, uitnodigend en spel- en taal uitlokkend. (Er wordt aan alle voorwaarden wordt voldaan.)	<input type="checkbox"/>
Onvoldoende	De ruimte is niet voldoende aantrekkelijk, uitnodigend en spel- en taal uitlokkend. (Er wordt aan drie of vier voorwaarden wordt voldaan.)	<input type="checkbox"/>
Slecht	De ruimte is niet aantrekkelijk, uitnodigend en spel- en taal uitlokkend. (Aan twee of minder voorwaarden wordt voldaan.)	<input type="checkbox"/>

11) Buitenspeelruimte		
Verordening peuterspeelzaalwerk stadsdelen Amsterdam (artikel 9, lid 2 en 3) Beleidsregels kwaliteit (artikel 9)		
Voorwaarden	1. Er is een buitenspeelruimte beschikbaar. De buitenruimte bedraagt minimaal 4 m ² per kind voor nieuw te bouwen speelzalen. Bij speelzalen in bestaande gebouwen bedraagt de buitenruimte minimaal 3.5 m ² . per kind.	<input type="checkbox"/>
	2. Een niet-aangrenzende buitenspeelruimte is goed en veilig bereikbaar (werkstructuur verplicht).	<input type="checkbox"/>
Oordeel:		
Voldoende	De buitenspeelruimte voldoet aan de voorwaarden. (Er wordt aan alle voorwaarden voldaan.)	<input type="checkbox"/>
Onvoldoende	De buitenspeelruimte voldoet onvoldoende aan de voorwaarden.	<input type="checkbox"/>

	(Aan één voorwaarde wordt voldaan.)
Slecht	Er is geen buitenspeelruimte en de buitenspeelruimte voldoet niet aan de voorwaarden. (Aan géén van de voorwaarden wordt voldaan.) <input type="checkbox"/>

5. Groepsgrootte, ambitieniveau en leidster-kind-ratio

12) Opvang in groepen	
Verordening peuterspeelzaalwerk stadsdelen Amsterdam (artikel 10) Beleidsregels kwaliteit (artikel 10)	
Voorwaarden	1 De opvang vindt plaats in vaste groepen. <input type="checkbox"/>
	2 De groep bestaat uit maximaal 15 kinderen van tweeënhalve - tot vier jaar of maximaal 12 kinderen van twee - tot vier jaar; of maximaal 10 kinderen van achttien maanden tot vier jaar. <input type="checkbox"/>
Oordeel	
Voldoende	De opvang in groepen vindt plaats volgens de voorwaarden. (Er wordt aan alle twee voorwaarden voldaan.) <input type="checkbox"/>
Onvoldoende	De opvang in groepen vindt onvoldoende plaats volgens de voorwaarden. (Aan één voorwaarde wordt voldaan.) <input type="checkbox"/>
Slecht	De opvang in groepen vindt niet plaats volgens de voorwaarden. (Aan géén van de voorwaarden wordt voldaan.) <input type="checkbox"/>

13) Ambitieniveau	
Verordening peuterspeelzaalwerk stadsdelen Amsterdam (artikel 3) Beleidsregels kwaliteit (artikel 3)	
Voorwaarden	1. Ambitieniveau 2; VVE peuterspeelzaal: <input type="checkbox"/> spelen, ontmoeten, ontwikkelen, signaleren en ondersteunen, educatie en monitoring. <ul style="list-style-type: none"> - Onder begeleiding veilig spelen met andere kinderen; - Aandacht voor primaire sociale vaardigheden zoals luisteren naar elkaar, rekening houden met elkaar en omgang met regels Aandacht voor de sociaal-emotionele ontwikkeling, taalontwikkeling, ontwikkeling van creativiteit, de zintuigen en de motoriek en de cognitieve ontwikkeling; - Signaleren van eventuele ontwikkelingsachterstanden - Ondersteunen van ouders met opvoedingsvragen; - Geven van effectieve aandacht aan peuters met een (dreigende) ontwikkelingsachterstand; - Het bijhouden van een dossier waarin de doorgaande leerlijn van het kind bijgehouden is en relevante acties gedocumenteerd zijn.
Oordeel	
Voldoende	Het ambitieniveau komt overeen met de praktijk. (Er wordt aan de voorwaarde voldaan.) <input type="checkbox"/>
Slecht	Het ambitieniveau komt niet overeen met de praktijk. (Er wordt niet aan de voorwaarde voldaan.) <input type="checkbox"/>

14) Leidster-kind-ratio	
Verordening peuterspeelzaalwerk stadsdelen Amsterdam (artikel 11) Beleidsregels kwaliteit (artikel 11)	
Voorwaarden	1 Het aantal beroepskrachten en/of begeleiders per groep is conform het door de houder gekozen ambitieniveau. De verhouding tussen het aantal beroepskrachten en/of begeleiders en het aantal feitelijk gelijktijdig aanwezige kinderen in de vaste groep bedraagt ten minste: Ambitieniveau 2 - 2 beroepskrachten <input type="checkbox"/>
Oordeel:	
Voldoende	De norm voor de leidster-kind-ratio wordt nageleefd. (Er wordt aan de voorwaarde voldaan.) <input type="checkbox"/>
Slecht	De norm voor leidster-kind-ratio wordt niet nageleefd. (Er wordt niet aan de voorwaarde voldaan.) <input type="checkbox"/>

6. Pedagogisch beleid en praktijk

15) Pedagogisch beleid en praktijk	
Verordening peuterspeelzaalwerk stadsdelen Amsterdam (artikel 7 lid 2) Beleidsregels kwaliteit (artikel 7)	
Voorwaarden	Pedagogisch beleidsplan⁴
	1 Het pedagogisch beleidsplan beschrijft in duidelijke en observeerbare termen: <input type="checkbox"/> <ul style="list-style-type: none"> - de visie op de ontwikkeling van kinderen en visie op de omgang met kinderen; - een beschrijving op welke wijze de vier pedagogische basisdoelen, te weten de sociaal-emotionele veiligheid, het ontwikkelen van sociale en persoonlijke competenties en de overdracht van normen en waarden in de praktijk van het peuterspeelzaalwerk zullen worden uitgevoerd. - een beschrijving van het ambitieniveau⁵ en de wijze waarop dit vorm wordt gegeven - de leeftijdsopbouw van de groep en de groepsgrootte; - de wijze waarop beroepskrachten worden ondersteund bij hun werkzaamheden door de organisatie
	Uitvoering beleid
	2 De beroepskrachten en begeleiders kennen de inhoud van het pedagogisch beleidsplan. <input type="checkbox"/>
	3 De beroepskrachten en begeleiders handelen conform het pedagogisch beleidsplan. <input type="checkbox"/>
	4 Het beleid ligt voor ouders ter inzage in de speelzaal. <input type="checkbox"/>
Oordeel	
Voldoende	Er is een pedagogisch beleidsplan en het wordt uitgevoerd. (Er wordt aan alle vier voorwaarden voldaan.) <input type="checkbox"/>
Onvoldoende	Er is een pedagogisch beleidsplan, maar niet compleet of het wordt niet zo uitgevoerd. (Aan drie of twee voorwaarden wordt voldaan.) <input type="checkbox"/>
Slecht	Er is geen pedagogisch beleidsplan, het plan is zeer incompleet of het wordt niet uitgevoerd. (Aan één of geen van de voorwaarde wordt voldaan.) <input type="checkbox"/>

16) Educatieaanbod	
Beleidsregels kwaliteit (bijlage punt 1)	
Voorwaarden	1 Het aangeboden VVE-programma is door de stedelijke stuurgroep Voorschool/VVE erkend. <input type="checkbox"/> 2 Het VVE-programma wordt in de praktijk gevolgd. <input type="checkbox"/>
Oordeel	
Voldoende	Het aangeboden programma is erkend en wordt uitgevoerd (Er wordt aan twee voorwaarden voldaan.) <input type="checkbox"/>
Onvoldoende	Het aangeboden programma is niet erkend of wordt niet in de praktijk uitgevoerd (Aan een voorwaarde wordt voldaan.) <input type="checkbox"/>
Slecht	Het aangeboden programma is niet erkend en wordt niet in de praktijk uitgevoerd (Aan geen van de voorwaarden wordt voldaan.) <input type="checkbox"/>

⁴ Een pedagogisch beleid wordt voor de eerste maal vastgesteld binnen zes maanden na melding.

⁵ Bij ambitieniveau 2 wordt aangegeven met welke methode gewerkt wordt en hoe de ouderbetrokkenheid geregeld is.

17) Ontwikkeling, zorg en begeleiding voor peuters	
Beleidsregels kwaliteit (bijlage punt 4)	
Voorwaarden	Algemene ontwikkeling van de kinderen
	1. De houder draagt er zorg voor dat de ontwikkeling van de kinderen regelmatig en systematisch, doorgaans aan de hand van de bij het programma behorende observatiesystematiek, wordt gevolgd. <input type="checkbox"/>
	2. De gehanteerde observatie-instrumenten (of toetsen) moeten aansluiten bij de doelstellingen en de ontwikkelingslijnen. <input type="checkbox"/>
	3. De observatie- en eventuele toetsgegevens zijn vastgelegd in een peuterdossier en geven zicht op de ontwikkeling of de eventuele stagnatie. In het dossier staat hoe de ouders worden geïnformeerd en worden betrokken bij de zorg. <input type="checkbox"/>
	Taalontwikkeling van de kinderen.
	4. De houder draagt er zorg voor dat de taalontwikkeling van de kinderen regelmatig en systematisch, doorgaans aan de hand van de bij het programma behorende observatiesystematiek, wordt gevolgd. <input type="checkbox"/>
5. De gehanteerde observatie-instrumenten (of toetsen) moeten aansluiten bij de doelstellingen en de ontwikkelingslijnen. <input type="checkbox"/>	
6. De observatie- en eventuele toetsgegevens zijn vastgelegd in een peuterdossier en geven zicht op de taalontwikkeling of de eventuele stagnatie. In het dossier staat hoe de ouders worden geïnformeerd en worden betrokken bij de zorg. <input type="checkbox"/>	
Oordeel:	
Voldoende	De algemene- en taalontwikkeling wordt regelmatig en systematisch gevolgd. (Er wordt aan alle zes voorwaarden voldaan.) <input type="checkbox"/>
Onvoldoende	De algemene- en taalontwikkeling wordt in onvoldoende mate regelmatig en systematisch gevolgd. (Aan drie tot en met vijf voorwaarden wordt voldaan.) <input type="checkbox"/>
Slecht	De algemene- en taalontwikkeling wordt niet regelmatig en systematisch gevolgd. (Aan twee of minder voorwaarden wordt voldaan.) <input type="checkbox"/>

18) Inbedding in een bredere zorgketen	
Beleidsregels kwaliteit (bijlage punt 5)	
Voorwaarden	Extra zorg
	1. Van de peuters die zorg hebben van 'buiten', is die zorg in het ontwikkelingsplan vastgelegd (het betreft zowel de zorg die de kinderen hebben gekregen vóór zij naar de voorschool gingen als de zorg tijdens de voorschool). <input type="checkbox"/>
	Externe zorg
	2. De peuters die zorg van 'buiten' nodig hebben (volgens de pedagogisch werkers en de ouders) zijn doorverwezen. <input type="checkbox"/>
Oordeel:	
Voldoende	Kinderen die extra zorg nodig hebben zijn geïdentificeerd en doorverwezen. (Er wordt aan alle voorwaarden wordt voldaan.) <input type="checkbox"/>
Onvoldoende	Kinderen die extra zorg nodig hebben worden onvoldoende geïdentificeerd en/of doorverwezen. (Er wordt aan één voorwaarde voldaan.) <input type="checkbox"/>
Slecht	Kinderen die extra zorg nodig hebben worden niet geïdentificeerd en doorverwezen. (Aan geen van de voorwaarden wordt voldaan.) <input type="checkbox"/>

19) Evaluatie kwaliteitszorg	
Beleidsregels kwaliteit (bijlage punt 7)	
	1. De houder draagt er zorg voor dat ten minste één keer per jaar de kwaliteit van de educatie wordt geëvalueerd. Van de resultaten van die evaluatie is een verslag beschikbaar. <input type="checkbox"/>
	2. De houder betreft de ervaring van de ouders bij deze evaluatie. <input type="checkbox"/>
Oordeel:	
Voldoende	Er vindt kwaliteitsevaluatie plaats waarbij de ouders betrokken zijn. (Er wordt aan alle voorwaarden voldaan.) <input type="checkbox"/>
Onvoldoende	Er vindt onvoldoende kwaliteitsevaluatie plaats waarbij de ouders betrokken zijn. (Aan een voorwaarde wordt voldaan.) <input type="checkbox"/>
Slecht	Er vindt geen kwaliteitsevaluatie plaats waarbij de ouders betrokken zijn. (Aan geen van de voorwaarden wordt voldaan.) <input type="checkbox"/>

