



BESCHIKKING D.D. 16 APRIL 2013 - ZAAKNUMMER 2013-001491 VAN GEDEPUTEERDE STATEN VAN GELDERLAND

Natuurbeschermingswet 1998
Drempelwaarden op grond van beleidsregels stikstof Gelderland

2013-001491 - gemeente Culemborg - het uitbreiden van een melkrundveehouderij aan Breedsteeg 3, 4106 LD Culemborg

Verlenen vergunning

Aanvraag en procesverloop

Op 23 januari 2013 heeft [REDACTED], Breedsteeg 3 te Culemborg, hierna te noemen aanvrager, een aanvraag ingediend om een vergunning in het kader van de Natuurbeschermingswet 1998, hierna de Nbw 1998.

Voor het in de aanvraag genoemde gebied Lingegebied en Diefdijk-Zuid zijn wij niet bevoegd, doch is de andere provincie bevoegd waarin het gebied tevens is gelegen.

De aanvraag voorziet in de uitbreiding in het aantal melk- en kalfkoeien. De inrichting is gelegen op 11.000 meter van het Natura 2000-gebied Uiterwaarden Neder-Rijn.

Voor de beoordeling van de aanvraag zijn de volgende stukken gebruikt:

- Aanvraagformulier Nbw 1998 agrarische bedrijven inclusief bijlagen, d.d. 22 januari 2013.

Het ontwerpbesluit heeft in de periode van 22 februari 2013 tot 5 april 2013 ter inzage gelegen. Het ontwerpbesluit is tevens toegezonden aan het college van Burgemeester en Wethouders van de gemeente Culemborg en aan de Gelderse Natuur en Milieufederatie waarbij zij in de gelegenheid zijn gesteld een zienswijze naar voren te brengen. Wij hebben geen zienswijzen ontvangen.

Op deze vergunningaanvraag is afdeling 3.4 van de Algemene wet bestuursrecht van toepassing verklaard.

Besluit

Gedeputeerde Staten van Gelderland;
Gelet op de artikelen 10a, 16, 19d, 19e Nbw 1998 en artikel 3 lid 1 sub I en artikel 4 lid 1 sub a van de Beleidsregels Stikstof en Natura 2000 Gelderland;

HEBBEN BESLOTEN

[REDACTED] een vergunning conform de beschrijving in de aanvraag te **verlenen** onder de volgende voorschriften:

- 1 Indien de inrichting binnen 3 jaar nadat de vergunning onherroepelijk is geworden niet volledig is voltooid en in werking gebracht conform de aanvraag, vervalt de vergunning voor die onderdelen welke binnen die termijn niet zijn benut.

Beoordeling van de aanvraag

Op 15 oktober 2011 zijn de beleidsregels Stikstof en Natura 2000 Gelderland in werking getreden die op deze procedure van toepassing zijn. De artikelen 3 lid 1 sub I en artikel 4 lid 1 sub a van de beleidsregels bepalen, voor zover van belang voor deze procedure, dat een vergunning kan worden verleend indien de geldende drempelwaarden niet worden overschreden. Voor de gebieden Uiterwaarden IJssel, Gelderse Poort, Uiterwaarden Neder-Rijn, Uiterwaarden Waal en Loevestein is de drempelwaarde 1% van de kritische depositiewaarde van de stikstofgevoelige habitattypen. Voor de andere gebieden is de drempelwaarde 0,5% van de kritische depositiewaarde van de stikstofgevoelige habitattypen.

De mogelijk schadelijke effecten op de instandhoudingsdoelstellingen worden in deze procedure uitsluitend veroorzaakt door stikstofdepositie.

In tabel 1 is de gewenste veebezetting van het bedrijf weergegeven. De berekeningen van de stikstofdepositie zijn opgenomen in de bijlage.

Tabel 1 Aangevraagde veebezetting

Diersoort	Rav-code / BWL	Aantal
Melk- en kalfkoeien > 2 jaar	A1.100.1	357
Vrouwelijk jongvee < 2 jaar	A3	205

Uit het vergelijken van bijlage 1 (A Agro-Stacksberekening) met bijlage 2 (drempelwaarden) blijkt dat de totale stikstofdepositie van de gewenste veebezetting niet tot gevolg heeft dat de drempelwaarden worden overschreden. De aanvraag valt daarmee binnen het beleidskader. Een dergelijke toename achten wij vanwege de dalende achtergronddepositie en de afoming van 70% op de in te trekken milieuvergunningen c.q. meldingen, welke in de salderingsbank worden opgenomen, marginaal. Een significant negatief effect op de instandhoudingsdoelstellingen achten wij in deze situatie op voorhand uitgesloten.

Aangezien voor dit bedrijf niet eerder een vergunning of een verklaring van geen bedenkingen op grond van de Nbw 1998 is verleend, is verlening van de vergunning mogelijk voor zover vereisten op economisch, sociaal en cultureel gebied, alsmede regionale en lokale belangen zich hier niet tegen verzetten. Niet is gebleken dat deze belangen vergunningverlening in de weg staan.

Conclusie

Op grond van het vorenstaande hebben wij de zekerheid verkregen dat het project geen significant negatieve effecten heeft. Nu tevens de belangen zoals vermeld in artikel 19 e sub c Nbw 1998 niet aan de orde zijn, kan de vergunning worden verleend.

Namens Gedeputeerde Staten van Gelderland,

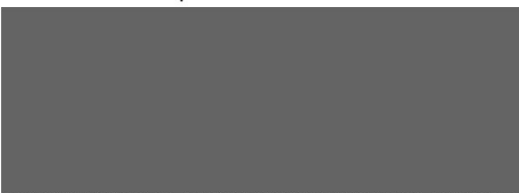

teammanager vergunningverlening water Ontgrondingen
en Natuur

Beroep

Belanghebbenden kunnen binnen zes weken na de dag waarop het besluit ter inzage is gelegd hiertegen beroep instellen bij de Afdeling bestuursrechtspraak van de Raad van State (Postbus 20019, 2500 EA 's-Gravenhage).

Zij die partij zijn in de hoofdzaak kunnen bij de voorzitter van de Afdeling bestuursrechtspraak een verzoek indienen om een voorlopige voorziening te treffen.

Voor het behandelen van het beroepschrift en voor het behandelen van een verzoek om een voorlopige voorziening wordt griffierecht geheven. Over de hoogte en de wijze van betaling van het griffierecht kunt u informatie verkrijgen bij de Raad van State, telefoonnummer (070) 426 44 26.

bijlagen:

- Berekening aangevraagde situatie
- Kritische depositiewaardes en grenswaardes habitattypes

BIJLAGE 1: Berekening aangevraagde situatie

Naam van de berekening: Van der Gun aangevraagde situatie

Gemaakt op: 15-02-2013 10:30:26

Zwaartepunt X: 140,800 Y: 440,800

Cluster naam: Gun Breedsteeg 3 Culemborg

Berekende ruwheid: 0,19 m

Emissie Punten:

Volgnr.	BronID	X-coord.	Y-coord.	Hoogte	Gem.geb. hoogte	Diam.	Uittr. snelheid	Emissie
1	Stal 1	140 823	440 845	1,5	1,5	0,5	0,40	261
2	Stal 2	140 834	440 867	1,5	1,5	0,5	0,40	610
3	Stal 3	140 814	440 800	1,5	1,5	0,5	0,40	3 211
4	Iglos	140 775	440 840	1,5	1,5	0,5	0,40	109

Gevoelige locaties:

Volgnummer	Naam	X coördinaat	Y coördinaat	Depositie
1	Uiterwaarden Neder-Rijn	151 928	441 528	0,49

Details van Emissie Punt: Stal 1 (1438)

Volgnr.	Code	Type	Aantal	Emissie	Totaal
1	A3	Vrouwelijk jongvee < 2 jaar	67	3.9	261.3

Details van Emissie Punt: Stal 2 (1439)

Volgnr.	Code	Type	Aantal	Emissie	Totaal
1	A3	Vrouwelijk jongvee < 2 jaar	110	3.9	429
2	A1.100.1	Melk- en kalfkoeien > 2 jaar	19	9.5	180.5

Details van Emissie Punt: Stal 3 (1440)

Volgnr.	Code	Type	Aantal	Emissie	Totaal
1	A1.100.1	Melk- en kalfkoeien > 2 jaar	338	9.5	3211

Details van Emissie Punt: Iglos (1441)

Volgnr.	Code	Type	Aantal	Emissie	Totaal
1	A3	Vrouwelijk jongvee < 2 jaar	28	3.9	109.2

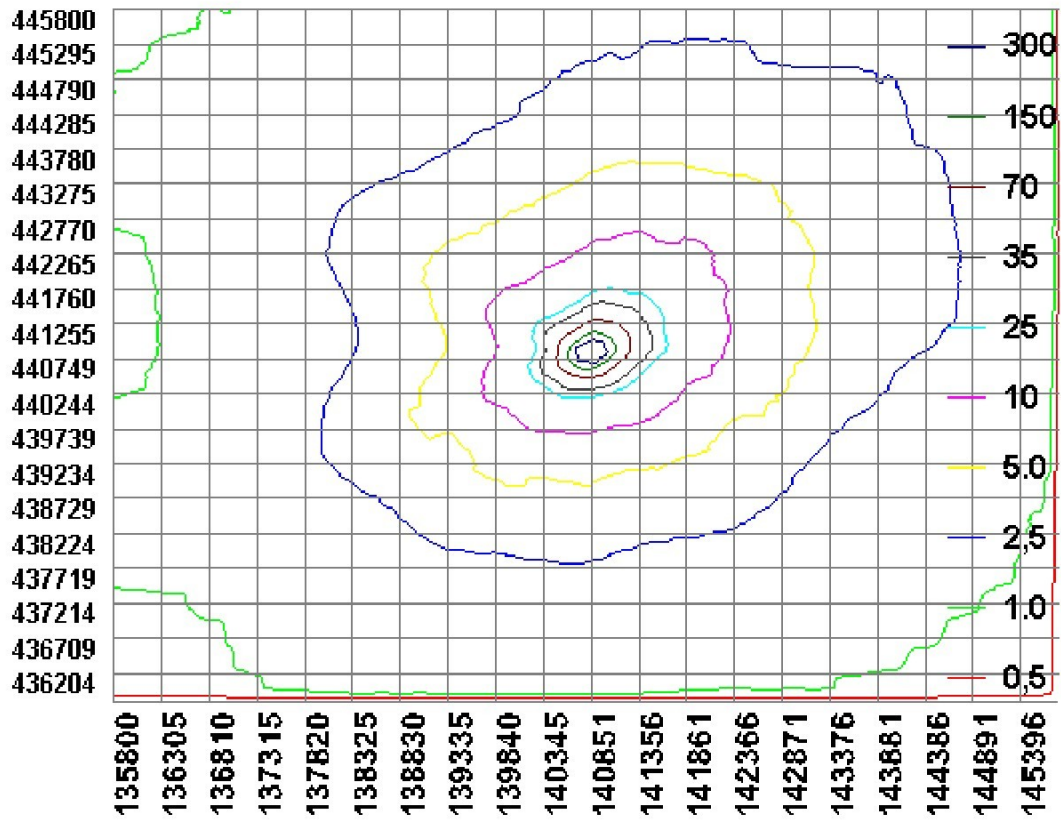

BIJLAGE 2: Kritische depositiewaardes en grenswaardes habitattypes

Code	Naam	mol/ha/jr	0,5% waarde	1,0% waarde
H2310	Stuifzandheiden met struikhei	1071	5,4	10,7
H2320	Binnenlandse kraaiheibegroeiingen	1071	5,4	10,7
H2330	Zandverstuivingen	714	3,6	7,1
H3130	Zwakgebufferde vennen	571	2,9	5,7
H3140az	Kranswierwateren (in afgesloten zeearmen)	>2400	12,0	24,0
H3150az	Meren met krabbenscheer en fonteinkruiden (in afgesloten zeearmen)	>2400	12,0	24,0
H3150baz	Meren met krabbenscheer en fonteinkruiden (buiten afgesloten zeearmen)	2143	10,7	21,4
H3160	Zure vennen	714	3,6	7,1
H3260A	Beken met waterplanten	>2400	12,0	24,0
H3260B	Rivieren met waterplanten	>2400	12,0	24,0
H3270	Slikkige rivieroeveren	>2400	12,0	24,0
H4010A	Vochtige heiden op zandgronden	1214	6,1	12,1
H4010B	Vochtige heiden, Moerasheide	786	3,9	7,9
H4030	Droge heiden	1071	5,4	10,7
H5130	Jeneverbesstruwelen	1071	5,4	10,7
H6120	Stroomdalgraslanden	1286	6,4	12,9
H6230vka	Heischrale graslanden (vochtig kalkarm)	714	3,6	7,1
H6410	Blauwgraslanden	1071	5,4	10,7
H6430A	Ruigten en zomen, nat zoet, laagdynamisch	>2400	12,0	24,0
H6430B	Ruigten en zomen, nat en dynamisch	>2400	12,0	24,0
H6430C	Ruigten en zomen, droog	1857	9,3	18,6
H6510A	Glanshaverhooilanden	1429	7,1	14,3
H6510B	Vossenstaartgrasland	1571	7,9	15,7
H7110B	Actief hoogveen (heideveentjes)	786	3,9	7,9
H7120ah	Herstellende hoogvenen (actief hoogveen)	500	2,5	5,0
H7140A	Trilvenen	1214	6,1	12,1
H7140B	Veenmosrietland	714	3,6	7,1
H7150	Pioniervegetaties met snavelbiezen	1429	7,1	14,3
H7210	Galigaanmoerassen	1571	7,9	15,7
H7230	Kalkmoerassen/ Alkalisch laagveen	1071	5,4	10,7
H9120	Beuken-eikenbossen met hulst	1429	7,1	14,3
H9160A	Eiken-haagbeukenbossen	1429	7,1	14,3
H9190	Oude eikenbossen	1071	5,4	10,7
H91D0	Hoogveenbossen	1786	8,9	17,9
H91E0A	Rivierbegeleidende zachthoutooibossen	2429	12,1	24,3
H91E0B	Rivierbegeleidende essen-iepenbossen	2000	10,0	20,0
H91E0C	Beekbegeleidende alluviale bossen	1857	9,3	18,6
H91F0	Droge hardhoutooibossen	2071	10,4	20,7