



VERKENNEND BODEMONDERZOEK

Rapport:

Kerkdijkje

Steensel

Opdrachtgever: Next Schip B.V.
Smaragdweg 60
5527LB Hapert

Projectnummer: 2402756

Versie: 2

Rapportdatum: 22 januari 2025
Status: Definitief

Auteur:

Kwaliteitscontrole:



Inhoudsopgave

Samenvatting	1
1 Inleiding	2
1.1 Opdrachtvorming	2
1.2 Aanleiding en doel	2
1.3 Opzet van het bodemonderzoek	2
1.4 Gevolgde richtlijnen en opbouw rapportage.....	2
2 Vooronderzoek	4
2.1 Inleiding en opzet vooronderzoek	4
2.2 Algemene gegevens en afbakening onderzoekslocatie	4
2.3 Voormalige, huidige en toekomstige (bedrijfs)activiteiten	5
2.3.1 Topografische gegevens	5
2.3.2 Bedrijfsactiviteiten	5
2.4 Boven- en ondergrondse tanks	5
2.5 Overzicht milieukundige bodemonderzoeken	5
2.6 Bodemkwaliteitskaart.....	6
2.7 Bodemopbouw en geohydrologie	6
2.8 Terreinverkenning.....	7
2.9 Overig	7
2.10 Resultaten vooronderzoek	7
3 Hypothese en onderzoeksstrategie	8
3.1 Hypothese.....	8
3.2 Onderzoeksstrategie	8
4 Veldwerkzaamheden	9
4.1 Grond.....	9
4.2 Grondwater	9
4.3 Afwijkingen BRL-SIKB 2000 protocollen 2001 en 2002	9
5 Analyses en resultaten laboratoriumonderzoek	10
5.1 Samenstelling en analyseparameters	10
5.2 Toetsingscriteria	10
5.3 Toetsingen	12
6 Conclusies en aanbevelingen	14
6.1 Conclusies	14
6.2 Resumé en aanbevelingen.....	15

Bijlagen

- Bijlage 1: Regionale ligging locatie
- Bijlage 2: Situatietekening met boorlocaties
- Bijlage 3: Profielbeschrijvingen
- Bijlage 4: Analysecertificaten grond en grondwater
- Bijlage 5: Toetsingstabellen grond en grondwater
- Bijlage 6: Fotorapportage
- Bijlage 7: PFAS toetsing
- Bijlage 8: Impressie voorgenomen woningbouwontwikkeling

Samenvatting

Algemeen

In opdracht van Next Schip B.V. is door Silt Milieu B.V. een verkennend bodemonderzoek uitgevoerd ter plaatse van een locatie gelegen aan het Kerkdijkje te Steensel, gemeente Eersel.

De aanleiding voor de uitvoering van het onderzoek is de voorgenomen woningbouwontwikkeling op de locatie (zie bijlage 8). Als gevolg hiervan dient de milieuhygiënische kwaliteit van de grond en het grondwater vastgelegd te worden. Daarnaast dient door middel van onderhavig onderzoek beoordeeld te worden of aanvullende procedures noodzakelijk zijn in het kader van het Besluit activiteiten leefomgeving (Bal). Grondwater wordt beoordeeld conform de Bkl (bijlage Vd).

Het doel van het verkennend bodemonderzoek in deze situatie (ONV) is de kwaliteit van de bodem op een locatie die onverdacht is bepalen. Met deze onderzoeksstrategie kan worden aangetoond dat op een locatie de bodem en of het grondwater relatief onbelast zijn.

Conclusies en aanbevelingen

Middels onderhavig bodemonderzoek is de milieuhygiënische kwaliteit van de grond en het grondwater vastgelegd. Nader bodemonderzoek wordt niet noodzakelijk geacht. Op basis van de bevindingen uit onderhavig bodemonderzoek zijn er, ons inziens, vanuit milieuhygiënisch oogpunt geen belemmeringen c.q. beperkingen voor de voorgenomen woningbouwontwikkeling op deze locatie. Wanneer men grond van de locatie wil afvoeren dient men rekening te houden met afzetkosten. Een acceptant van de grond kan een aanvullend onderzoek eisen (lees partijkeuring).

In het kader van dit onderzoek is geen specifiek onderzoek (conform NEN5707) verricht naar het voorkomen van asbest in de grond en op het maaiveld. Wel heeft een indicatieve inspectie van het terrein plaatsgevonden. In de vrijkomende grond en op het maaiveld zijn geen asbestverdachte materialen en/of bijmengingen aangetroffen. Het voorliggende onderzoek doet echter geen bindende uitspraak over de aan- of afwezigheid van asbest in de bodem binnen de onderzoekslocatie.

1 Inleiding

1.1 Opdrachtvorming

In opdracht van Next Schip B.V. is door Silt Milieu B.V. een verkennend bodemonderzoek uitgevoerd ter plaatse van een locatie gelegen aan het Kerkdijkje te Steensel, gemeente Eersel. De regionale ligging van de locatie is weergegeven in bijlage 1.

1.2 Aanleiding en doel

De aanleiding voor de uitvoering van het onderzoek is de voorgenomen woningbouwontwikkeling op de locatie (zie bijlage 8). Als gevolg hiervan dient de milieuhygiënische kwaliteit van de grond en het grondwater vastgelegd te worden. Daarnaast dient door middel van onderhavig onderzoek beoordeeld te worden of aanvullende procedures noodzakelijk zijn in het kader van het Besluit activiteiten leefomgeving (Bal). Grondwater wordt beoordeeld conform de Bkl (bijlage Vd).

Het doel van het verkennend bodemonderzoek in deze situatie (ONV) is de kwaliteit van de bodem op een locatie die onverdacht is bepalen. Met deze onderzoeksstrategie kan worden aangetoond dat op een locatie de bodem en of het grondwater relatief onbelast zijn.

Opgemerkt wordt dat bij een bodemonderzoek sprake is van een steekproefsgewijze bemonstering die erop is gericht om te kunnen beoordelen of (mogelijke) bodemverontreinigingen aanwezig zijn, evenals het bepalen van de milieuhygiënische kwaliteit van de bodem. De mogelijkheid blijft daarom bestaan dat puntverontreinigingen, welke niet voortkomen uit het historisch onderzoek, niet door het onderzoek worden aangetoond. Tevens wordt erop gewezen dat het uitgevoerde onderzoek een momentopname is.

1.3 Opzet van het bodemonderzoek

Het bodemonderzoek is uitgevoerd conform de Nederlandse norm NEN5740:2023. Het veldwerk is onder certificaat uitgevoerd op grond van beoordelingsrichtlijn BRL-SIKB 2000. Het hierbij behorende procescertificaat (EC-SIK-02238, 15 maart 2024) en keurmerk van Silt Milieu B.V. is van toepassing op het gehele proces van het veldwerk bij milieuhygiënisch bodemonderzoek, vanaf acceptatie tot aan de overdracht van de veldgegevens en monsters.

Zoals in de betreffende protocollen wordt vereist, is tussen Silt Milieu B.V. en haar opdrachtgever geen sprake van een relatie die de onafhankelijkheid en integriteit van Silt Milieu B.V. zou kunnen beïnvloeden en/of haar werkzaamheden zou kunnen belemmeren. Silt Milieu B.V. verklaart hierbij dan ook dat zij in geval van de geoffreerde werkzaamheden op geen enkele juridische, financiële, personele of andere wijze gelieerd is aan de opdrachtgever.

In de BRL-SIKB 2000 wordt verwezen naar de Nederlandse normen voor bodemonderzoek die eveneens bepalend zijn voor de uitvoering van het bodemonderzoek. De belangrijkste en meest bepalende normeringen zijn de NEN5725:2023 "Bodem-Landbodem-Strategie voor het uitvoeren van milieuhygiënisch vooronderzoek" en de NEN5740:2023 "Bodem-Landbodem-Strategie voor het uitvoeren van verkennend bodemonderzoek - Onderzoek naar de milieuhygiënische kwaliteit van bodem en grond". Hierbij gelden de ten tijde van het uitvoeren van het veldwerk, vigerende versies van deze documenten.

1.4 Gevolgde richtlijnen en opbouw rapportage

Silt Milieu B.V. is een onafhankelijk bureau dat naast NEN-EN-ISO 9001, NEN-EN-ISO 14001, VCA**, CO₂-prestatieladder (trede 5), is gecertificeerd conform BRL SIKB 1000 (protocol 1001, 1002 en 1003), BRL SIKB 2000 (protocol 2001, 2002, 2003 en 2018) en BRL SIKB 6000 (protocol 6001 en 6003).

De werkzaamheden zijn door Silt Milieu B.V. onder procescertificaat (EC-SIK-02238, 15 maart 2024) uitgevoerd, te weten conform BRL-SIKB 2000 en de daaraan gekoppelde protocollen:

- 2001 (versie 7.0): "Plaatsen van handboringen en peilbuizen, maken boorbeschrijvingen, nemen van grondmonsters en waterpassen";
- 2002 (versie 7.0): "Het nemen van grondwatermonsters".

Ondanks het zorgvuldig, conform de normen, uitgevoerde onderzoek kan de representativiteit niet worden gegarandeerd: er blijft altijd een kans aanwezig dat een op locatie aanwezige verontreiniging niet wordt gedetecteerd als gevolg van de aanwezige trefkans en de uitmiddeling bij het samenstellen van (meng)monsters. Lokale afwijkingen ten opzichte van de volgens de norm voorgeschreven steekmonsters kunnen nimmer worden uitgesloten.

Dit rapport is tot stand gekomen op basis van een overeenkomst van opdracht tussen Silt Milieu B.V. in kwaliteit van adviseur en haar opdrachtgever, op welke rechtsverhouding exclusief de DNR 2011 voorwaarden toepasselijk zijn. Silt Milieu B.V. is slechts in verhouding tot haar opdrachtgever verantwoording schuldig over de inhoud en wijze van totstandkoming van het rapport. Derden kunnen dan ook geen rechten ontleen aan de inhoud van het rapport.

Voorliggend rapport presenteert de resultaten van het vooronderzoek (hoofdstuk 2), de onderzoekshypothese en –strategie (hoofdstuk 3), de resultaten van het veldwerk (hoofdstuk 4) en analytisch onderzoek en de aan het onderzoek te verbinden interpretatie van de onderzoeksresultaten (hoofdstuk 5) en conclusies en aanbevelingen (hoofdstuk 6).

2 Vooronderzoek

2.1 Inleiding en opzet vooronderzoek

Het milieuhygiënisch vooronderzoek conform NEN 5725 is uitgevoerd voorafgaand aan het feitelijke onderzoek van de bodem (veld- en laboratoriumonderzoek). Het doel van het vooronderzoek is inzicht te krijgen in de mogelijke aanwezigheid van verontreinigingen op de onderzoekslocatie en in de directe omgeving. Hierbij wordt een inschatting gemaakt van de aard, mate, oorzaak en ligging van mogelijke verontreinigingen.

Om dit doel te bereiken wordt relevante informatie over de onderzoekslocatie en eventueel de beïnvloeding vanuit de directe omgeving verzameld, geanalyseerd en geïnterpreteerd. De te verzamelen informatie is afhankelijk van de aanleiding en het doel van het vooronderzoek en heeft betrekking op locatiegegevens, bodemopbouw, geohydrologie, te verwachten bodemkwaliteit en potentieel bodembedreigende activiteiten op de onderzoekslocatie. De aanleiding voor het opstellen van onderhavig vooronderzoek sluit aan bij aanleiding A 'Uitvoeren van bodemonderzoek, saneren van een milieubelastende activiteit en/of realiseren van een gebouw op een bodemgevoelige locatie'.

De resultaten van het vooronderzoek worden gebruikt bij het vaststellen van de onderzoekshypothese en -strategie en kunnen worden gebruikt bij de interpretatie van de resultaten van het bodemonderzoek. De belangrijkste door Silt Milieu B.V. geraadpleegde bronnen zijn in onderstaande tabel vermeld.

tabel 2.1 Vooronderzoek, openbare bronnen

Bronnaam	Website / contactpersoon	Geraadpleegd	Opmerking
Provincie	www.brabant.nl	29 oktober 2024	Stortplaatsenkaart, grondwaterbeschermingsgebieden
Omgevingsdienst	https://noord-brabant.nazca4u.nl/rapportage/	29 oktober 2024	-
Gemeente	Eersel	19 november 2024	-
Kadaster	https://kadaster.nl/	29 oktober 2024	Eigendomssituatie en topografie
Topografie	https://www.topotijdreis.nl/	29 oktober 2024	Topografische gegevens uit verleden en heden
Bodemloket	https://www.bodemloket.nl/	29 oktober 2024	Bekende bodeminformatie
Internet	http://www.ikme.nl/	29 oktober 2024	NGE-gegevens
	https://www.grondwatertools.nl/	29 oktober 2024	-
Dino-loket	https://www.dinoloket.nl/	29 oktober 2024	Geohydro-opbouw
Archieven Silt Milieu B.V.	-	29 oktober 2024	Betreft tevens de archieven van Lankelma Geotechniek Zuic B.V. en Bodex Milieu B.V.

In de navolgende paragrafen wordt de verkregen informatie uit het vooronderzoek nader toegelicht.

2.2 Algemene gegevens en afbakening onderzoekslocatie

Bebouwing	: Geen
Maaiveldtype	: Akkerland
Ligging	: Noordwestelijk van centrum Steensel
Gebruik	: Agrarisch
Omgeving	: Noorden en oosten: akker- en grasland Zuiden: grondgebonden woningen met tuinen Westen: onverharde weg 'Kerkdijkje'
Kadastrale aanduiding	: Gemeente: Eersel Sectie: K Nummer: 1081
Oppervlakte kadastraal perceel	: 6.230 m ²
Oppervlakte onderzoekslocatie	: Max. 3.000 m ²
Topografische veldcoördinaten	: X 152.484 Y 376.743

De ligging van de onderzoekslocatie is weergegeven op de regionale overzichtskaart en de situatietekening, welke zijn opgenomen als respectievelijk bijlage 1 en bijlage 2.

2.3 Voormalige, huidige en toekomstige (bedrijfs)activiteiten

2.3.1 Topografische gegevens

Uit topografische gegevens blijkt dat de locatie altijd al onbebouwd en in gebruik als landbouwgrond is geweest. In de omgeving is sprake (geweest) van (boom)kwekerijen. In onderstaande figuren is de onderzoekslocatie op topografische kaarten uit meerdere tijdspannen weergegeven.

figuur 1: situatie omstreeks 1900



figuur 2: situatie omstreeks 1940



figuur 3: situatie omstreeks 1980



figuur 4: situatie omstreeks 2023



2.3.2 Bedrijfsactiviteiten

Er zijn geen gegevens bekend van potentieel bodembedreigende (bedrijfs-)activiteiten op onderhavige onderzoekslocatie of in de nabije omgeving hiervan.

2.4 Boven- en ondergrondse tanks

Ter plaatse van de onderzoekslocatie en in de directe omgeving hiervan zijn voor zover bekend geen (ondergrondse) tanks aanwezig (geweest).

2.5 Overzicht milieukundige bodemonderzoeken

Bij de gemeente Eersel en via de omgevingsrapportage zijn geen gegevens bekend van bodemonderzoeken en/of potentieel bodembedreigende activiteiten ter plaatse van en/of in de directe omgeving van de onderzoekslocatie.

2.6 Bodemkwaliteitskaart

Door de Kempengemeenten is een Bodemkwaliteitskaart (kenmerk: 0458214.100, definitief revisie 02, 17 november 2020, door AnteaGroup) en de Bodemkwaliteitskaart PFAS (kenmerk: 0462683.100, d.d. 28 oktober 2020, door AnteaGroup) vastgesteld. De gegevens met betrekking tot onderhavige onderzoekslocatie worden in onderstaande tabel weergegeven.

tabel 2.2 Bodemkwaliteitskaart

Onderdeel	
<i>Bodemkwaliteitskaart (kenmerk: 0458214.100, definitief revisie 02, 17 november 2020, door AnteaGroup)</i>	
Kaart met zonering	Bebouwing tot 1945
Kaart meetpunt PAK bovengrond	Ter plaatse van en nabij de onderzoekslocatie is geen meetpunt bekend
Kaart meetpunt PAK ondergrond	Ter plaatse van en nabij de onderzoekslocatie is geen meetpunt bekend
Ontgravingskaart bovengrond	Landbouw/natuur
Ontgravingskaart ondergrond	Landbouw/natuur
Bodemfunctieclassenkaart	Wonen
Generieke toepassingskaart bovengrond	Landbouw/natuur
Generieke toepassingskaart ondergrond	Landbouw/natuur
Zinkassenwegenkaart	In de nabije omgeving zijn geen zinkassenwegen bekend
<i>Bodemkwaliteitskaart PFAS (kenmerk: 0462683.100, d.d. 28 oktober 2020, door AnteaGroup)</i>	
Zonekaart PFAS van de bovengrond	Zone 6 - Zuid-Brabant
Zonekaart PFAS van de ondergrond	Zone 9 - Ondergrond
Zonekaart GenX van de bovengrond	Zone 12 - GenX zones 6 & 7 BG
Zonekaart GenX van de ondergrond	Zone 13 - GenX zones 6 & 7 OG
Ontgravingskaart bovengrond	Landbouw/natuur
Ontgravingskaart ondergrond	Landbouw/natuur
Toepassingskaart bovengrond	Landbouw/natuur
Toepassingskaart ondergrond	Landbouw/natuur
Grondwaterbeschermingsgebieden	Niet aanwezig

2.7 Bodemopbouw en geohydrologie

De op basis van de geraadpleegde bronnen verwachte ondiepe geologie op de locatie is weergegeven in tabel 2.3. Hierbij dient te worden opgemerkt dat het de geologische bodemopbouw betreft die door TNO is geïnterpoleerd op basis van onderzoek in de omgeving. De werkelijke laagopbouw en –samenstelling kunnen hiervan afwijken.

tabel 2.3 Geohydrologische bodemopbouw*

Diepte [m-mv]	Formatienaam	Lithologie
0,00 – 2,10	Formatie van Bostel	Zandige eenheid, hoofdzakelijk bestaande uit midden en fijn zand, weinig zandige klei en grof zand en een spoor klei, veen en grind
2,10 – 23,30	Formatie van Sterksel	Zandige eenheid, hoofdzakelijk bestaande uit grof en midden zand, weinig zandige klei, fijn zand en grind en een spoor klei
23,30 – 25,10	Formatie van Stramproy	Kleiige eenheid, hoofdzakelijk bestaande uit zandige klei, klei en midden zand, weinig veen, fijn en grof zand en een spoor bruinkool
25,10 – 37,50	Formatie van Stramproy	Zandige eenheid, hoofdzakelijk bestaande uit midden, fijn en grof zand, weinig klei en zandige klei en een spoor veen, bruinkool en grind
37,50 – 39,00	Formatie van Waalre	Kleiige eenheid, hoofdzakelijk bestaande uit zandige klei, klei en midden zand, weinig veen, fijn en grof zand en een spoor grind
39,00 – 51,00	Formatie van Peize en Formatie van Waalre	Zandige eenheid, hoofdzakelijk bestaande uit midden en grof zand, met weinig zandige klei, fijn zand en grind en een spoor klei en veen

* Bron: Landelijk DGM model V1.3 – 2009, NITG-TNO, de werkelijke diepte en formatienaam kan afwijken (met name nabij geologische breukzones)

Het grondwater in het ondiepe (freatische) grondwater stroomt regionaal gezien in overwegend noordoostelijke richting. De locatie ligt niet in het intrekgebied van een grondwaterwinning c.q. een grondwaterbeschermingsgebied.

2.8 Terreinverkenning

Voor aanvang van de veldwerkzaamheden is door Silt Milieu B.V. op 25 november 2024 een terreinverkenning op de onderzoekslocatie uitgevoerd door de erkende veldwerker de heer C.B. Renders.

Tijdens deze verkenning is de locatie in ogenschouw genomen. Foto's van de locatie zijn in bijlage 6 toegevoegd. Er zijn geen bijzonderheden opgemerkt ten opzichte van hetgeen verwacht kan worden op basis van de gegevens van het vooronderzoek. De locatie is daadwerkelijk in gebruik zoals in voorgaande paragraaf (paragraaf 2.2) omschreven. Er zijn tijdens de terreininspectie geen bijzonderheden (zoals verdachte plekken, artefacten of bodembeschermende voorzieningen, puin en/of asbest op het maaiveld, asbest beschoeiingen, verzakkingen, verhogingen, verkleuringen, brandplaatsen) geconstateerd, welke een aanwijzing zouden kunnen zijn voor een mogelijke bodemverontreiniging.

In het terrein zijn geen duidelijke terpen, kuilen of glooiingen waargenomen en op het perceel zijn geen watergangen of waterpartijen aanwezig. De locatie is volledig onbebouwd en onverhard en in gebruik als akkerland.

2.9 Overig

Voor zover bekend hebben ter plaatse van de onderzoekslocatie in het verleden geen milieubedreigende activiteiten c.q. calamiteiten plaatsgevonden. Ter plaatse van de onderzoekslocatie is voor zover bekend geen sprake van een (voormalige) stortlocatie. Op het perceel zijn geen legger- of waterschapssloten gelegen.

Explosieven

De Indicatieve Kaart Militair Erfgoed (IKME) geeft voor Nederland een landelijk overzicht op een kleine schaal van de (verwachte) ligging van resten van ondergronds en bovengronds militair erfgoed. De onderzoekslocatie is gesitueerd in de zone 'Overige gebieden'. Binnen deze zone kunnen resten worden verwacht van kleinere objecten en structuren zoals crashlocaties, veldgraven en onderduikholen.

Op de locatie zijn (mogelijk) ondergrondse kabels en of leidingen (in eigen beheer of NUTS) aanwezig. Voorafgaande aan de werkzaamheden is door Silt Milieu B.V. een KLIC-melding verricht.

2.10 Resultaten vooronderzoek

Uit het vooronderzoek is geen informatie naar voren gekomen waaruit zou kunnen blijken dat op of in de directe nabijheid van de locatie (<25 meter) sprake is, of is geweest van (bedrijfsmatige) activiteiten welke een bedreiging voor de bodemkwaliteit zouden kunnen vormen. In de omgeving van de onderzoekslocatie zijn echter wel boomgaarden aanwezig (geweest) welke kunnen duiden op het gebruik van organochloorbestrijdingsmiddelen (OCB).

3 Hypothese en onderzoeksstrategie

3.1 Hypothese

Op basis van de resultaten van het vooronderzoek is de locatie ten aanzien van de grond en het grondwater als 'onverdacht' gekwalificeerd.

3.2 Onderzoeksstrategie

Grond en grondwater

Voor de onderzoekslocatie is bij het vaststellen van de onderzoeksstrategie de boor-, bemonsterings- en analysestrategie gehanteerd, zoals beschreven in de NEN5740:2023 'Onderzoeksstrategie voor een onverdachte niet-lijnvormige locatie' (ONV-NL).

In het kader van onderhavig bodemonderzoek wordt géén onderzoek naar asbest in de bodem verricht. Tijdens de veldwerkzaamheden zal het maaiveld en de uitkomende grond wel indicatief visueel beoordeeld worden op het voorkomen van asbestverdachte materialen en/of bijmengingen.

In deze wordt de onderzoeksstrategie voor een onverdachte niet-lijnvormige locatie (ONV-NL) gehanteerd. De te analyseren parameters betreffen alle parameters uit de standaardpakketten, aangevuld met OCB. Op verzoek van de opdrachtgever wordt de onderzoekslocatie tevens geanalyseerd op PFAS. In onderstaande tabel zijn de uit te voeren veld- en laboratoriumwerkzaamheden weergegeven.

tabel 3.1 Onderzoeksstrategie verkennend bodemonderzoek (ONV-NL)

Oppervlakte locatie A (m ²)	Aantal boringen			Aantal te analyseren (meng)monsters		
	boring tot 0,5 m	én boring tot grondwater ^a	én boring met peilbuis ^b	bovengrond	ondergrond	grondwater
2.000 < A ≤ 3.000	9	2	1	2x NENG 2x OCB 1x PFAS	1x NENG	1x NENW

^a Indien de grondwaterspiegel zich ondieper dan 1,0 m-mv bevindt, geldt een boordiepte van 1,0 m. Indien de grondwaterspiegel zich dieper dan 2,0 m-mv bevindt, geldt een boordiepte van 2,0 m.

^b Indien de grondwaterspiegel zich dieper dan 5,0 m-mv bevindt, kan het plaatsen van peilbuizen achterwege blijven. Er wordt wel geboord tot een diepte van 2 m. Indien de diepte van de grondwaterspiegel niet bekend is, geldt een boordiepte van 5 m.

Analysepakketten:

NENG	standaardpakket voor landbodemonderzoek en grond, bestaande uit: samplerate malen, droge stof- organische stof- en lutumgehalte, negen zware metalen (barium, cadmium, kobalt, koper, kwik, lood, molybdeen, nikkel en zink), minerale olie G.C., polycyclische aromatische koolwaterstoffen en polychloorbifenylen;
NENW	standaardpakket voor grondwater, bestaande uit: negen zware metalen (barium, cadmium, kobalt, koper, kwik, lood, molybdeen, nikkel en zink), minerale olie G.C., vluchtige aromatische koolwaterstoffen (benzeen, toluen, ethylbenzeen, som-xylenen, styreen en naftaleen), vluchtige gehalogeneerde koolwaterstoffen (vinylchloride, 1,1-dichlooretheen, dichloormethaan, trans-1,2-dichlooretheen, cis-1,2-dichlooretheen, som 1,2-dichlooretheen, 1,1-dichloorethaan, chloroform, trichloormethaan, 1,1,1-trichloorethaan, tetrachloormethaan, 1,1,2-trichloorethaan, trichlooretheen, 1,1-dichloorpropan, 1,2-dichloorpropan, 1,3-dichloorpropan, som dichloorpropanen, 1,1,2-trichloorethaan, tetrachlooretheen en bromoform);
OCB	organochloorbestrijdingsmiddelen;
PFAS	perfluorbutaanzuur (PFBA), perfluorbutaansulfonaat (PFBS), perfluoropentaanzuur (PFPeA), perfluoropentaansulfonaat (PFPeS), perfluorhexaanzuur (PFHxA), perfluorhexaansulfonaat (PFHxS), perfluorheptaanzuur (PFHpA), perfluorheptaansulfonaat (PFHpS), perfluoroctaanzuur (PFOA), perfluoroctaansulfonaat (PFOS), perfluornonaanzuur (PFNA), perfluordecaanzuur (PFDA), perfluordecaansulfonaat (PFDS), perfluorundecaanzuur (PFUnDA), perfluordodecaanzuur (PFDoDA), perfluortridecaanzuur (PFTTrDA), perfluortetradecaanzuur (PFTeDA), perfluorhexadecaanzuur (PFHxDA), perfluoroctadecaanzuur (PFODA), perfluoroctaansulfonamide (N-ethyl)acetaat, N-methylperfluoroctaansulfonamide (MeFOSA), N-methylperfluoroctaansulfonamide acetaat, perfluoroctaansulfonamide (FOSA), 10:2 fluortelomeer sulfonzuur (10:2 FTS), 4:2 fluortelomeer sulfonzuur (4:2 FTS), 6:2 fluortelomeer sulfonzuur (6:2 FTS), 8:2 fluortelomeer fosfaat diester (8:2 diPAP) en 8:2 fluortelomeer sulfonzuur (8:2 FTS).

4 Veldwerkzaamheden

De veldwerkzaamheden zijn uitgevoerd onder procescertificaat van de BRL-SIKB 2000, conform de protocollen 2001 en 2002 van de Stichting Infrastructuur Kwaliteitsborging Bodembeheer. Evenals de daaraan gekoppelde Nederlandse Eenheidsnormen (NEN).

4.1 Grond

Het plaatsen van de boringen en het plaatsen van de peilbuis is door de erkende veldwerker de heer C.B. Renders uitgevoerd op 25 november 2024. De veldwerker verklaart hierbij de werkzaamheden onafhankelijk van de opdrachtgever te hebben uitgevoerd, conform de eisen van de BRL-SIKB 2000 en de daarbij horende protocollen. In tabel 4.1 zijn ten behoeve van het onderzoek de uitgevoerde werkzaamheden opgenomen.

tabel 4.1 Uitgevoerde werkzaamheden

Boring	Diepte [m-mv]	Filterdiepte [m-mv]
B04 t/m B12	0,5	-
B02 en B03	2,0	-
PB01	2,4	1,4 – 2,4

De bodem op de locatie bestaat tot de verkende diepte van 2,4 m-mv overwegend uit matig fijn, matig siltig zand. Met name de bovengrond is humushoudend. De situering van de onderzoekslocatie en de geplaatste boringen en de peilbuis is opgenomen in bijlage 2. Voor de complete boorbeschrijvingen wordt verwezen naar bijlage 3.

Tijdens de uitvoering van de veldwerkzaamheden is geen aanvullende informatie naar voren gekomen welke tot een aanpassing van de boorstrategie heeft geleid.

In de uitkomende grond zijn geen waarnemingen gedaan die duiden op de mogelijke aanwezigheid van verontreinigende stoffen in de bodem.

De uitkomende grond is per grondlaag van maximaal 50 cm bemonsterd. Eventuele afwijkende grondlagen zijn separaat bemonsterd. De grondmonsters zijn direct luchtdicht verpakt (volledig afgevuld) in glazen potten met polypropyleen deksel.

4.2 Grondwater

De peilbuis is, na inachtneming van de geldende rustperiode van minimaal een week, door de erkende veldwerker de heer B.H.A.M. van de Sande bemonsterd op 3 december 2024. De veldwerker verklaart hierbij de werkzaamheden onafhankelijk van de opdrachtgever te hebben uitgevoerd, conform de eisen van protocol 2002.

Na de grondwaterstand gemeten te hebben is de voorgeschreven hoeveelheid water uit de peilbuis afgepompt, hierna heeft de monstername van het grondwater plaatsgevonden. Tijdens de bemonstering van het grondwater is het elektrisch geleidend vermogen (EGV), de zuurgraad (pH) en de troebelheid van het grondwater bepaald. De gemeten zuurgraad en het elektrisch geleidend vermogen zijn niet afwijkend ten opzichte van de natuurlijke situatie. De gemeten waarden zijn weergegeven in tabel 4.2.

tabel 4.2 Peilbuisgegevens

Peilbuis	Filterdiepte [m-mv]	Grondwaterstand [m-mv]	pH [-]	EGV [μ S/cm]	Troebelheid [NTU#]
PB01	1,40 - 2,40	1,00	5,1	184	57

Tijdens de monstername van het grondwater wordt de troebelheid van het grondwater in NTU (Nephelometric Turbidity Unit) gemeten. Verondersteld wordt dat het grondwater in de bodem van nature een troebelheid van 0 tot 10 NTU heeft. Het meten van een troebelheid hoger dan 10 NTU is niet bezwaarlijk maar kan bij de interpretatie van de analysesresultaten worden gebruikt.

4.3 Afwijkingen BRL-SIKB 2000 protocollen 2001 en 2002

Tijdens de uitvoering van de veldwerkzaamheden zijn geen kritieke afwijkingen opgetreden in het kader van de BRL-SIKB 2000 protocollen 2001 en 2002.

5 Analyses en resultaten laboratoriumonderzoek

5.1 Samenstelling en analyseparameters

De grond(meng)monsters en het grondwatermonster zijn in het laboratorium van SGS Environmental Analytics te Rotterdam (door de RvA erkend) chemisch geanalyseerd. De analyses zijn uitgevoerd conform Accreditatieschema AS3000.

Het aantal samengestelde en/of analytisch onderzochte grond(meng)monsters en/of grondwatermonsters is in overeenstemming met de onderzoeksstrategie zoals opgenomen in hoofdstuk 3.

In onderstaande tabel 5.2 is inzichtelijk gemaakt hoe de betreffende grond(meng)monsters zijn samengesteld (o.a. zintuiglijke waarnemingen en diepte geanalyseerde bodemlaag) en worden de resultaten vermeld. Tevens zijn in tabel 5.3 de resultaten van het grondwateronderzoek weergegeven. De analysecertificaten zijn weergegeven in bijlage 4. De resultaten zijn getoetst aan de achtergrondwaarden en interventiewaarden en weergegeven in bijlage 5.

5.2 Toetsingscriteria

Op 1 januari 2024 zijn de Omgevingswet en het Besluit activiteiten leefomgeving (Bal) in werking getreden. Tegelijkertijd treedt ook de Regeling bodemkwaliteit 2022 (Rbk 2022) in werking.

5.2.1 Overgangsfase omgevingsplan

Bij de inwerkingtreding van de Omgevingswet krijgt de gemeente door overgangsrecht een tijdelijk deel van het omgevingsplan (ook wel omgevingsplan van rechtswege genoemd). Het tijdelijk deel van het omgevingsplan bestaat voor het onderwerp bodem uit de volgende onderdelen:

- Bruidsschatregels voor bodem: Voor het thema bodem geeft het Invoeringsbesluit (aangevuld door het Aanvullingsbesluit) de zogenaamde bruidsschatregels mee aan het omgevingsplan. Het zijn tijdelijke regels die de gemeente zelf nog moet omzetten;
- de bodemfunctieklassenkaart en gebiedsspecifiek beleid voor het toepassen van grond of baggerspecie.

Gemeenten krijgen tot eind 2031 (of zoveel eerder als het gebiedsspecifieke beleid eerder de geldigheid verliest) de tijd om het tijdelijk deel van het omgevingsplan en andere regels over de fysieke leefomgeving (bijvoorbeeld uit bestaande gemeentelijke verordeningen) om te zetten naar een nieuw omgevingsplan. De gemeente heeft hiervoor een bepaalde beleidsvrijheid. Gemeenten kunnen afwijken van de algemene regels door maatwerk vast te stellen.

Er zijn wel voorwaarden verbonden aan de beleidsvrijheid. Zo moeten gemeenten voldoen aan de gestelde instructieregels. Om gemeenten te ondersteunen bij de voorbereiding op het maken van regels over bodem in het omgevingsplan zijn diverse hulpmiddelen beschikbaar.

De omgezette regels moeten voldoen aan de eisen aan de Omgevingswet en zijn digitaal beschikbaar via het Digitaal Stelsel Omgevingswet (DSO).

5.2.2 Rijsregels

Voor milieubelastende activiteiten staan in het Besluit activiteiten leefomgeving (Bal) algemene rijsregels. Voor milieubelastende activiteiten waarbij bodemverontreiniging kan ontstaan, staan in het Bal maatregelen die de bodem beschermen.

Hoofdstuk 3 van het Bal is de richtingaanwijzer. Hierin staat welke paragrafen van hoofdstuk 4 en 5 van het Bal gelden voor de milieubelastende activiteit. In hoofdstuk 4 van het Bal staan regels om de bodem te beschermen tegen milieubelastende activiteiten die de bodem kunnen verontreinigen. Het Bal geeft daarnaast aan wanneer de modules eindonderzoek bodem en beschermende voorzieningen uit hoofdstuk 5 van toepassing zijn.

5.2.3 Toetsing Omgevingswet

Teneinde de mate van verontreiniging van de bodem te kunnen beoordelen, zijn de chemische analyseresultaten getoetst aan bijlage IIA van het Bal en bijlage B, tabel 1, Regeling Bodemkwaliteit 2022 (interventiewaarde bodemkwaliteit voor grond) en bijlage Vd van het Bkl (signaleringsparameter beoordeling grondwatersanering voor grondwater).

In onderstaand schema wordt de gebruikte terminologie voor grond weergegeven:

figuur 1: Kwaliteitsklassen voor landbodem en grond



De analyseresultaten zijn getoetst conform de Bodem Toets- en Validatieservice (BoToVa), waarbij de analyseresultaten (de meetwaarden) zijn gecorrigeerd aan het in het laboratorium gemeten gehalte aan organische stof en lutum.

5.2.4 Handelingskader voor hergebruik van PFAS-houdende grond en baggerspecie

In het Handelingskader voor hergebruik van PFAS-houdende grond en baggerspecie PFAS¹ zijn de toepassingsnormen opgenomen. In onderstaande tabel wordt een overzicht gegeven van de toepassingswaarden die in de onderscheiden situaties waarin grond en baggerspecie worden toegepast, kunnen worden gehanteerd. Dit zijn toepassingswaarden voor het toepassen van grond en baggerspecie, waarmee invulling wordt gegeven aan de specifieke zorgplicht. Het is momenteel nog niet mogelijk om een cumulatieve toepassingswaarde voor PFAS vast te stellen. Daarom zijn er in het handelingskader alleen toepassingswaarden voor individuele PFAS aangegeven.

De aangegeven toepassingswaarden kunnen binnen de randvoorwaarden die daarvoor in het Bal zijn gegeven, op lokaal of regionaal niveau worden gespecificeerd als er aanleiding is om een andere waarde vast te stellen. Ook is het mogelijk om de zorgplicht voor specifieke toepassingen nader in te vullen. De nummers in de eerste kolom corresponderen met de nummers van de paragrafen waarin de toepassingswaarden in het hiernavolgende worden toegelicht.

Opgemerkt wordt dat onderhavige monsters ten aanzien van PFAS enkel zijn getoetst aan het landelijk beleid. Men dient rekening te houden dat eventueel lokaal beleid kan afwijken ten opzichte van het landelijk beleid.

tabel 5.1 Toepassingsnormen PFAS voor het toepassen van grond en baggerspecie

Categorie	Toepassingssituatie	Toepassingswaarde [µg/kg d.s.] ^{(2) (3) (4) (5) (7)}
Op de landbodem		
4.1	Grond en baggerspecie toepassen	
	Bodemkwaliteitsklasse	Bodemfunctieklasse
	wonen of industrie	wonen of industrie
	landbouw/natuur	wonen of industrie
	landbouw/natuur, wonen of industrie	landbouw/natuur
4.2	Baggerspecie verspreiden, als bedoeld in artikel 4.1269, derde lid onder a van het Bal (verspreiden inclusief verspreiden in weilanddepots van baggerspecie afkomstig uit regionale wateren op aangrenzende percelen of op landbouwgronden gelegen tot 10 km afstand van de plaats van vrijkomen)	PFOS = 3 PFOA = 7 Overige PFAS = 3
4.3	Grond en baggerspecie grootschalig toepassen	PFOS = 3 PFOA = 7 Overige PFAS = 3

¹ versie december 2023 (<https://open.overheid.nl/documenten/dpc-dde421ec8377efafeaf463e5d632d30a7c38b567/pdf>)

4.4	Grond en baggerspecie toepassen in grondwaterbeschermingsgebieden	Gebiedskwaliteit, indien niet bekend 0,1				
4.5, vervallen	Grond en baggerspecie toepassen onder grondwaterniveau, met inbegrip van grootschalige toepassing.	Vervalt, zie categorie 4.1, 4.2 en 4.3				
In een oppervlaktewaterlichaam⁽⁹⁾						
4.6, vervallen	Grond toepassen	Vervalt, zie categorie 4.8.2, 4.9.1 en 4.9.2				
4.7	Baggerspecie verspreiden in hetzelfde oppervlaktewaterlichaam of aansluitende (sedimentdelende) ⁽¹⁰⁾ stroomafwaarts gelegen oppervlaktewaterlichamen (als bedoeld in artikel 4.1269, derde lid onder b en c van het Bal)	Toepasbaar, wel meten en toetsen op uitschieters ⁽⁶⁾ .				
4.8.1	Baggerspecie toepassen in hetzelfde oppervlaktewaterlichaam in toepassingen, als bedoeld in artikel 4.1269, tweede lid onder f, g en h van het Bal	Toepasbaar, wel meten en toetsen op uitschieters ⁽⁶⁾ .				
4.8.2	Het in een ander oppervlaktewaterlichaam: <ul style="list-style-type: none"> • verspreiden van baggerspecie (bij niet-sedimentdelende oppervlaktewaterlichamen) als bedoeld in artikel 4.1269, derde lid onder b van het Bal en • het toepassen van baggerspecie en grond in toepassingen als bedoeld in artikel 4.1269, tweede lid onder f, g en h van het Bal. 	<table border="1"> <tr> <td>Rijkswater:</td> <td>PFOS = 3,7 PFOA = 0,8 Overige PFAS = 0,8</td> </tr> <tr> <td>Anders:</td> <td>PFOS = 1,1 PFOA = 0,8 Overige PFAS = 0,8</td> </tr> </table>	Rijkswater:	PFOS = 3,7 PFOA = 0,8 Overige PFAS = 0,8	Anders:	PFOS = 1,1 PFOA = 0,8 Overige PFAS = 0,8
Rijkswater:	PFOS = 3,7 PFOA = 0,8 Overige PFAS = 0,8					
Anders:	PFOS = 1,1 PFOA = 0,8 Overige PFAS = 0,8					
4.9.1	Baggerspecie en grond toepassen in niet-vrijliggende diepe plassen die in open verbinding staan met een rijkswater ⁽¹⁾⁽⁶⁾	PFOS = 3,7 PFOA = 0,8 Overige PFAS = 0,8				
4.9.2	Baggerspecie en grond toepassen in andere diepe plassen dan bedoeld onder 4.9.1 ⁽⁶⁾	PFOS = 1,1 PFOA = 0,8 Overige PFAS = 0,8				

Voetnoten bij tabel:

- (1) Onder 'diepe plas' wordt verstaan: diepe plas als bedoeld in bijlage I, deel A van het Bal. Onder 'vrijliggende diepe plas' wordt verstaan: diepe plas, die niet is gelegen in een oppervlaktewaterlichaam in beheer bij het Rijk en die bovendien boven de spronglaag nauwelijks wordt gevoerd door oppervlaktewater van elders (de verblijftijd van het water is voor 90% van het jaar langer dan een maand). Als de diepe plas is gelegen in een groter oppervlaktewaterlichaam wordt de rest van het oppervlaktewaterlichaam beschouwd als oppervlaktewater van elders. Onder 'niet-vrijliggende diepe plas' wordt verstaan: diepe plas, gelegen in een oppervlaktewaterlichaam in beheer bij het Rijk, of diepe plas die niet aan de definitie van vrijliggende plas voldoet. De definities van vrijliggende en niet-vrijliggende diepe plas komen overeen met hetgeen is opgenomen in bijlage B van de Rbk2022. Op de waarden uit deze tabel hoeft geen bodemtypecorrectie te worden toegepast als het gehalte van organische stof minder dan 10% bedraagt. Als het gehalte organisch stof ligt tussen 10-30% dient wel een bodemtypecorrectie uitgevoerd te worden. Als het gehalte organisch stof boven de 30% is aangehouden dient het gehalte organisch stof van 30% gebruikt te worden bij de bodemtypecorrectie.
- (2) Tenzij een lokale toepassingswaarde is vastgesteld (zie paragraaf 5).
- (3) PFOS en PFOA worden getoetst aan de hand van de sommatie van de concentraties lineair en vertakt. Overige PFAS worden getoetst per stof (dus niet gesommeerd).
- (4) Deze toepassingswaarde is alleen van toepassing op plassen waarin voor 3 juli 2020 een verondieping heeft plaatsgevonden. Voor andere gevallen geldt dat de waterbeheerder als bevoegd gezag in overleg met gemeente en provincie een uitvoerige afweging moeten maken of deze verondieping gewenst is (bijvoorbeeld vanuit het oogpunt van het bevorderen van de natuurwaarde) en welke voorwaarden hieraan moeten worden gesteld. Hierbij moet op basis van de zorgplicht zelf worden bepaald welke kwaliteit grond en baggerspecie verantwoord kan worden toegepast.
- (5) Alleen indien in de nabijheid van de diepe plas geen kwetsbaar object is gelegen.
- (6) Indien meetgehalten onder de bepalingsgrens liggen, mag de beoordelaar naar analogie van bijlage G, onderdeel I van de Rbk2022, ervan uitgaan dat de kwaliteit van de grond, grondwater, baggerspecie, bodem, bodem of oever van een oppervlaktewaterlichaam voldoet aan de toepassingswaarden. Metingen om uitschieters te identificeren zijn bedoeld om te bepalen of er in partijen mogelijk sprake kan zijn van puntbronvervuilingen. Als vuistregel kan hiervoor de P95-waarde van een bepaalde PFAS worden gehanteerd.
- (7) Bagger uit rijkswateren: In 2007 is voor een aantal metalen het onderscheid tussen matig verontreinigde locaties en hot spots gemaakt op basis van bagger uit het rivierengebied (Maas en Rijn). Per stof zijn uit deze gegevens P95-waarden afgeleid. Destijds zijn geen PFAS gemeten, maar aangevuld met recente projecten van RWS is hieruit een P95-percentiel af te leiden: PFOS = 8,2 µg/kg d.s., PFOA = 0,8 µg/kg d.s., EtFOSAA = 5,5 µg/kg d.s., MeFOSAA = 1,0 µg/kg d.s.. Op basis hiervan kan voor overige PFAS de laagste van de genoemde waarden, 0,8 µg/kg d.s., worden aangehouden.
- (8) Bagger uit regionale wateren: In 2019 is in het kader van het herverontreinigingsniveau (HVN) een inventarisatie uitgevoerd van de gehalten PFAS in bagger uit regionale watergangen. Hiervoor zijn PFAS-gehalten verzameld en verwerkt in een database. Uitsluitend voor de stoffen die voldoende vaak zijn gemeten, zijn uit deze gegevens P95-waarden afgeleid: PFOS = 2,2 µg/kg d.s., PFOA = 0,9 µg/kg d.s., EtFOSAA = 1,8 µg/kg d.s. Voor overige PFAS kan de waarde 0,8 µg/kg d.s., worden aangehouden.
- (9) Hogere dan voornoemde waarden in respectievelijk bagger uit rijkswateren en regionale wateren kunnen een aanwijzing zijn voor de aanwezigheid van een puntbronvervuiling in de partij. Wat vervolgens de mogelijkheden zijn voor de betreffende partij, hangt onder meer af van de aantallen gemeten uitschieters, de hoogte van de gemeten waarden en de lokale situatie. Dit is aan het bevoegd gezag om te beoordelen.
- (10) Onder oppervlaktewaterlichaam wordt verstaan: oppervlaktewaterlichaam als bedoeld in bijlage I, deel A, bij de Omgevingswet. Oppervlaktewaterlichamen zijn 'sedimentdelend' als sediment vrij uitgewisseld kan worden tussen de oppervlaktewaterlichamen door stroming, wind of getij.

5.3 Toetsingen

5.3.1 Grond

In tabel 5.2 zijn (indien van toepassing) alleen de onderzochte parameters vermeld, waarvan de gehalten de betreffende toetsingswaarden overschrijden.

tabel 5.2 Resultaten grondonderzoek

Monster-nr.	Samenstelling [m-mv]	Bodemsamenstelling/ bijmengingen	Analyse-parameters	Parameters >LN	Toets T101	Toets T130
MM01	B08 (0,00 - 0,20) B10 (0,00 - 0,20) B11 (0,00 - 0,20) B12 (0,00 - 0,20)	Matig fijn matig siltig zand, humeus	OCB	-	LN	<= IW
MM02	B04 (0,00 - 0,20) B05 (0,00 - 0,20) B07 (0,00 - 0,20) B09 (0,00 - 0,20)	Matig fijn matig siltig zand, humeus	OCB	-	LN	<= IW
MM03	B02 (0,00 - 0,50) B04 (0,00 - 0,50) B06 (0,00 - 0,50) B07 (0,00 - 0,50) B08 (0,00 - 0,50) PB01 (0,00 - 0,50)	Matig fijn matig siltig zand, humeus	NEN5740 pakket grond	Cadmium	LN	<= IW
MM04	B03 (0,00 - 0,50) B05 (0,00 - 0,50) B09 (0,00 - 0,50) B10 (0,00 - 0,50) B11 (0,00 - 0,50) B12 (0,00 - 0,50)	Matig fijn matig siltig zand, humeus	NEN5740 pakket grond	Cadmium	LN	<= IW
MM05	B02 (0,80 - 1,00) B02 (1,00 - 1,50) B02 (1,50 - 2,00) B03 (0,50 - 1,00) B03 (1,00 - 1,50) B03 (1,50 - 2,00) PB01 (0,80 - 1,00) PB01 (1,00 - 1,50) PB01 (1,50 - 2,00)	Matig fijn matig siltig zand	NEN5740 pakket grond	-	LN	<= IW

Verklaring gebruikte afkortingen:	
LN	Landbouw/natuur
WO	Wonen
IND	Industrie
MV	Matig verontreinigd
SV	Sterk verontreinigd

5.3.2 Grondwater

In tabel 5.3 zijn alleen de onderzochte parameters vermeld, waarvan de concentraties de betreffende streefwaarden overschrijden.

tabel 5.3 Resultaten grondwateronderzoek

Monsternr.	Analyse	Parameters >SW	Toets (Wbb)
PB01	NEN5740 grondwater	Barium Cadmium Koper Nikkel Zink	* * * * *

Verklaring van de tekens:	
*	groter dan streefwaarde en kleiner of gelijk ½ (streefwaarde+I) waarde
**	groter dan ½ (SW+I) waarde en kleiner of gelijk interventiewaarde
***	groter interventiewaarde
-	gehalte niet verhoogd t.o.v. streefwaarde dan wel detectiegrens

6 Conclusies en aanbevelingen

In opdracht van Next Schip B.V. heeft Silt Milieu B.V. een verkennend bodemonderzoek uitgevoerd op een locatie gelegen aan het Kerkdijkje te Steensel, gemeente Eersel.

De aanleiding voor de uitvoering van het onderzoek is de voorgenomen woningbouwontwikkeling op de locatie (zie bijlage 8). Als gevolg hiervan dient de milieuhygiënische kwaliteit van de grond en het grondwater vastgelegd te worden. Daarnaast dient door middel van onderhavig onderzoek beoordeeld te worden of aanvullende procedures noodzakelijk zijn in het kader van het Besluit activiteiten leefomgeving (Bal). Grondwater wordt beoordeeld conform de Bkl (bijlage Vd).

6.1 Conclusies

Algemeen

De bodem op de locatie bestaat tot de verkende diepte van 2,4 m-mv overwegend uit matig fijn, matig siltig zand. Met name de bovengrond is humushoudend. In de uitkomende grond zijn geen waarnemingen gedaan die duiden op de mogelijke aanwezigheid van verontreinigende stoffen in de bodem. Tijdens de uitvoering van de veldwerkzaamheden is geen aanvullende informatie naar voren gekomen welke tot een aanpassing van de boorstrategie heeft geleid.

Grond

In de zintuiglijk niet verontreinigde grondmengmonsters MM03 en MM04 (bovengrond) zijn analytisch verhoogde gehalten aan cadmium aangetoond. De gehalten overschrijden de interventiewaarde niet. In de zintuiglijk niet verontreinigde grondmengmonsters MM01 en MM02 (bovengrond) zijn analytisch geen verhoogde gehalten aan bestrijdingsmiddelen (OCB) aangetoond. In het zintuiglijk niet verontreinigde grondmengmonster MM05 (ondergrond) zijn analytisch geen verhoogde gehalten aangetoond. Allen liggen onder de interventiewaarde. De kwaliteitsklasse van de boven- en ondergrond betreft Landbouw/Natuur.

PFAS

Volgens het Handelingskader voor hergebruik van PFAS-houdende grond en baggerspecie voldoet het grondmengmonster MM07 (bovengrond) aan de klasse Landbouw/Natuur voor het toepassen op landbodem. De PFAS-toetsing is als bijlage 7 toegevoegd.

Grondwater

In het grondwater uit peilbuis PB01 zijn analytisch licht verhoogde concentraties aan barium, cadmium, koper, nikkel en zink aangetoond. Deze concentraties overschrijden de streefwaarden doch niet de interventiewaarden.

Asbest in grond

In het kader van dit onderzoek is geen specifiek onderzoek (conform NEN5707) verricht naar het voorkomen van asbest in de grond en op het maaiveld. Wel heeft een indicatieve inspectie van het terrein plaatsgevonden. In de vrijkomende grond en op het maaiveld zijn geen asbestverdachte materialen en/of bijmengingen aangetroffen. Het voorliggende onderzoek doet echter geen bindende uitspraak over de aan- of afwezigheid van asbest in de bodem binnen de onderzoekslocatie.

Toetsing hypothese

De hypothese 'onverdacht' kan op basis van de resultaten, slechts lichte verhogingen in grond en grondwater, formeel worden aanvaard.

Nader bodemonderzoek

Op basis van voornoemde samenvatting en conclusies is nader bodemonderzoek vanuit milieuhygiënisch oogpunt gezien niet aan de orde.

6.2 Resumé en aanbevelingen

Middels onderhavig bodemonderzoek is de milieuhygiënische kwaliteit van de grond en het grondwater vastgelegd. Nader bodemonderzoek wordt niet noodzakelijk geacht. Op basis van de bevindingen uit onderhavig bodemonderzoek zijn er, ons inziens, vanuit milieuhygiënisch oogpunt geen belemmeringen c.q. beperkingen voor de voorgenomen woningbouwontwikkeling op deze locatie. Wanneer men grond van de locatie wil afvoeren dient men rekening te houden met afzetkosten. Een acceptant van de grond kan een aanvullend onderzoek eisen (lees partijkeuring).

Bijlage 1 : Regionale ligging locatie

Bijlage 2 : Situatietekening met boorlocaties



silt

silt

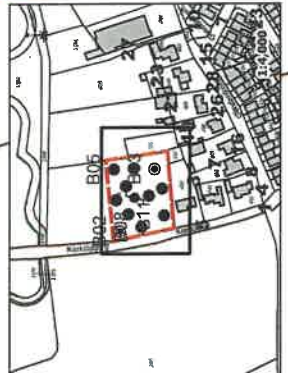



Bijlage 3 : Profielbeschrijvingen



Boring: PB01

Boormeester: Chris Renders
 Datum: 25-11-2024
 Grondwaterstand in cm-mv: 90
 X: 152482,88
 Y: 376741,36

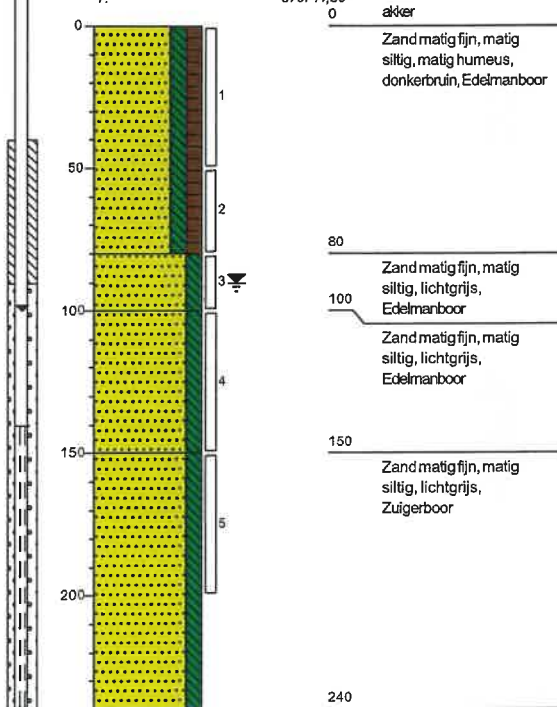

Boring: B02

Boormeester: Chris Renders
 Datum: 25-11-2024
 Grondwaterstand in cm-mv: 90
 X: 152456,09
 Y: 376753,83

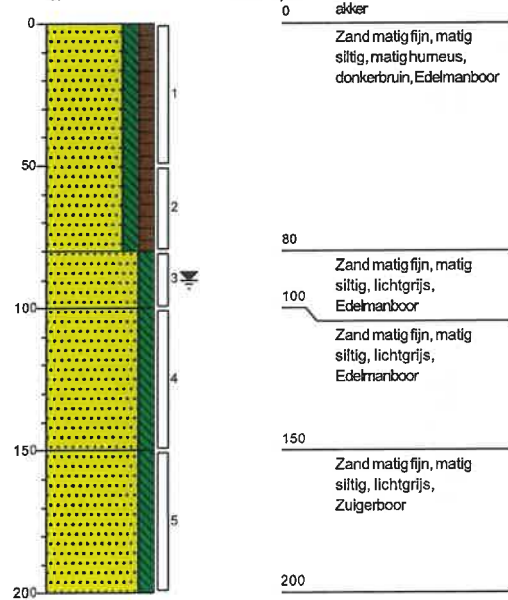

Boring: B03

Boormeester: Chris Renders
 Datum: 25-11-2024
 Grondwaterstand in cm-mv: 90
 X: 152505,77
 Y: 376726,18

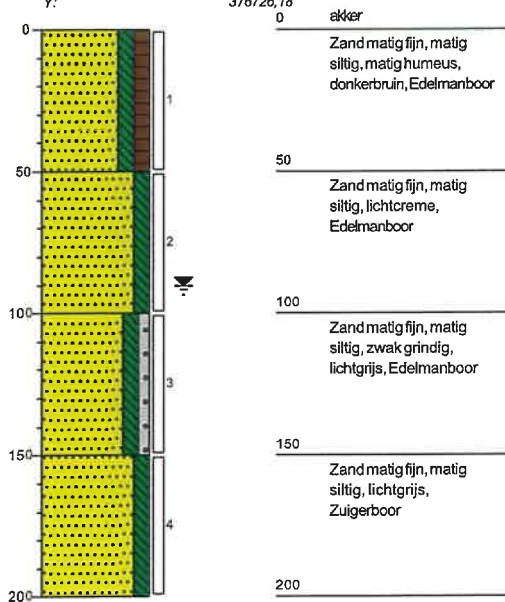

Boring: B04

Boormeester: Chris Renders
 Datum: 25-11-2024
 X: 152480,88
 Y: 376756,88

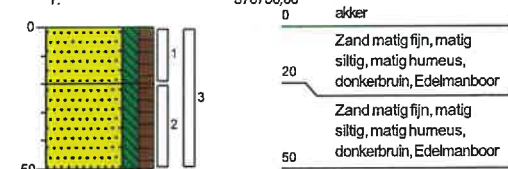



Boring: B05

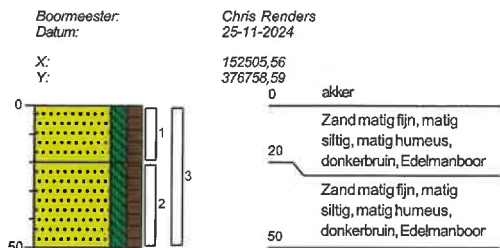

Boring: B06

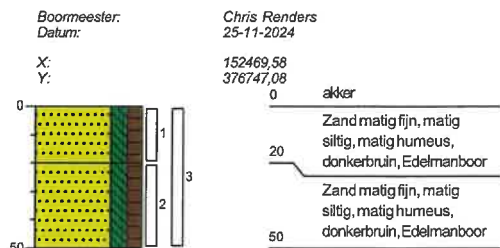

Boring: B07

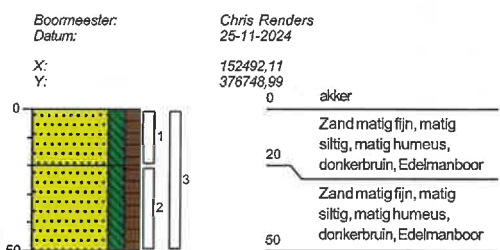

Boring: B08

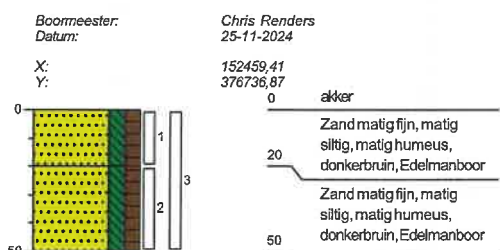

Boring: B09

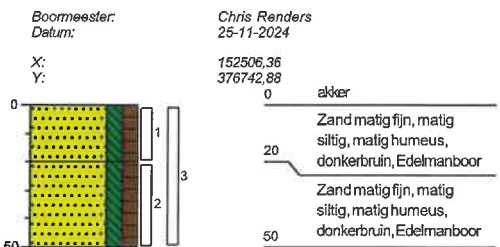

Boring: B10

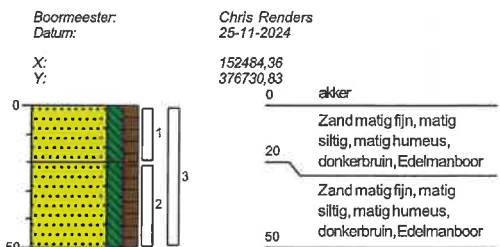

Boring: B11

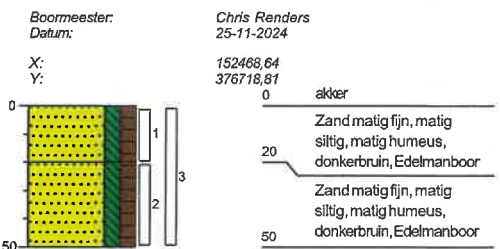

Boring: B12

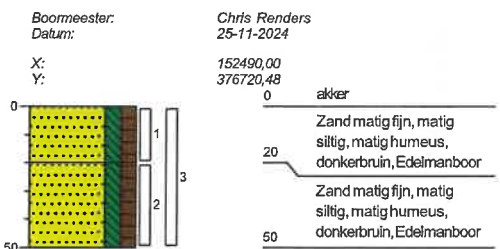

Legenda (conform NEN 5104)

grind

- Grind, siltig
- Grind, zwak zandig
- Grind, matig zandig
- Grind, sterk zandig
- Grind, uiterst zandig

zand

- Zand, kleiig
- Zand, zwak siltig
- Zand, matig siltig
- Zand, sterk siltig
- Zand, uiterst siltig

veen

- Veen, mineraalarm
- Veen, zwak kleiig
- Veen, sterk kleiig
- Veen, zwak zandig
- Veen, sterk zandig

peilbuis

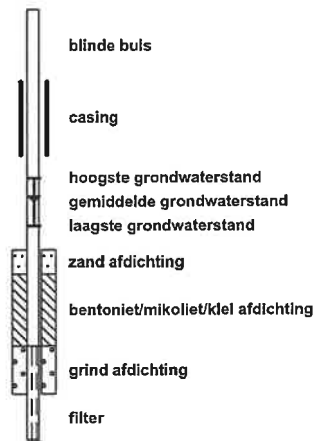

klei

- Klei, zwak siltig
- Klei, matig siltig
- Klei, sterk siltig
- Klei, uiterst siltig
- Klei, zwak zandig
- Klei, matig zandig
- Klei, sterk zandig

leem

- Leem, zwak zandig
- Leem, sterk zandig

overige toevoegingen

- zwak humeus
- matig humeus
- sterk humeus
- zwak grindig
- matig grindig
- sterk grindig

geur

- geen geur
- zwakke geur
- matige geur
- sterke geur
- uiterste geur

olie

- geen olie-water reactie
- zwakke olie-water reactie
- matige olie-water reactie
- sterke olie-water reactie
- uiterste olie-water reactie

p.i.d.-waarde

- >0
- >1
- >10
- >100
- >1000
- >10000

monsters

- geroerd monster
- ongeroerd monster
- volumering

overig

- bijzonder bestanddeel
- Gemiddeld hoogste grondwaterstand
- grondwaterstand
- Gemiddeld laagste grondwaterstand

- slib
- water

Bijlage 4 : Analysecertificaten grond en grondwater

Analysrapport

Silt Milieu B.V.

Putstraat 9 A
5091 TH OOST-WEST EN MIDDELBEERS

Blad 1 van 6

Uw projectnaam : Kerkdijkje te Steensel
Uw projectnummer : 2402756
SGS rapportnummer : 14198979, versienummer: 1.
Rapport-verificatienummer : JQU417MW

Rotterdam, 30-11-2024

Geachte heer/mevrouw,

Hierbij ontvangt u de analyse resultaten van het laboratoriumonderzoek ten behoeve van uw project 2402756. Het onderzoek werd uitgevoerd conform uw opdracht. De gerapporteerde resultaten hebben uitsluitend betrekking op de door SGS geteste monsters en zoals door SGS ontvangen zijn. De door u aangegeven omschrijvingen voor de monsters, het project en de monsternamedatum (indien aangeleverd) zijn overgenomen in dit analyserapport. SGS is niet verantwoordelijk voor de gegevens verstrekt door de opdrachtgever.

Het onderzoek is uitgevoerd door SGS Environmental Analytics, gevestigd aan de Steenhouwerstraat 15 in Rotterdam (NL). Indien het onderzoek is uitgevoerd door derden is dit in het rapport aangegeven.

Dit analyserapport bestaat inclusief bijlagen uit 6 pagina's. In geval van een versienummer van '2' of hoger vervallen de voorgaande versies. Alle bijlagen maken onlosmakelijk onderdeel uit van het rapport. Alleen vermenigvuldiging van het hele rapport is toegestaan.

Voor meer informatie, omtrent bijvoorbeeld meetonzekerheid of gebruikte analysemethoden, kunt u contact opnemen met de afdeling Customer Support.

Wij vertrouwen er op u met deze informatie van dienst te zijn.

Hoogachtend,

Business Unit Manager

Analyserapport

Silt Milieu B.V.

 Projectnaam Kerkdijkje te Steensel
 Projectnummer 2402756
 Rapportnummer 14198979 - 1

 Orderdatum 26-11-2024
 Startdatum 26-11-2024
 Rapportagedatum 30-11-2024

Nummer	Monstersoort	Monsterspecificatie
001	Grond (AS3000)	MM101 B02 (0-50) B03 (0-50) B04 (0-50) B05 (0-50) B06 (0-50) B08 (0-50) B09 (0-50) B11 (0-50) B12 (0-50) PB01 (0-50)

Analyse	Eenheid	Q	001
monster voorbehandeling		S	Ja
droge stof	gew.-%	S	81.6
gewicht artefacten	g	S	<1
aard van de artefacten	-	S	geen
PER- EN POLYFLUORALKYLSTOFFEN			
PFBA (perfluorbutaanzuur)	µg/kgds	S	0.1
PFPeA (perfluorpentaanzuur)	µg/kgds	S	<0.1
PFHxA (perfluorhexaanzuur)	µg/kgds	S	<0.1
PFHpA (perfluorheptaanzuur)	µg/kgds	S	<0.1
PFOA lineair (perfluoroctaanzuur)	µg/kgds	S	0.2
PFOA vertakt (perfluoroctaanzuur)	µg/kgds	S	<0.1
som PFOA (perfluoroctaanzuur) (0.7 factor)	µg/kgds	S	0.3 ¹⁾
PFNA (perfluornonaanzuur)	µg/kgds	S	<0.1
PFDA (perfluordecaanzuur)	µg/kgds	S	<0.1
PFUnDA (perfluorundecaanzuur)	µg/kgds	S	<0.1
PFDoDA (perfluordodecaanzuur)	µg/kgds	S	<0.1
PFTriDA (perfluortridecaanzuur)	µg/kgds	S	<0.1
PFTeDA (perfluortetradecaanzuur)	µg/kgds	S	<0.1
PFHxDA (perfluorhexadecaanzuur)	µg/kgds	S	<0.1
PFODA (perfluoroctadecaanzuur)	µg/kgds	S	<0.1
PFBS (perfluorbutaansulfonzuur)	µg/kgds	S	<0.1
PFPeS (perfluorpentaansulfonzuur)	µg/kgds	S	<0.1
PFHxS (perfluorhexaansulfonzuur)	µg/kgds	S	<0.1
PFHpS (perfluorheptaansulfonzuur)	µg/kgds	S	<0.1
PFOS lineair (perfluoroctaansulfonzuur)	µg/kgds	S	0.2
PFOS vertakt (perfluoroctaansulfonzuur)	µg/kgds	S	<0.1
som PFOS (perfluoroctaansulfonzuur) (0.7 factor)	µg/kgds	S	0.3 ¹⁾
PFDS (perfluordecaansulfonzuur)	µg/kgds	S	<0.1

De met S gemerkte analyses zijn geaccrediteerd en vallen onder de AS3000-erkenning.

Paraaf :

Analyserapport

Silt Milieu B.V.

Projectnaam Kerkdijkje te Steensel
 Projectnummer 2402756
 Rapportnummer 14198979 - 1

Orderdatum 26-11-2024
 Startdatum 26-11-2024
 Rapportagedatum 30-11-2024

Nummer	Monstersoort	Monsterspecificatie
001	Grond (AS3000)	MM101 B02 (0-50) B03 (0-50) B04 (0-50) B05 (0-50) B06 (0-50) B08 (0-50) B09 (0-50) B11 (0-50) B12 (0-50) PB01 (0-50)

Analyse	Eenheid	Q	001
4:2 FTS (4:2 fluortelomeer sulfonzuur)	µg/kgds	S	<0.1
6:2 FTS (6:2 fluortelomeer sulfonzuur)	µg/kgds	S	<0.1
8:2 FTS (8:2 fluortelomeer sulfonzuur)	µg/kgds	S	<0.1
10:2 FTS (10:2 fluortelomeer sulfonzuur)	µg/kgds	S	<0.1
PFOSA (perfluorooctaansulfonamide)	µg/kgds	S	<0.1
MePFOSA (n-methyl perfluorooctaansulfonamide)	µg/kgds	S	<0.1
MePFOSAA (n-methyl perfluorooctaansulfonamide acetaat)	µg/kgds	S	<0.1
EtPFOSAA (n-ethyl perfluorooctaansulfonamide acetaat)	µg/kgds	S	<0.1
8:2 DiPAP (8:2 fluortelomeer fosfaat diester)	µg/kgds	S	<0.1

De met S gemerkte analyses zijn geaccrediteerd en vallen onder de AS3000-erkenning.

Paraaf :

Analyserapport

Silt Milieu B.V.

Projectnaam Kerkdijkje te Steensel
Projectnummer 2402756
Rapportnummer 14198979 - 1

Orderdatum 26-11-2024
Startdatum 26-11-2024
Rapportagedatum 30-11-2024

Monster beschrijvingen

001 * De monstervoorbehandeling en analyses zijn uitgevoerd conform Accreditatieschema AS3000, dit geldt alleen voor de analyses die worden gerapporteerd met het "S" kenmerk.

Voetnoten

1 De sommatie na verrekening van de 0.7 factor conform AS3000

Paraaf :

Analyserapport

Silt Milieu B.V.

Projectnaam Kerkdijkje te Steensel
 Projectnummer 2402756
 Rapportnummer 14198979 - 1

Orderdatum 26-11-2024
 Startdatum 26-11-2024
 Rapportagedatum 30-11-2024

Analyse	Monstersoort	Relatie tot norm
monster voorbehandeling	Grond (AS3000)	Grond: NEN-EN 16179. Grond (AS3000): AS3000 en NEN-EN 16179
droge stof	Grond (AS3000)	Grond: NEN-EN 15934. Grond (AS3000): AS3010-2 en NEN-EN 15934
gewicht artefacten	Grond (AS3000)	AS3000
aard van de artefacten	Grond (AS3000)	Idem
PFBA (perfluorbutaan zuur)	Grond (AS3000)	AS3080-1
PFPeA (perfluorpentaan zuur)	Grond (AS3000)	Idem
PFHxA (perfluorhexaan zuur)	Grond (AS3000)	Idem
PFHpA (perfluorheptaan zuur)	Grond (AS3000)	Idem
PFOA lineair (perfluorocetaan zuur)	Grond (AS3000)	Idem
PFOA vertakt (perfluorocetaan zuur)	Grond (AS3000)	Idem
som PFOA (perfluorocetaan zuur) (0.7 factor)	Grond (AS3000)	Idem
PFNA (perfluormonaan zuur)	Grond (AS3000)	Idem
PFDA (perfluordecaan zuur)	Grond (AS3000)	Idem
PFUnDA (perfluorundecaan zuur)	Grond (AS3000)	Idem
PFDoDA (perfluordodecaan zuur)	Grond (AS3000)	Idem
PFTriDA (perfluortridecaan zuur)	Grond (AS3000)	Idem
PFTeDA (perfluortetradecaan zuur)	Grond (AS3000)	Idem
PFHxDA (perfluorhexadecaan zuur)	Grond (AS3000)	Idem
PFODA (perfluorocetadecaan zuur)	Grond (AS3000)	Idem
PFBS (perfluorbutaansulfon zuur)	Grond (AS3000)	Idem
PFPeS (perfluorpentaansulfon zuur)	Grond (AS3000)	Idem
PFHxS (perfluorhexaansulfon zuur)	Grond (AS3000)	Idem
PFHpS (perfluorheptaansulfon zuur)	Grond (AS3000)	Idem
PFOS lineair (perfluorocetaansulfon zuur)	Grond (AS3000)	Idem
PFOS vertakt (perfluorocetaansulfon zuur)	Grond (AS3000)	Idem
som PFOS (perfluorocetaansulfon zuur) (0.7 factor)	Grond (AS3000)	Idem
PFDS (perfluordecaansulfon zuur)	Grond (AS3000)	Idem
4:2 FTS (4:2 fluortelomeer sulfon zuur)	Grond (AS3000)	Idem
6:2 FTS (6:2 fluortelomeer sulfon zuur)	Grond (AS3000)	Idem
8:2 FTS (8:2 fluortelomeer sulfon zuur)	Grond (AS3000)	Idem
10:2 FTS (10:2 fluortelomeer sulfon zuur)	Grond (AS3000)	Idem
PFOSA (perfluorocetaansulfonamide)	Grond (AS3000)	Idem
MePFOSA (n-methyl perfluorocetaansulfonamide)	Grond (AS3000)	Idem

Paraaf :

Analyserapport

Silt Milieu B.V.

Projectnaam Kerkdijkje te Steensel
 Projectnummer 2402756
 Rapportnummer 14198979 - 1

Orderdatum 26-11-2024
 Startdatum 26-11-2024
 Rapportagedatum 30-11-2024

Analyse	Monstersoort	Relatie tot norm
MePFOSAA (n-methyl perfluoroctaansulfonamide acetaat)	Grond (AS3000)	Idem
EiPFOSAA (n-ethyl perfluoroctaansulfonamide acetaat)	Grond (AS3000)	Idem
8:2 DiPAP (8:2 fluortelomeer fosfaat diester)	Grond (AS3000)	Idem

Monster	Barcode	Aanlevering	Monstername	Verpakking
001	O1718668	25-11-2024	25-11-2024	ALC201
001	O1718241	25-11-2024	25-11-2024	ALC201
001	O1718566	25-11-2024	25-11-2024	ALC201
001	O1718513	25-11-2024	25-11-2024	ALC201
001	O1718247	25-11-2024	25-11-2024	ALC201
001	O1718260	25-11-2024	25-11-2024	ALC201
001	O1718559	25-11-2024	25-11-2024	ALC201
001	O1718546	25-11-2024	25-11-2024	ALC201
001	O1718651	25-11-2024	25-11-2024	ALC201
001	O1718660	25-11-2024	25-11-2024	ALC201

Paraaf :

Analyserapport

Silt Milieu B.V.

Putstraat 9 A
5091 TH OOST-WEST EN MIDDELBEERS

Blad 1 van 8

Uw projectnaam : Kerkdijkje te Steensel
Uw projectnummer : 2402756
SGS rapportnummer : 14198972, versienummer: 1.
Rapport-verificatienummer : 9SR29PM7

Rotterdam, 04-12-2024

Geachte heer/mevrouw,

Hierbij ontvangt u de analyse resultaten van het laboratoriumonderzoek ten behoeve van uw project 2402756. Het onderzoek werd uitgevoerd conform uw opdracht. De gerapporteerde resultaten hebben uitsluitend betrekking op de door SGS geteste monsters en zoals door SGS ontvangen zijn. De door u aangegeven omschrijvingen voor de monsters, het project en de monsternamedatum (indien aangeleverd) zijn overgenomen in dit analyserapport. SGS is niet verantwoordelijk voor de gegevens verstrekt door de opdrachtgever.

Het onderzoek is uitgevoerd door SGS Environmental Analytics, gevestigd aan de Steenhouwerstraat 15 in Rotterdam (NL). Indien het onderzoek is uitgevoerd door derden is dit in het rapport aangegeven.

Dit analyserapport bestaat inclusief bijlagen uit 8 pagina's. In geval van een versienummer van '2' of hoger vervallen de voorgaande versies. Alle bijlagen maken onlosmakelijk onderdeel uit van het rapport. Alleen vermenigvuldiging van het hele rapport is toegestaan.

Voor meer informatie, omtrent bijvoorbeeld meetonzekerheid of gebruikte analysemethoden, kunt u contact opnemen met de afdeling Customer Support.

Wij vertrouwen er op u met deze informatie van dienst te zijn.

Hoogachtend,

René Eugster
Business Unit Manager

Analyserapport

Silt Milieu B.V.

 Projectnaam Kerkdijkje te Steensel
 Projectnummer 2402756
 Rapportnummer 14198972 - 1

 Orderdatum 26-11-2024
 Startdatum 26-11-2024
 Rapportagedatum 04-12-2024

Nummer	Monstersoort	Monsterspecificatie					
001	Grond (AS3000)	MM01 B08 (0-20) B10 (0-20) B11 (0-20) B12 (0-20)					
002	Grond (AS3000)	MM02 B04 (0-20) B05 (0-20) B07 (0-20) B09 (0-20)					
003	Grond (AS3000)	MM03 B02 (0-50) B04 (0-50) B06 (0-50) B07 (0-50) B08 (0-50) PB01 (0-50)					
004	Grond (AS3000)	MM04 B03 (0-50) B05 (0-50) B09 (0-50) B10 (0-50) B11 (0-50) B12 (0-50)					
005	Grond (AS3000)	MM05 B02 (80-100) B02 (100-150) B02 (150-200) B03 (50-100) B03 (100-150) B03 (150-200) PB01 (80-100) PB01 (100-150) PB01 (150-200)					

Analyse	Eenheid	Q	001	002	003	004	005
monster voorbehandeling		S	Ja	Ja	Ja	Ja	Ja
droge stof	gew.-%	S	80.1	76.5	80.2	80.6	85.6
gewicht artefacten	g	S	<1	<1	<1	<1	<1
aard van de artefacten	-	S	geen	geen	geen	geen	geen
organische stof (gloeiverlies)	% vd DS	S	4.3	4.8			
organische stof (gloeiverlies)	% vd DS	S			4.3	4.0	0.4
KORRELGROOTTEVERDELING							
lutum (bodem)	% vd DS	S	<2	3.3	2.8	3.0	2.8
METALEN							
barium	mg/kgds	S			<20	<20	<20
cadmium	mg/kgds	S			0.54	0.48	<0.2
kobalt	mg/kgds	S			<3	<3	<3
koper	mg/kgds	S			11	10	<5
kwik	mg/kgds	S			<0.05	<0.05	<0.05
lood	mg/kgds	S			24	24	<10
molybdeen	mg/kgds	S			<1.5	<1.5	<1.5
nikkel	mg/kgds	S			6.4	<4	<4
zink	mg/kgds	S			45	44	<20
POLYCYCLISCHE AROMATISCHE KOOLWATERSTOFFEN							
naftaleen	mg/kgds	S			<0.01	<0.01	<0.01
fenantreen	mg/kgds	S			<0.01	<0.01	<0.01
antraceen	mg/kgds	S			<0.01	<0.01	<0.01
fluoranteen	mg/kgds	S			0.02	0.02	<0.01
benzo(a)antraceen	mg/kgds	S			<0.01	<0.01	<0.01
chryseen	mg/kgds	S			<0.01	0.01	<0.01
benzo(k)fluoranteen	mg/kgds	S			<0.01	<0.01	<0.01
benzo(a)pyreen	mg/kgds	S			0.01	<0.01	<0.01
benzo(ghi)peryleen	mg/kgds	S			0.01	0.01	<0.01
indeno(1,2,3-cd)pyreen	mg/kgds	S			0.01	0.01	<0.01
pak-totaal (10 van VROM) (0.7 factor)	mg/kgds	S			0.092 ¹⁾	0.092 ¹⁾	0.07 ¹⁾
CHLOORBENZENEN							
hexachloorbenzeen	µg/kgds	S	<1	<1			
POLYCHLOORBIFENYLEN (PCB)							
PCB 28	µg/kgds	S			<1	<1	<1

De met S gemerkte analyses zijn geaccrediteerd en vallen onder de AS3000-erkenning.

Paraaf :

Analyserapport

Silt Milieu B.V.

 Projectnaam Kerkdijkje te Steensel
 Projectnummer 2402756
 Rapportnummer 14198972 - 1

 Orderdatum 26-11-2024
 Startdatum 26-11-2024
 Rapportagedatum 04-12-2024

Nummer	Monstersoort	Monsterspecificatie					
001	Grond (AS3000)	MM01 B08 (0-20) B10 (0-20) B11 (0-20) B12 (0-20)					
002	Grond (AS3000)	MM02 B04 (0-20) B05 (0-20) B07 (0-20) B09 (0-20)					
003	Grond (AS3000)	MM03 B02 (0-50) B04 (0-50) B06 (0-50) B07 (0-50) B08 (0-50) PB01 (0-50)					
004	Grond (AS3000)	MM04 B03 (0-50) B05 (0-50) B09 (0-50) B10 (0-50) B11 (0-50) B12 (0-50)					
005	Grond (AS3000)	MM05 B02 (80-100) B02 (100-150) B02 (150-200) B03 (50-100) B03 (100-150) B03 (150-200) PB01 (80-100) PB01 (100-150) PB01 (150-200)					

Analyse	Eenheid	Q	001	002	003	004	005
PCB 52	µg/kgds	S			<1	<1	<1
PCB 101	µg/kgds	S			<1	<1	<1
PCB 118	µg/kgds	S			<1	<1	<1
PCB 138	µg/kgds	S			<1	<1	<1
PCB 153	µg/kgds	S			<1	<1	<1
PCB 180	µg/kgds	S			<1	<1	<1
som PCB (7) (0.7 factor)	µg/kgds	S			4.9 ¹⁾	4.9 ¹⁾	4.9 ¹⁾
CHLOORBESTRIJDINGSMIDDELEN							
o,p-DDT	µg/kgds	S	<1	<1			
p,p-DDT	µg/kgds	S	<1	<1			
som DDT (0.7 factor)	µg/kgds	S	1.4 ¹⁾	1.4 ¹⁾			
o,p-DDD	µg/kgds	S	<1	<1			
p,p-DDD	µg/kgds	S	<1	<1			
som DDD (0.7 factor)	µg/kgds	S	1.4 ¹⁾	1.4 ¹⁾			
o,p-DDE	µg/kgds	S	<1	<1			
p,p-DDE	µg/kgds	S	<1	<1			
som DDE (0.7 factor)	µg/kgds	S	1.4 ¹⁾	1.4 ¹⁾			
som DDT,DDE,DDD (0.7 factor)	µg/kgds	S	4.2 ¹⁾	4.2 ¹⁾			
aldrin	µg/kgds	S	<1	<1			
dieldrin	µg/kgds	S	<1	<1			
endrin	µg/kgds	S	<1	<1			
som aldrin/dieldrin/endrin (0.7 factor)	µg/kgds	S	2.1 ¹⁾	2.1 ¹⁾			
isodrin	µg/kgds	S	<1	<1			
som aldrin/dieldrin (0.7 factor)	µg/kgds	S	1.4 ¹⁾	1.4 ¹⁾			
telodrin	µg/kgds	S	<1	<1			
alpha-HCH	µg/kgds	S	<1	<1			
beta-HCH	µg/kgds	S	<1	<1			
gamma-HCH	µg/kgds	S	<1	<1			
delta-HCH	µg/kgds	S	<1	<1			
som a-b-c-d HCH (0.7 factor)	µg/kgds	S	2.8 ¹⁾	2.8 ¹⁾			
heptachloor	µg/kgds	S	<1	<1			
cis-heptachloorepoxide	µg/kgds	S	<1	<1			
trans-heptachloorepoxide	µg/kgds	S	<1	<1			
som heptachloorepoxide (0.7 factor)	µg/kgds	S	1.4 ¹⁾	1.4 ¹⁾			
alpha-endosulfan	µg/kgds	S	<1	<1			
hexachloorbutadieen	µg/kgds	S	<1	<1			
endosulfansulfaat	µg/kgds	S	<1	<1			
trans-chloordaan	µg/kgds	S	<1	<1			
cis-chloordaan	µg/kgds	S	<1	<1			

De met S gemerkte analyses zijn geaccrediteerd en vallen onder de AS3000-erkenning.

Paraaf:

Analyserapport

Silt Milieu B.V.

 Projectnaam Kerkdijkje te Steensel
 Projectnummer 2402756
 Rapportnummer 14198972 - 1

 Orderdatum 26-11-2024
 Startdatum 26-11-2024
 Rapportagedatum 04-12-2024

Nummer	Monstersoort	Monsterspecificatie					
001	Grond (AS3000)	MM01 B08 (0-20) B10 (0-20) B11 (0-20) B12 (0-20)					
002	Grond (AS3000)	MM02 B04 (0-20) B05 (0-20) B07 (0-20) B09 (0-20)					
003	Grond (AS3000)	MM03 B02 (0-50) B04 (0-50) B06 (0-50) B07 (0-50) B08 (0-50) PB01 (0-50)					
004	Grond (AS3000)	MM04 B03 (0-50) B05 (0-50) B09 (0-50) B10 (0-50) B11 (0-50) B12 (0-50)					
005	Grond (AS3000)	MM05 B02 (80-100) B02 (100-150) B02 (150-200) B03 (50-100) B03 (100-150) B03 (150-200) PB01 (80-100) PB01 (100-150) PB01 (150-200)					

Analyse	Eenheid	Q	001	002	003	004	005
som chlooraam (0.7 factor)	µg/kgds	S	1.4 ¹⁾	1.4 ¹⁾			
Som organochloorbestrijdingsmiddelen (0.7 factor) waterbodemen	µg/kgds		16.1 ¹⁾	16.1 ¹⁾			
som organochloorbestrijdingsmiddelen (0.7 factor) landbodemen	µg/kgds	S	14.7 ¹⁾	14.7 ¹⁾			
MINERALE OLIE							
fractie C10-C12	mg/kgds				<5	<5	<5
fractie C12-C22	mg/kgds				<5	<5	<5
fractie C22-C30	mg/kgds				<5	<5	<5
fractie C30-C40	mg/kgds				<5	<5	<5
totaal olie C10 - C40	mg/kgds	S			<20	<20	<20

De met S gemerkte analyses zijn geaccrediteerd en vallen onder de AS3000-erkenning.

Paraaf:

Analyserapport

Silt Milieu B.V.

Projectnaam Kerkdijkje te Steensel
Projectnummer 2402756
Rapportnummer 14198972 - 1

Orderdatum 26-11-2024
Startdatum 26-11-2024
Rapportagedatum 04-12-2024

Monster beschrijvingen

- 001 * De monstervoorbehandeling en analyses zijn uitgevoerd conform Accreditatieschema AS3000, dit geldt alleen voor de analyses die worden gerapporteerd met het "S" kenmerk.
- 002 * De monstervoorbehandeling en analyses zijn uitgevoerd conform Accreditatieschema AS3000, dit geldt alleen voor de analyses die worden gerapporteerd met het "S" kenmerk.
- 003 * De monstervoorbehandeling en analyses zijn uitgevoerd conform Accreditatieschema AS3000, dit geldt alleen voor de analyses die worden gerapporteerd met het "S" kenmerk.
- 004 * De monstervoorbehandeling en analyses zijn uitgevoerd conform Accreditatieschema AS3000, dit geldt alleen voor de analyses die worden gerapporteerd met het "S" kenmerk.
- 005 * De monstervoorbehandeling en analyses zijn uitgevoerd conform Accreditatieschema AS3000, dit geldt alleen voor de analyses die worden gerapporteerd met het "S" kenmerk.

Voetnoten

- 1 De sommatie na verrekening van de 0.7 factor voor <-waarden volgens BoToVa.

Paraaf :

Analyserapport

Silt Milieu B.V.

 Projectnaam Kerkdijkje te Steensel
 Projectnummer 2402756
 Rapportnummer 14198972 - 1

 Orderdatum 26-11-2024
 Startdatum 26-11-2024
 Rapportagedatum 04-12-2024

Analyse	Monstersoort	Relatie tot norm
monster voorbehandeling	Grond (AS3000)	Grond: NEN-EN 16179. Grond (AS3000): AS3000 en NEN-EN 16179
droge stof	Grond (AS3000)	Grond: NEN-EN 15934. Grond (AS3000): AS3010-2 en NEN-EN 15934
gewicht artefacten	Grond (AS3000)	AS3000
aard van de artefacten	Grond (AS3000)	Idem
organische stof (gloeiverlies)	Grond (AS3000)	Grond: NEN 5754. Grond (AS3000): AS3010-3 en NEN 5754
lutum (bodem)	Grond (AS3000)	Grond: eigen methode. Grond (AS3000): AS3010-4
hexachloorbenzeen	Grond (AS3000)	AS3020-2
o,p-DDT	Grond (AS3000)	AS3020-1
p,p-DDT	Grond (AS3000)	Idem
som DDT (0.7 factor)	Grond (AS3000)	Idem
o,p-DDD	Grond (AS3000)	Idem
p,p-DDD	Grond (AS3000)	Idem
som DDD (0.7 factor)	Grond (AS3000)	Idem
o,p-DDE	Grond (AS3000)	Idem
p,p-DDE	Grond (AS3000)	Idem
som DDE (0.7 factor)	Grond (AS3000)	Idem
som DDT,DDE,DDD (0.7 factor)	Grond (AS3000)	Idem
aldrin	Grond (AS3000)	Idem
dieldrin	Grond (AS3000)	Idem
endrin	Grond (AS3000)	Idem
som aldrin/dieldrin/endrin (0.7 factor)	Grond (AS3000)	Idem
isodrin	Grond (AS3000)	Idem
som aldrin/dieldrin (0.7 factor)	Grond (AS3000)	Eigen methode
telodrin	Grond (AS3000)	AS3020-1
alpha-HCH	Grond (AS3000)	Idem
beta-HCH	Grond (AS3000)	Idem
gamma-HCH	Grond (AS3000)	Idem
delta-HCH	Grond (AS3000)	AS3020-3
som a-b-c-d HCH (0.7 factor)	Grond (AS3000)	Eigen methode (aceton/hexaan-extractie, clean-up, analyse m.b.v. GCMS)
heptachloor	Grond (AS3000)	AS3020-1
cis-heptachloorepoxide	Grond (AS3000)	Idem
trans-heptachloorepoxide	Grond (AS3000)	Idem
som heptachloorepoxide (0.7 factor)	Grond (AS3000)	Idem
alpha-endosulfan	Grond (AS3000)	Idem
hexachloorbutadien	Grond (AS3000)	Idem
endosulfansulfaat	Grond (AS3000)	AS3020-3
trans-chloordaan	Grond (AS3000)	AS3020-1
cis-chloordaan	Grond (AS3000)	Idem
som chloordaan (0.7 factor)	Grond (AS3000)	Idem
Som organochloorbestrijdingsmiddelen (0.7 factor) waterbodem	Grond (AS3000)	Conform AS3220-1 en AS3220-2
som organochloorbestrijdingsmiddelen (0.7 factor) landbodem	Grond (AS3000)	Conform AS3020

Paraaf :

Analyserapport

Silt Milieu B.V.

 Projectnaam Kerkdijkje te Steensel
 Projectnummer 2402756
 Rapportnummer 14198972 - 1

 Orderdatum 26-11-2024
 Startdatum 26-11-2024
 Rapportagedatum 04-12-2024

Analyse	Monstersoort	Relatie tot norm
organische stof (gloeiverlies)	Grond (AS3000)	AS3010-3 en NEN 5754.
barium	Grond (AS3000)	AS3010-5 en NEN-EN-ISO 17294-2 (ontsluiting NEN 6961 en NEN-EN-ISO 54321)
cadmium	Grond (AS3000)	Idem
kobalt	Grond (AS3000)	Idem
koper	Grond (AS3000)	Idem
kwik	Grond (AS3000)	Idem
lood	Grond (AS3000)	Idem
molybdeen	Grond (AS3000)	Idem
nikkel	Grond (AS3000)	Idem
zink	Grond (AS3000)	Idem
naftaleen	Grond (AS3000)	AS3010-6
fenantreen	Grond (AS3000)	Idem
antraceen	Grond (AS3000)	Idem
fluoranteen	Grond (AS3000)	Idem
benzo(a)antraceen	Grond (AS3000)	Idem
chryseen	Grond (AS3000)	Idem
benzo(k)fluoranteen	Grond (AS3000)	Idem
benzo(a)pyreen	Grond (AS3000)	Idem
benzo(ghi)peryleen	Grond (AS3000)	Idem
indeno(1,2,3-cd)pyreen	Grond (AS3000)	Idem
pak-totaal (10 van VROM) (0.7 factor)	Grond (AS3000)	Idem
PCB 28	Grond (AS3000)	AS3010-8
PCB 52	Grond (AS3000)	Idem
PCB 101	Grond (AS3000)	Idem
PCB 118	Grond (AS3000)	Idem
PCB 138	Grond (AS3000)	Idem
PCB 153	Grond (AS3000)	Idem
PCB 180	Grond (AS3000)	Idem
som PCB (7) (0.7 factor)	Grond (AS3000)	Idem
totaal olie C10 - C40	Grond (AS3000)	AS3010-7 en NEN-EN-ISO 16703

Monster	Barcode	Aanlevering	Monstername	Verpakking
001	O1718540	25-11-2024	25-11-2024	ALC201
001	O1718553	25-11-2024	25-11-2024	ALC201
001	O1718580	25-11-2024	25-11-2024	ALC201
001	O1718573	25-11-2024	25-11-2024	ALC201
002	O1718654	25-11-2024	25-11-2024	ALC201
002	O1718649	25-11-2024	25-11-2024	ALC201
002	O1718579	25-11-2024	25-11-2024	ALC201
002	O1718243	25-11-2024	25-11-2024	ALC201
003	O1718668	25-11-2024	25-11-2024	ALC201
003	O1718260	25-11-2024	25-11-2024	ALC201
003	O1718241	25-11-2024	25-11-2024	ALC201
003	O1718666	25-11-2024	25-11-2024	ALC201

Paraaf :

Analyserapport

Silt Milieu R.V.

Projectnaam Kerkdijkje te Steensel
 Projectnummer 2402756
 Rapportnummer 14198972 - 1

Orderdatum 26-11-2024
 Startdatum 26-11-2024
 Rapportagedatum 04-12-2024

Monster	Barcode	Aanlevering	Monstername	Verpakking
003	O1718660	25-11-2024	25-11-2024	ALC201
003	O1718559	25-11-2024	25-11-2024	ALC201
004	O1718546	25-11-2024	25-11-2024	ALC201
004	O1718566	25-11-2024	25-11-2024	ALC201
004	O1718513	25-11-2024	25-11-2024	ALC201
004	O1718247	25-11-2024	25-11-2024	ALC201
004	O1718651	25-11-2024	25-11-2024	ALC201
004	O1718568	25-11-2024	25-11-2024	ALC201
005	O1718248	25-11-2024	25-11-2024	ALC201
005	O1718249	25-11-2024	25-11-2024	ALC201
005	O1718490	25-11-2024	25-11-2024	ALC201
005	O1718659	25-11-2024	25-11-2024	ALC201
005	O1718658	25-11-2024	25-11-2024	ALC201
005	O1718661	25-11-2024	25-11-2024	ALC201
005	O1718242	25-11-2024	25-11-2024	ALC201
005	O1718524	25-11-2024	25-11-2024	ALC201
005	O1718522	25-11-2024	25-11-2024	ALC201

Paraaf :



SGS Environmental Analytics

Correspondentieadres

Steenhouwerstraat 15 · 3194 AG Rotterdam

Tel.: +31 (0)10 231 47 00 · Fax: +31 (0)10 416 30 34

www.sgs.com/analytics-nl

Analyserapport

Silt Milieu B.V.

Putstraat 9 A
5091 TH OOST-WEST EN MIDDELBEERS

Blad 1 van 5

Uw projectnaam : Kerkdijkje te Steensel
Uw projectnummer : 2402756
SGS rapportnummer : 14203967, versienummer: 1.
Rapport-verificatienummer : QI6JIUB4

Rotterdam, 10-12-2024

Geachte heer/mevrouw,

Hierbij ontvangt u de analyse resultaten van het laboratoriumonderzoek ten behoeve van uw project 2402756. Het onderzoek werd uitgevoerd conform uw opdracht. De gerapporteerde resultaten hebben uitsluitend betrekking op de door SGS geteste monsters en zoals door SGS ontvangen zijn. De door u aangegeven omschrijvingen voor de monsters, het project en de monsternamedatum (indien aangeleverd) zijn overgenomen in dit analyserapport. SGS is niet verantwoordelijk voor de gegevens verstrekt door de opdrachtgever.

Het onderzoek is uitgevoerd door SGS Environmental Analytics, gevestigd aan de Steenhouwerstraat 15 in Rotterdam (NL). Indien het onderzoek is uitgevoerd door derden is dit in het rapport aangegeven.

Dit analyserapport bestaat inclusief bijlagen uit 5 pagina's. In geval van een versienummer van '2' of hoger vervallen de voorgaande versies. Alle bijlagen maken onlosmakelijk onderdeel uit van het rapport. Alleen vermenigvuldiging van het hele rapport is toegestaan.

Voor meer informatie, omtrent bijvoorbeeld meetonzekerheid of gebruikte analysemethoden, kunt u contact opnemen met de afdeling Customer Support.

Wij vertrouwen er op u met deze informatie van dienst te zijn.

Hoogachtend,

Business Unit Manager



SGS Environmental Analytics IS GEACCREDITEERD VOLGENS DE DOOR DE RAAD VOOR ACCREDITATIE GESTELDE CRITERIA VOOR TESTLABORATORIA CONFORM EN ISO/IEC 17025:2017 ONDER NR. L 028.

SGS Environmental Analytics – Vestiging van SGS Nederland BV, Malledijk 18 - P.O. Box 200, NL-3200 AE Spijkensisse - Nederland. Al onze werkzaamheden worden uitgevoerd onder de algemene voorwaarden gedeponeerd bij de kamer van koophandel te Rotterdam inschrijving handelsregister: 24226722.



Analyserapport

Silt Milieu B.V.

 Projectnaam Kerkdijkje te Steensel
 Projectnummer 2402756
 Rapportnummer 14203967 - 1

 Orderdatum 04-12-2024
 Startdatum 04-12-2024
 Rapportagedatum 10-12-2024

Nummer	Monstersoort	Monsterspecificatie
001	Grondwater (AS3000)	PB01-1-1 PB01 (140-240)

Analyse	Eenheid	Q	001
METALEN			
barium	µg/l	S	63
cadmium	µg/l	S	0.85
kobalt	µg/l	S	13
koper	µg/l	S	41
kwik	µg/l	S	<0.05
lood	µg/l	S	3.3
molybdeen	µg/l	S	<2
nikkel	µg/l	S	42
zink	µg/l	S	110
VLUCHTIGE AROMATEN			
benzeen	µg/l	S	<0.2
tolueen	µg/l	S	<0.2
ethylbenzeen	µg/l	S	<0.2
o-xyleen	µg/l	S	<0.1
p- en m-xyleen	µg/l	S	<0.2
xylenen (0.7 factor)	µg/l	S	0.21 ¹⁾
styreen	µg/l	S	<0.2
naftaleen	µg/l	S	<0.02
GEHALOGENEERDE KOOLWATERSTOFFEN			
1,1-dichloorethaan	µg/l	S	<0.2
1,2-dichloorethaan	µg/l	S	<0.2
1,1-dichlooretheen	µg/l	S	<0.1
cis-1,2-dichlooretheen	µg/l	S	<0.1
trans-1,2-dichlooretheen	µg/l	S	<0.1
som (cis,trans) 1,2-dichlooretheenen (0.7 factor)	µg/l	S	0.14 ¹⁾
dichloormethaan	µg/l	S	<0.2
1,1-dichloorpropaan	µg/l	S	<0.2
1,2-dichloorpropaan	µg/l	S	<0.2
1,3-dichloorpropaan	µg/l	S	<0.2
som dichloorpropanen (0.7 factor)	µg/l	S	0.42 ¹⁾
tetrachlooretheen	µg/l	S	<0.1
tetrachloormethaan	µg/l	S	<0.1
1,1,1-trichloorethaan	µg/l	S	<0.1
1,1,2-trichloorethaan	µg/l	S	<0.1
trichlooretheen	µg/l	S	<0.2
chloroform	µg/l	S	<0.2
vinylchloride	µg/l	S	<0.2
tribroommethaan	µg/l	S	<0.2
MINERALE OLIE			
fractie C10-C12	µg/l		<25

De met S gemerkte analyses zijn geaccrediteerd en vallen onder de AS3000-erkenning.

Paraaf :

Analyserapport

Silt Milieu B.V.

Projectnaam Kerkdijkje te Steensel
 Projectnummer 2402756
 Rapportnummer 14203967 - 1

Orderdatum 04-12-2024
 Startdatum 04-12-2024
 Rapportagedatum 10-12-2024

Nummer	Monstersoort	Monsterspecificatie
001	Grondwater (AS3000)	PB01-1-1 PB01 (140-240)

Analyse	Eenheid	Q	001
fractie C12-C22	µg/l		<25
fractie C22-C30	µg/l		<25
fractie C30-C40	µg/l		<25
totaal olie C10 - C40	µg/l	S	<50

De met S gemerkte analyses zijn geaccrediteerd en vallen onder de AS3000-erkenning.

Paraaf :

Analyserapport

Silt Milieu B.V.

Projectnaam Kerkdijkje te Steensel
Projectnummer 2402756
Rapportnummer 14203967 - 1

Orderdatum 04-12-2024
Startdatum 04-12-2024
Rapportagedatum 10-12-2024

Monster beschrijvingen

001 * De monstervoorbehandeling en analyses zijn uitgevoerd conform Accreditatieschema AS3000, dit geldt alleen voor de analyses die worden gerapporteerd met het "S" kenmerk.

Voetnoten

1 De sommatie na verrekening van de 0.7 factor voor <-waarden volgens BoToVa.

Paraaf :

Analyserapport

Silt Milieu B.V.

Projectnaam Kerkdijkje te Steensel
 Projectnummer 2402756
 Rapportnummer 14203967 - 1

Orderdatum 04-12-2024
 Startdatum 04-12-2024
 Rapportagedatum 10-12-2024

Analyse	Monstersoort	Relatie tot norm
barium	Grondwater (AS3000)	AS3110-3 en NEN-EN-ISO 17294-2
cadmium	Grondwater (AS3000)	Idem
kobalt	Grondwater (AS3000)	Idem
koper	Grondwater (AS3000)	Idem
kwik	Grondwater (AS3000)	AS3110-3 en NEN-EN-ISO 17852
lood	Grondwater (AS3000)	AS3110-3 en NEN-EN-ISO 17294-2
molybdeen	Grondwater (AS3000)	Idem
nikkel	Grondwater (AS3000)	Idem
zink	Grondwater (AS3000)	Idem
benzeen	Grondwater (AS3000)	AS3130-1, NEN-EN-ISO 20595
tolueen	Grondwater (AS3000)	Idem
ethylbenzeen	Grondwater (AS3000)	Idem
o-xyleen	Grondwater (AS3000)	Idem
p- en m-xyleen	Grondwater (AS3000)	Idem
xylenen (0.7 factor)	Grondwater (AS3000)	AS3130-1
styreen	Grondwater (AS3000)	AS3130-1, NEN-EN-ISO 20595
naftaleen	Grondwater (AS3000)	Idem
1,1-dichloorethaan	Grondwater (AS3000)	Idem
1,2-dichloorethaan	Grondwater (AS3000)	Idem
1,1-dichlooretheen	Grondwater (AS3000)	Idem
cis-1,2-dichlooretheen	Grondwater (AS3000)	Idem
trans-1,2-dichlooretheen	Grondwater (AS3000)	Idem
som (cis,trans) 1,2-dichloorethenen (0.7 factor)	Grondwater (AS3000)	AS3130-1
dichloormethaan	Grondwater (AS3000)	AS3130-1, NEN-EN-ISO 20595
1,1-dichloorpropaan	Grondwater (AS3000)	Idem
1,2-dichloorpropaan	Grondwater (AS3000)	Idem
1,3-dichloorpropaan	Grondwater (AS3000)	Idem
som dichloorpropanen (0.7 factor)	Grondwater (AS3000)	AS3130-1
tetrachlooretheen	Grondwater (AS3000)	AS3130-1, NEN-EN-ISO 20595
tetrachloormethaan	Grondwater (AS3000)	Idem
1,1,1-trichloorethaan	Grondwater (AS3000)	Idem
1,1,2-trichloorethaan	Grondwater (AS3000)	Idem
trichlooretheen	Grondwater (AS3000)	Idem
chloroform	Grondwater (AS3000)	Idem
vinylchloride	Grondwater (AS3000)	Idem
tribroommethaan	Grondwater (AS3000)	Idem
totaal olie C10 - C40	Grondwater (AS3000)	AS3110-5

Monster	Barcode	Aanlevering	Monstername	Verpakking
001	B2211665	03-12-2024	03-12-2024	ALC204
001	G7382457	03-12-2024	03-12-2024	SGS236

Paraaf :

Bijlage 5 : Toetsingstabellen grond en grondwater

Analysemonsters-conclusietabel

Analysemonster	Deelmonsters	Beoordeling kwaliteit van grond en bagger bij toepassing op of in de bodem (T.101)	Beoordeling aan de interventiewaarde bodemkwaliteit (landbodem) (T.130)
MM01	B08 (0,00 - 0,20), B10 (0,00 - 0,20), B11 (0,00 - 0,20), B12 (0,00 - 0,20)	Klasse landbouw/natuur	Voldoet aan Interventiewaarde
MM02	B04 (0,00 - 0,20), B05 (0,00 - 0,20), B07 (0,00 - 0,20), B09 (0,00 - 0,20)	Klasse landbouw/natuur	Voldoet aan Interventiewaarde
MM03	PB01 (0,00 - 0,50), B02 (0,00 - 0,50), B04 (0,00 - 0,50), B06 (0,00 - 0,50), B07 (0,00 - 0,50), B08 (0,00 - 0,50)	Klasse landbouw/natuur	Voldoet aan Interventiewaarde
MM04	B03 (0,00 - 0,50), B05 (0,00 - 0,50), B09 (0,00 - 0,50), B10 (0,00 - 0,50), B11 (0,00 - 0,50), B12 (0,00 - 0,50)	Klasse landbouw/natuur	Voldoet aan Interventiewaarde
MM05	PB01 (0,80 - 1,00), PB01 (1,00 - 1,50), PB01 (1,50 - 2,00), B02 (0,80 - 1,00), B02 (1,00 - 1,50), B02 (1,50 - 2,00), B03 (0,50 - 1,00), B03 (1,00 - 1,50), B03 (1,50 - 2,00)	Klasse landbouw/natuur	Voldoet aan Interventiewaarde

Overschrijdingstabel

Analysemonster	Deelmonsters	WO (T.101)	IND (T.101)	MV (T.101)	SV (T.101)	>IW (T.130)
MM01	B08 (0,00 - 0,20), B10 (0,00 - 0,20), B11 (0,00 - 0,20), B12 (0,00 - 0,20)	-	-	-	-	-
MM02	B04 (0,00 - 0,20), B05 (0,00 - 0,20), B07 (0,00 - 0,20), B09 (0,00 - 0,20)	-	-	-	-	-
MM03	PB01 (0,00 - 0,50), B02 (0,00 - 0,50), B04 (0,00 - 0,50), B06 (0,00 - 0,50), B07 (0,00 - 0,50), B08 (0,00 - 0,50)	Cadmium	-	-	-	-
MM04	B03 (0,00 - 0,50), B05 (0,00 - 0,50), B09 (0,00 - 0,50), B10 (0,00 - 0,50), B11 (0,00 - 0,50), B12 (0,00 - 0,50)	Cadmium	-	-	-	-
MM05	PB01 (0,80 - 1,00), PB01 (1,00 - 1,50), PB01 (1,50 - 2,00), B02 (0,80 - 1,00), B02 (1,00 - 1,50), B02 (1,50 - 2,00), B03 (0,50 - 1,00), B03 (1,00 - 1,50), B03 (1,50 - 2,00)	-	-	-	-	-

Legenda

WO	Klasse Wonen
IND	Klasse Industrie
MV	Klasse Matig Verontreinigd
SV	Klasse Sterk Verontreinigd
> IW	Groter dan Interventie waarden

Toetstabel analysemonster: MM01

Analysemonster	MM01				
Certificaatcode					
Datum monster	25-11-2024				
Boring(en)	B08, B10, B11, B12				
Traject (cm-mv)	0-20				
Humus (% ds)	4,3				
Lutum (% ds)	2				
Toetsing				T.101 omgevingswet	T.130 omgevingswet
Monsterconclusie				Klasse landbouw/natuur	Voldoet aan Interventiewaarde
	Meetwaarden	GSSD	Eenheid	Oordeel T.101	Oordeel T.130
Bestrijdingsmiddelen					
trans-Heptachloorepoxide	< 1	< 2	µg/kg ds		
Endosulfansulfaat	< 1	< 2	µg/kg ds	----- ⁵	----- ⁵
Drins (Aldrin+Dieldrin)	1,4		µg/kg ds		
Hexachloorbutadieen	< 1	< 2	µg/kg ds	<LN	----- ⁵
alfa-HCH	< 1	< 2	µg/kg ds	<LN	<=IW
beta-HCH	< 1	< 2	µg/kg ds	<LN	<=IW
gamma-HCH	< 1	< 2	µg/kg ds	<LN	<=IW
delta-HCH	< 1	< 2	µg/kg ds	----- ⁵	----- ⁵
Isodrin	< 1	< 2	µg/kg ds		⁵
Telodrin	< 1	< 2	µg/kg ds		⁵
Heptachloor	< 1	< 2	µg/kg ds	<LN	<=IW
Heptachloorepoxide	1,4	< 3,3	µg/kg ds	<LN	<=IW
Aldrin	< 1	< 2	µg/kg ds		<=IW
Dieldrin	< 1	< 2	µg/kg ds		
Endrin	< 1	< 2	µg/kg ds		
DDE (som)	1,4	< 3,3	µg/kg ds	<LN	<=IW
2,4-DDE (ortho, para-DDE)	< 1	< 2	µg/kg ds		
4,4-DDE (para, para-DDE)	< 1	< 2	µg/kg ds		
DDD (som)	1,4	< 3,3	µg/kg ds	<LN	<=IW
2,4-DDD (ortho, para-DDD)	< 1	< 2	µg/kg ds		
4,4-DDD (para, para-DDD)	< 1	< 2	µg/kg ds		
DDT (som)	1,4	< 3,3	µg/kg ds	<LN	<=IW
2,4-DDT (ortho, para-DDT)	< 1	< 2	µg/kg ds		
4,4-DDT (para, para-DDT)	< 1	< 2	µg/kg ds		
alfa-Endosulfan	< 1	< 2	µg/kg ds	<LN	<=IW
Chloordaan (cis + trans)	1,4	< 3,3	µg/kg ds	<LN	<=IW
cis-Chloordaan	< 1	< 2	µg/kg ds		
trans-Chloordaan	< 1	< 2	µg/kg ds		
DDT/DDE/DDD (som)	4,2		µg/kg ds		
HCHs (som, STI-tabel)	2,8		µg/kg ds		
Drins (Aldrin+Dieldrin+Endrin)	2,1	< 4,9	µg/kg ds	<LN	<=IW
Som 21 Organochloorhoud.	14,7	< 34,2	µg/kg ds	<LN	----- ⁵
Som 23 Organochloorhoud.	16,1		µg/kg ds		
Gechloreerde koolwaterstoffen					
Hexachloorbenzeen (HCB)	< 1	< 2	µg/kg ds	<LN	<=IW
Overig					
cis-Heptachloorepoxide	< 1	< 2	µg/kg ds		
Droge stof	80,1	80,1	% ds	----- ⁶	----- ⁵
Lutum	< 2		%		
Organische stof (humus)	4,3		% ds		

Toetstabel analysemonster: MM02

Analysemonster	MM02				
Certificaatcode					
Datum monster	25-11-2024				
Boring(en)	B04, B05, B07, B09				
Traject (cm-mv)	0-20				
Humus (% ds)	4,8				
Lutum (% ds)	3,3				
Toetsing				T.101 omgevingswet	T.130 omgevingswet
Monsterconclusie				Klasse landbouw/natuur	Voldoet aan Interventiewaarde
	Meetwaarden	GSSD	Eenheid	Oordeel T.101	Oordeel T.130
Bestrijdingsmiddelen					
trans-Heptachloorepoxide	< 1	< 1	µg/kg ds		
Endosulfansulfaat	< 1	< 1	µg/kg ds	----- ⁶	----- ⁵
Drins (Aldrin+Dieldrin)	1,4		µg/kg ds		
Hexachloorbutadieen	< 1	< 1	µg/kg ds	<LN	----- ⁵
alfa-HCH	< 1	< 1	µg/kg ds	<LN	<=IW
beta-HCH	< 1	< 1	µg/kg ds	<LN	<=IW
gamma-HCH	< 1	< 1	µg/kg ds	<LN	<=IW
delta-HCH	< 1	< 1	µg/kg ds	----- ⁶	----- ⁵
Isodrin	< 1	< 1	µg/kg ds		⁵
Telodrin	< 1	< 1	µg/kg ds		⁵
Heptachloor	< 1	< 1	µg/kg ds	<LN	<=IW
Heptachloorepoxide	1,4	< 2,9	µg/kg ds	<LN	<=IW
Aldrin	< 1	< 1	µg/kg ds		<=IW
Dieldrin	< 1	< 1	µg/kg ds		
Endrin	< 1	< 1	µg/kg ds		
DDE (som)	1,4	< 2,9	µg/kg ds	<LN	<=IW
2,4-DDE (ortho, para-DDE)	< 1	< 1	µg/kg ds		
4,4-DDE (para, para-DDE)	< 1	< 1	µg/kg ds		
DDD (som)	1,4	< 2,9	µg/kg ds	<LN	<=IW
2,4-DDD (ortho, para-DDD)	< 1	< 1	µg/kg ds		
4,4-DDD (para, para-DDD)	< 1	< 1	µg/kg ds		
DDT (som)	1,4	< 2,9	µg/kg ds	<LN	<=IW
2,4-DDT (ortho, para-DDT)	< 1	< 1	µg/kg ds		
4,4-DDT (para, para-DDT)	< 1	< 1	µg/kg ds		
alfa-Endosulfan	< 1	< 1	µg/kg ds	<LN	<=IW
Chloordaan (cis + trans)	1,4	< 2,9	µg/kg ds	<LN	<=IW
cis-Chloordaan	< 1	< 1	µg/kg ds		
trans-Chloordaan	< 1	< 1	µg/kg ds		
DDT/DDE/DDD (som)	4,2		µg/kg ds		
HCHs (som, STI-tabel)	2,8		µg/kg ds		
Drins (Aldrin+Dieldrin+Endrin)	2,1	< 4,4	µg/kg ds	<LN	<=IW
Som 21 Organochloorhoud.	14,7	< 30,6	µg/kg ds	<LN	----- ⁵
Som 23 Organochloorhoud.	16,1		µg/kg ds		
Gechloreerde koolwaterstoffen					
Hexachloorbenzeen (HCB)	< 1	< 1	µg/kg ds	<LN	<=IW
Overig					
cis-Heptachloorepoxide	< 1	< 1	µg/kg ds		
Droge stof	76,5	76,5	% ds	----- ⁶	----- ⁵
Lutum	3,3		%		
Organische stof (humus)	4,8		% ds		

Toetstabel analysemonster: MM03

Analysemonster	MM03				
Certificaatcode					
Datum monster	25-11-2024				
Boring(en)	PB01, B02, B04, B06, B07, B08				
Traject (cm-mv)	0-50				
Humus (% ds)	4,3				
Lutum (% ds)	2,8				
Toetsing				T.101 omgevingswet	T.130 omgevingswet
Monsterconclusie				Klasse landbouw/natuur	Voldoet aan Interventiewaarde
	Meetwaarden	GSSD	Eenheid	Oordeel T.101	Oordeel T.130
Gechloreerde koolwaterstoffen					
PCB	4,9	< 11,4	µg/kg ds	<LN	<=IW
PCB 28	< 1	< 2	µg/kg ds		
PCB 52	< 1	< 2	µg/kg ds		
PCB 101	< 1	< 2	µg/kg ds		
PCB 118	< 1	< 2	µg/kg ds		
PCB 138	< 1	< 2	µg/kg ds		
PCB 153	< 1	< 2	µg/kg ds		
PCB 180	< 1	< 2	µg/kg ds		
Metalen					
Kobalt	< 3	< 7	mg/kg ds	<LN	<=IW
Nikkel	6,4	17,5	mg/kg ds	<LN	<=IW
Koper	11	21	mg/kg ds	<LN	<=IW
Zink	45	97	mg/kg ds	<LN	<=IW
Molybdeen	< 1,5	< 1,1	mg/kg ds	<LN	<=IW
Cadmium	0,54	0,83	mg/kg ds	WO	<=IW
Barium	< 20	< 49	mg/kg ds	----- ⁶	----- ⁵
Kwik	< 0,05	< 0,05	mg/kg ds	<LN	<=IW
Lood	24	36	mg/kg ds	<LN	<=IW
Overig					
Droge stof	80,2	80,2	% ds	----- ⁶	----- ⁵
Lutum	2,8		%		
Organische stof (humus)	4,3		% ds		
Overige (organische) verbindingen					
Minerale olie	< 5	8	mg/kg ds	----- ⁶	----- ⁵
Minerale olie C12 - C22	< 5	8	mg/kg ds	----- ⁶	----- ⁵
Minerale olie C22 - C30	< 5	8	mg/kg ds	----- ⁶	----- ⁵
Minerale olie C30 - C40	< 5	8	mg/kg ds	----- ⁶	----- ⁵
Minerale olie	< 20	< 33	mg/kg ds	<LN	<=IW
PAK					
Naftaleen	< 0,01	< 0,01	mg/kg ds		
Anthraceen	< 0,01	< 0,01	mg/kg ds		
Fenanthreen	< 0,01	< 0,01	mg/kg ds		
Fluorantheen	0,02	0,02	mg/kg ds		
Chryseen	< 0,01	< 0,01	mg/kg ds		
Benzo(a)anthraceen	< 0,01	< 0,01	mg/kg ds		
Benzo(a)pyreen	0,01	0,01	mg/kg ds		
Benzo(k)fluorantheen	< 0,01	< 0,01	mg/kg ds		
Indeno-(1,2,3-c,d)pyreen	0,01	0,01	mg/kg ds		
Benzo(g,h,i)peryleen	0,01	0,01	mg/kg ds		
PAK	0,092	0,092	mg/kg ds	<LN	<=IW

Toetstabel analysemonster: MM04

Analysemonster	MM04				
Certificaatcode					
Datum monster	25-11-2024				
Boring(en)	B03, B05, B09, B10, B11, B12				
Traject (cm-mv)	0-50				
Humus (% ds)	4				
Lutum (% ds)	3				
Toetsing				T.101 omgevingswet	T.130 omgevingswet
Monsterconclusie				Klasse landbouw/natuur	Voldoet aan Interventiewaarde
	Meetwaarden	GSSD	Eenheid	Oordeel T.101	Oordeel T.130
Gechloroerde koolwaterstoffen					
PCB	4,9	< 12,3	µg/kg ds	<LN	<=IW
PCB 28	< 1	< 2	µg/kg ds		
PCB 52	< 1	< 2	µg/kg ds		
PCB 101	< 1	< 2	µg/kg ds		
PCB 118	< 1	< 2	µg/kg ds		
PCB 138	< 1	< 2	µg/kg ds		
PCB 153	< 1	< 2	µg/kg ds		
PCB 180	< 1	< 2	µg/kg ds		
Metalen					
Kobalt	< 3	< 7	mg/kg ds	<LN	<=IW
Nikkel	< 4	< 8	mg/kg ds	<LN	<=IW
Koper	10	19	mg/kg ds	<LN	<=IW
Zink	44	95	mg/kg ds	<LN	<=IW
Molybdeen	< 1,5	< 1,1	mg/kg ds	<LN	<=IW
Cadmium	0,48	0,75	mg/kg ds	WO	<=IW
Barium	< 20	< 48	mg/kg ds	----- ⁶	----- ⁵
Kwik	< 0,05	< 0,05	mg/kg ds	<LN	<=IW
Lood	24	36	mg/kg ds	<LN	<=IW
Overig					
Droge stof	80,6	80,6	% ds	----- ⁶	----- ⁵
Lutum	3,0		%		
Organische stof (humus)	4,0		% ds		
Overige (organische) verbindingen					
Minerale olie	< 5	9	mg/kg ds	----- ⁶	----- ⁵
Minerale olie C12 - C22	< 5	9	mg/kg ds	----- ⁶	----- ⁵
Minerale olie C22 - C30	< 5	9	mg/kg ds	----- ⁶	----- ⁵
Minerale olie C30 - C40	< 5	9	mg/kg ds	----- ⁶	----- ⁵
Minerale olie	< 20	< 35	mg/kg ds	<LN	<=IW
PAK					
Naftaleen	< 0,01	< 0,01	mg/kg ds		
Anthraceen	< 0,01	< 0,01	mg/kg ds		
Fenantheen	< 0,01	< 0,01	mg/kg ds		
Fluorantheen	0,02	0,02	mg/kg ds		
Chryseen	0,01	0,01	mg/kg ds		
Benzo(a)anthraceen	< 0,01	< 0,01	mg/kg ds		
Benzo(a)pyreen	< 0,01	< 0,01	mg/kg ds		
Benzo(k)fluorantheen	< 0,01	< 0,01	mg/kg ds		
Indeno-(1,2,3-c,d)pyreen	0,01	0,01	mg/kg ds		
Benzo(g,h,i)peryleen	0,01	0,01	mg/kg ds		
PAK	0,092	0,092	mg/kg ds	<LN	<=IW

Toetstabel analysemonster: MM05

Analysemonster	MM05				
Certificaatcode					
Datum monster	25-11-2024				
Boring(en)	PB01, PB01, PB01, B02, B02, B02, B03, B03, B03				
Traject (cm-mv)	50-200				
Humus (% ds)	0,4				
Lutum (% ds)	2,8				
Toetsing				T.101 omgevingswet	T.130 omgevingswet
Monsterconclusie				Klasse landbouw/natuur	Voldoet aan Interventiewaarde
	Meetwaarden	GSSD	Eenheid	Oordeel T.101	Oordeel T.130
Gechloreerde koolwaterstoffen					
PCB	4,9	< 24,5	µg/kg ds	<LN	<=IW
PCB 28	< 1	< 4	µg/kg ds		
PCB 52	< 1	< 4	µg/kg ds		
PCB 101	< 1	< 4	µg/kg ds		
PCB 118	< 1	< 4	µg/kg ds		
PCB 138	< 1	< 4	µg/kg ds		
PCB 153	< 1	< 4	µg/kg ds		
PCB 180	< 1	< 4	µg/kg ds		
Metalen					
Kobalt	< 3	< 7	mg/kg ds	<LN	<=IW
Nikkel	< 4	< 8	mg/kg ds	<LN	<=IW
Koper	< 5	< 7	mg/kg ds	<LN	<=IW
Zink	< 20	< 32	mg/kg ds	<LN	<=IW
Molybdeen	< 1,5	< 1,1	mg/kg ds	<LN	<=IW
Cadmium	< 0,2	< 0,2	mg/kg ds	<LN	<=IW
Barium	< 20	< 49	mg/kg ds	----- ⁵	----- ⁵
Kwik	< 0,05	< 0,05	mg/kg ds	<LN	<=IW
Lood	< 10	< 11	mg/kg ds	<LN	<=IW
Overig					
Droge stof	85,6	85,6	% ds	----- ⁵	----- ⁵
Lutum	2,8		%		
Organische stof (humus)	0,4		% ds		
Overige (organische) verbindingen					
Minerale olie	< 5	18	mg/kg ds	----- ⁶	----- ⁵
Minerale olie C12 - C22	< 5	18	mg/kg ds	----- ⁶	----- ⁵
Minerale olie C22 - C30	< 5	18	mg/kg ds	----- ⁶	----- ⁵
Minerale olie C30 - C40	< 5	18	mg/kg ds	----- ⁶	----- ⁵
Minerale olie	< 20	< 70	mg/kg ds	<LN	<=IW
PAK					
Naftaleen	< 0,01	< 0,01	mg/kg ds		
Anthraceen	< 0,01	< 0,01	mg/kg ds		
Fenanthreen	< 0,01	< 0,01	mg/kg ds		
Fluorantheen	< 0,01	< 0,01	mg/kg ds		
Chryseen	< 0,01	< 0,01	mg/kg ds		
Benzo(a)anthraceen	< 0,01	< 0,01	mg/kg ds		
Benzo(a)pyreen	< 0,01	< 0,01	mg/kg ds		
Benzo(k)fluorantheen	< 0,01	< 0,01	mg/kg ds		
Indeno-(1,2,3-c,d)pyreen	< 0,01	< 0,01	mg/kg ds		
Benzo(g,h,i)peryleen	< 0,01	< 0,01	mg/kg ds		
PAK	0,07	< 0,07	mg/kg ds	<LN	<=IW

Legenda

Parameter oordelen (T.101)

<LN	Landbouw natuur
WO	Wonen
IND	Industrie
MV	Matig verontreinigd
SV	Sterk verontreinigd
#	Verhoogde rapportagegrens
GSSD	Gestandaardiseerde meetwaarde

Parameter oordelen (T.130)

<=IW	Kleiner dan gelijk aan interventiewaarde
>IW	Groter dan interventiewaarde
#	Verhoogde rapportagegrens
GSSD	Gestandaardiseerde meetwaarde

Parameter meldingen

2	Enkele parameters ontbreken in de som
5	IW ontbreekt: zorgplicht van toepassing
6	Heeft geen normwaarde: zorgplicht van toepassing
7	Heeft andere normwaarde: zorgplicht van toepassing
9	Max waarde B ontbreekt: zorgplicht van toepassing
11	Enkele parameters ontbreken in de berekening van de somfractie
12	Interventiewaarde wordt overschreden door som fractie IW > 1
13	Indicatieve interventiewaarde wordt overschreden
14	Streefwaarde ontbreekt zorgplicht van toepassing
21	Overschrijding Emissietoetswaarde
22	Max waarde verspreiden ontbreekt
37	Geen overschrijding Interventiewaarde
38	Bij antropogene bron: > voormalige interventiewaarde
41	Verhoogde rapportagegrens geconstateerd
44	Kwaliteitseis sterk verontreinigd ontbreekt: zorgplicht van toepassing

Monstermeldingen

10	Monsters waarmee gemiddelde is berekend zijn van ongelijke kwaliteit
18	Monsters waarmee gemiddelde is berekend hebben ongelijk stoffenpakket

Normentabel T.101 / T.130

		LN	WO	IND	I
ANORGANISCHE VERBINDINGEN					
Cyanide (complex, pH onbelangrijk)	mg/kg	5,5	5,5	50	50
Cyanide (vrij)	mg/kg	3	3	20	20
Thiocyanaten (som)	mg/kg	6	6	20	20
AROMATISCHE VERBINDINGEN					
1,2,3-Trimethylbenzeen	mg/kg	0,45	0,45	0,45	
1,2,4-Trimethylbenzeen	mg/kg	0,45	0,45	0,45	
3-Ethyltolueen	mg/kg	0,45	0,45	0,45	
Benzeen	mg/kg	0,2	0,2	1	1,1
Cresolen (som)	mg/kg	0,3	0,3	5	13
Dodecylbenzeen	mg/kg	0,35	0,35	0,35	
Ethylbenzeen	mg/kg	0,2	0,2	1,25	110
Fenol	mg/kg	0,25	0,25	1,25	14
iso-Propylbenzeen (Cumeen)	mg/kg	0,45	0,45	0,45	
Propylbenzeen	mg/kg	0,45	0,45	0,45	
Som 16 Aromatische oplosmiddelen	mg/kg	2,5	2,5	2,5	
Styreen (Vinylbenzeen)	mg/kg	0,25	0,25	25	86
Tolueen	mg/kg	0,2	0,2	1,25	32
Xylenen (som)	mg/kg	0,45	0,45	1,25	17
BESTRIJDINGSMIDDELEN					
4-Chloor-2-methylfenoxy-azijnzuur	mg/kg	0,55	0,55	0,55	4
Aldrin	µg/kg				320
alfa-Endosulfan	µg/kg	0,9	0,9	100	4000
alfa-HCH	µg/kg	1	1	500	17000
Atrazine	µg/kg	35	35	500	710
Azinphos-methyl	µg/kg	7,5	7,5	7,5	
beta-HCH	µg/kg	2	2	500	1600
Carbaryl	mg/kg	0,15	0,15	0,45	0,45
Carbofuran	µg/kg	17	17	17	17
Chloordaan (cis + trans)	µg/kg	2	2	500	1600
DDD (som)	µg/kg	20	840	34000	34000
DDE (som)	µg/kg	100	130	1300	2300
DDT (som)	µg/kg	200	200	1000	1700
Drins (Aldrin+Dieldrin+Endrin)	µg/kg	15	40	140	4000
gamma-HCH	µg/kg	3	40	500	1200
Heptachloor	µg/kg	0,7	0,7	100	4000
Heptachloorepoxide	µg/kg	2	2	100	4000
Hexachloorbutadieen	µg/kg	3			
Organotin, som TBT+TFT, als SN	µg/kg	150	500	2500	2500
Som 21 Organochloorhoud. bestrijdingsm	µg/kg	400			
Som niet chloorhoudende bestrijding	µg/kg	90	90	500	
Tributyltin (als Sn)	µg/kg	65	65	65	
GECHLOOREERDE KOOLWATERSTOFFEN					
1,1,1-Trichloorethaan	mg/kg	0,25	0,25	0,25	15
1,1,2-Trichloorethaan	mg/kg	0,3	0,3	0,3	10
1,1-Dichloorethaan	mg/kg	0,2	0,2	0,2	15
1,1-Dichlooretheen	mg/kg	0,3	0,3	0,3	0,3
1,2-Dichloorethaan	mg/kg	0,2	0,2	4	6,4
2-Ethyltolueen	mg/kg	0,45	0,45	0,45	
4-chloormethylfenolen (som)	mg/kg	0,6	0,6	0,6	
4-Ethyltolueen	mg/kg	0,45	0,45	0,45	
Chloornaftaleen	µg/kg	70	70	10000	23000
cis + trans-1,2-Dichlooretheen	mg/kg	0,3	0,3	0,3	1
Dichloorbenzenen (som)	mg/kg	2	2	2	5
Dichloorfenolen (som)	mg/kg	0,2	0,2	6	22
Dichloormethaan	mg/kg	0,1	0,1	3,9	3,9
Dichloorpropaan	mg/kg	0,8	0,8	0,8	2
Hexachloorbenzeen (HCB)	µg/kg	8,5	27	1400	2000
Monochlooranilinen (som)	mg/kg	0,2	0,2	0,2	50
Monochloorbenzeen	mg/kg	0,2	0,2	5	15
Monochloorfenolen (som)	µg/kg	45	45	5400	5400
PCB (som 7)	µg/kg	20	40	500	1000
Pentachlooraniline	mg/kg	0,15	0,15	0,15	

		LN	WO	IND	I
Pentachloorbenzeen (QCB)	µg/kg	2,5	2,5	5000	6700
Pentachloorfenol (PCP)	µg/kg	3	1400	5000	12000
Som 29 dioxines (als TEQ)	ng/kg	55	55	55	180
Tetrachloorbenzenen (som)	µg/kg	9	9	2200	2200
Tetrachlooretheen (Per)	mg/kg	0,15	0,15	4	8,8
Tetrachloorfenolen (som)	µg/kg	15	1000	600	21000
Tetrachloormethaan (Tetra)	mg/kg	0,3	0,3	0,7	0,7
Tribroommethaan (bromoform)	mg/kg	0,2	0,2	0,2	75
Trichloorbenzenen (som)	µg/kg	15	15	5000	11000
Trichlooretheen (Tri)	mg/kg	0,25	0,25	2,5	2,5
Trichloorfenolen (som)	µg/kg	3	3	6000	22000
Trichloormethaan (Chloroform)	mg/kg	0,25	0,25	3	5,6
Vinylchloride	mg/kg	0,1	0,1	0,1	0,1
METALEN					
Antimoon	mg/kg	4	15	22	22
Arseen	mg/kg	20	27	76	76
Cadmium	mg/kg	0,6	1,2	4,3	13
Chroom (VI)	mg/kg				78
Chroom	mg/kg	55	64	180	180
Kobalt	mg/kg	15	35	190	190
Koper	mg/kg	40	54	190	190
Kwik	mg/kg	0,15	0,83	4,8	36
Lood	mg/kg	50	210	530	530
Molybdeen	mg/kg	1,5	88	190	190
Nikkel	mg/kg	35	39	100	100
Tin	mg/kg	6,5	180	900	
Vanadium	mg/kg	80	97	250	
Zink	mg/kg	140	200	720	720
OVERIG					
Benzylbutylftalaat	µg/kg	70	2600	48000	48000
Diethylftalaat	µg/kg	70	18000	60000	220000
methylkwik	mg/kg				4
som gewogen asbest	mg/kg		100	100	100
OVERIGE (ORGANISCHE) VERBINDINGEN					
1,3,5-Trimethylbenzeen (Mesityleen)	mg/kg	0,45	0,45	0,45	
2-Propanol	mg/kg	0,75	0,75	0,75	
Acrylonitril	mg/kg	0,1	0,1	0,1	
Bis(ethylhexyl)ftalaat	µg/kg	45	8300	60000	60000
Butanol	mg/kg	2	2	2	
Butylacetaat	mg/kg	2	2	2	
Cyclohexanon	mg/kg	2	2	150	150
Dibutylftalaat	µg/kg	70	5000	36000	36000
Diethyleenglycol	mg/kg	8	8	8	
Diethylftalaat	µg/kg	45	5300	53000	53000
Di-isobutylftalaat	µg/kg	45	1300	17000	17000
Dimethylftalaat	µg/kg	45	9200	60000	82000
Ethylacetaat	mg/kg	2	2	2	
Ethyleenglycol	mg/kg	5	5	5	
Formaldehyde	mg/kg	0,1	0,1	0,1	
Methanol	mg/kg	3	3	3	
Methylethylketon (MEK)	mg/kg	2	2	2	
Methyl-tert-butylether (MTBE)	mg/kg	0,2	0,2	0,2	
Minerale olie (totaal)	mg/kg	190	190	500	5000
Pyridine	mg/kg	0,25	0,25	1	11
Tetrahydrofuraan	mg/kg	0,45	0,45	2	7
Tetrahydrothiofeen	mg/kg	1,5	1,5	8,8	8,8
PAK					
PAK 10 VROM	mg/kg	1,5	6,8	40	40

Toetsing volgens BoToVa, module T.13-Beoordeling kwaliteit van grondwater volgens Wbb
 (Toetsversie 2.0.0, toetskader WBB, SIKB versie 13.3.0)

Projectcode 2402756
 Projectnaam Kerkdijkje te Steensel
 Monsteromschrijving PB01-1-1 PB01 (140-240)
 Monstersoort Grondwater (AS3000)
 Monster conclusie **Overschrijding Streefwaarde**

Analyse	Eenheid	SR	BT	BC
METALEN				
barium	ug/l	63	63	>S
cadmium	ug/l	0.85	0.85	>S
kobalt	ug/l	13	13	<=S
koper	ug/l	41	41	>S
kwik	ug/l	<0.05	0.035	<=S
lood	ug/l	3.3	3.3	<=S
molybdeen	ug/l	<2	1.4	<=S
nikkel	ug/l	42	42	>S
zink	ug/l	110	110	>S
VLUCHTIGE AROMATEN				
benzeen	ug/l	<0.2	0.14	<=S
tolueen	ug/l	<0.2	0.14	<=S
ethylbenzeen	ug/l	<0.2	0.14	<=S
o-xyleen	ug/l	<0.1	0.07	-
p- en m-xyleen	ug/l	<0.2	0.14	-
xylenen (0.7 factor)	ug/l	0.21	0.21	<=S
styreen	ug/l	<0.2	0.14	<=S
naftaleen	ug/l	<0.02	0.014	<=S
GEHALOGENEERDE KOOLWATERSTOFFEN				
1,1-dichloorethaan	ug/l	<0.2	0.14	<=S
1,2-dichloorethaan	ug/l	<0.2	0.14	<=S
1,1-dichlooretheen	ug/l	<0.1	0.07	<=S
cis-1,2-dichlooretheen	ug/l	<0.1	0.07	-
trans-1,2-dichlooretheen	ug/l	<0.1	0.07	-
som (cis,trans) 1,2- dichloorethenen (0.7 factor)	ug/l	0.14	0.14	<=S
dichloormethaan	ug/l	<0.2	0.14	<=S
1,1-dichloorpropaan	ug/l	<0.2	0.14	-
1,2-dichloorpropaan	ug/l	<0.2	0.14	-
1,3-dichloorpropaan	ug/l	<0.2	0.14	-
som dichloorpropanen (0.7 factor)	ug/l	0.42	0.42	<=S
tetrachlooretheen	ug/l	<0.1	0.07	<=S
tetrachloormethaan	ug/l	<0.1	0.07	<=S
1,1,1-trichloorethaan	ug/l	<0.1	0.07	<=S
1,1,2-trichloorethaan	ug/l	<0.1	0.07	<=S
trichlooretheen	ug/l	<0.2	0.14	<=S
chloroform	ug/l	<0.2	0.14	<=S
vinylchloride	ug/l	<0.2	0.14	<=S
tribroommethaan	ug/l	<0.2	0.14	--
MINERALE OLIE				
fractie C10-C12	ug/l	<25	17.5	--
fractie C12-C22	ug/l	<25	17.5	--
fractie C22-C30	ug/l	<25	17.5	--
fractie C30-C40	ug/l	<25	17.5	--
totaal olie C10 - C40	ug/l	<50	35	<=S

ADDITIONELE TOETSPARAMETERS

14203967-001

som 16 aromatische oplosmiddelen (Bbk, 1-1-2008)
 som 10 polyaromatische koolwaterstoffen (VROM)

Eenheid BT BC

ug/l 0.77 ^-
 DIMSLS 0.0002

Monstercode 14203967-001
 Monsteromschrijving PB01-1-1 PB01 (140-240)

Verklaring kolommen

SR *Resultaat op het analyserapport*

BT *Berekend toetsresultaat (omgerekend naar standaard bodem). Bij organische stof en lutum staan de voor de toetsing gebruikte waarden.*

BC *Toetsoordeel*

Verklaring toetsingsoordelen

- *Geen toetsoordeel mogelijk*

-- *Heeft geen normwaarde, zorgplicht van toepassing*

--- *Streefwaarde ontbreekt, zorgplicht van toepassing*

Verhoogde rapportagegrens, voor meer informatie zie analysecertificaat

<=AW *Kleiner dan of gelijk aan de achtergrondwaarde*

<=S *Kleiner dan of gelijk aan de streefwaarde*

>S *Groter dan de streefwaarde*

>I *Groter dan interventiewaarde*

>(ind)I *INEV (Indicatieve interventiewaarde) wordt overschreden*

^ *Enkele parameters ontbreken in de som*

Kleur informatie

Rood > *Interventiewaarde*

Blaauw > *streefwaarde*

Normenblad

Toetskeuze: T.13: Beoordeling kwaliteit van grondwater volgens Wbb

Analyse	Eenheid	S	I
METALEN			
barium	ug/l	50	625
cadmium	ug/l	0.4	6
kobalt	ug/l	20	100
koper	ug/l	15	75
kwik	ug/l	0.05	0.3
lood	ug/l	15	75
molybdeen	ug/l	5	300
nikkel	ug/l	15	75
zink	ug/l	65	800
VLUCHTIGE AROMATEN			
benzeen	ug/l	0.2	30
tolueen	ug/l	7	1000
ethylbenzeen	ug/l	4	150
xylenen (0.7 factor)	ug/l	0.2	70
styreen	ug/l	6	300
naftaleen	ug/l	0.01	70
GEHALOGENEERDE KOOLWATERSTOFFEN			
1,1-dichloorethaan	ug/l	7	900
1,2-dichloorethaan	ug/l	7	400
1,1-dichlooretheen	ug/l	0.01	10
dichloormethaan	ug/l	0.01	1000
som (cis,trans) 1,2- dichloorethenen (0.7 factor)	ug/l	0.01	20
som dichloorpropanen (0.7 factor)	ug/l	0.8	80
tetrachlooretheen	ug/l	0.01	40
tetrachloormethaan	ug/l	0.01	10
1,1,1-trichloorethaan	ug/l	0.01	300
1,1,2-trichloorethaan	ug/l	0.01	130
trichlooretheen	ug/l	24	500
chloroform	ug/l	6	400
vinylchloride	ug/l	0.01	5
tribroommethaan	ug/l		630
MINERALE OLIE			
totaal olie C10 - C40	ug/l	50	600

* Indicatief niveau voor ernstige verontreiniging

Legenda normenblad

S = Streefwaarden

I = Interventiewaarden

Normen en definities <http://www.nwsleefomgeving.nl/onderwerpen/bodem-ondergrond/bbk/instrumenten/botova/downloads>



Verkennd bodemonderzoek, Kerkdijkje te Steensel
Rapport: 2402756 versie 2, 22 januari 2025

Bijlage 6 : Fotorapportage









Verkennd bodemonderzoek, Kerkdijkje te Steensel
Rapport: 2402756 versie 2, 22 januari 2025

Bijlage 7 : PFAS toetsing



Bijlage 8 : Impressie voorgenomen woningbouwontwikkeling





Woningbouw Kerkdijkje te Steenzel

Situatie

1:500

6 december 2024

Situatie

Comments:

Scale:

Number:

Sheet:

0497-360054

076-5011240

0411-700250

www.gewoonarchitecten.nl

Blad 1

Etten-Leur

Boxtel