

OMGEVINGSVERGUNNING VOOR EEN WATERACTIVITEIT

Ons kenmerk
HDSR 729117

Datum

Onderwerp
Het verwijderen en aanleggen van kabels in een waterkering nabij de locatie Lekdijk 25 in Amerongen



INHOUDSOPGAVE

HOOFDSTUK 1 AANVRAAG, PLICHTEN EN BESLUIT.....	3
1.1 Aanvraag.....	3
1.2 Verplichtingen.....	3
1.3 Besluit.....	4
HOOFDSTUK 2 VOORSCHRIFTEN.....	5
2.1 Geldigheid vergunning.....	5
2.2 Activiteiten en maatregelen.....	5
2.3 Algemene verplichtingen.....	6
HOOFDSTUK 3 OVERWEGINGEN.....	7
3.1 Beschrijving activiteiten en lokale omstandigheden.....	7
3.2 Toetsingskader en beleid.....	7
3.3 Toetsing op mogelijke gevolgen.....	8
3.4 Belangenafweging.....	8
3.5 Conclusie.....	9
HOOFDSTUK 4 PROCEDURE.....	10
4.1 Gevolgde procedure voor de vergunningaanvraag.....	10
4.2 Bezwaar.....	10
4.3 Voorlopige voorziening.....	10
HOOFDSTUK 5 INFORMATIE.....	11
5.1 Aandachtspunten.....	11
5.2 Andere benodigde vergunningen en toestemmingen.....	11
5.3 Afschriften.....	11
BIJLAGE 1 Documenten.....	12
BIJLAGE 2 OVERZICHT KLEIKLASSEN WATERKERINGEN.....	13



HOOFDSTUK 1 AANVRAAG, PLICHTEN EN BESLUIT

1.1 Aanvraag

Dijkgraaf en hoogheemraden van het Hoogheemraadschap De Stichtse Rijnlanden (HDSR) hebben een aanvraag ontvangen voor een omgevingsvergunning voor een wateractiviteit voor het verwijderen en aanleggen van kabels nabij de locatie Lekdijk 25 in Amerongen.

De aanvraag is:

- gedateerd op 6 januari 2026 en heeft als kenmerk 2026010600996.
- ingekomen op 6 januari 2026 en ingeboekt onder zaaknummer 729117.

De aanvraag voldoet aan de aanvraagvereisten uit artikel 4.3 van de Waterschapsverordening Hoogheemraadschap De Stichtse Rijnlanden (hierna: waterschapsverordening) voor het aanvragen van een omgevingsvergunning voor een wateractiviteit.

1.2 Verplichtingen

Voor de uit te voeren activiteiten gelden op basis van de waterschapsverordening onderstaande verplichtingen. De waterschapsverordening kunt u raadplegen via de volgende link: [Regelgeving waterbeheer - HDSR](#)

Vergunningplicht en zorgplicht

Voor alle activiteiten geldt een vergunningplicht. Daarnaast geldt voor alle activiteiten een zorgplicht. De specifieke zorgplicht uit artikel 1.9 van de waterschapsverordening is altijd van toepassing. De vergunningplicht en de zorgplicht zijn verder gespecificeerd per activiteit. De artikelnummers verwijzen naar de waterschapsverordening.

- Het aanleggen van kabels niet zijnde een huisaansluiting buiten de gesloten dijkperiode in de zone waterstaatswerk van een primaire waterkering. Hiervoor geldt een vergunningplicht op basis van artikel 4.230, lid 4. Tevens geldt hiervoor de specifieke zorgplicht op basis van artikel 4.221.
- Het verwijderen van kabels buiten de gesloten dijkperiode in de zone waterstaatswerk van een primaire waterkering. Hiervoor geldt een vergunningplicht op basis van artikel 4.242, lid 1. Tevens geldt hiervoor de specifieke zorgplicht op basis van artikel 2.232.

De vergunning is dus voor alle uit te voeren activiteiten van toepassing.



1.3 Besluit

Dijkgraaf en hoogheemraden besluiten, op grond van de bepalingen van de Omgevingswet en onderliggende besluiten en regeling, de waterschapsverordening, de Awb en de in hoofdstuk 3 van deze vergunning vermelde overwegingen:

1. Vergunning te verlenen, conform artikel 1.16 van de waterschapsverordening, voor het verwijderen en aanleggen van kabels in de zone waterstaatswerk van een primaire waterkering nabij de locatie Lekdijk 25 in Amerongen.
2. Het voor onbepaalde tijd behouden van de werken, waarvoor deze vergunning is verleend.
3. De in hoofdstuk 2 opgenomen voorschriften, paragraaf 1.1, de hoofdstukken 3 en 4 en bijlagen 1 en 2 deel te laten uitmaken van de vergunning.

Hoogachtend,
Dijkgraaf en hoogheemraden,
namens hen,

P. Werensteijn
Teamleider VTH



HOOFDSTUK 2 VOORSCHRIFTEN

2.1 Geldigheid vergunning

Voorschriften 1 Termijnen

- 1.1 Deze vergunning vervalt van rechtswege indien niet binnen 24 maanden na het onherroepelijk worden van de vergunning met de werkzaamheden gestart is.
- 1.2 De werkzaamheden dienen binnen 36 maanden na het onherroepelijk worden van de vergunning te zijn afgerond.

2.2 Activiteiten en maatregelen

Voorschriften 2 Waterkeringen

- 2.1 Alle ontgravingen blijven tot een minimum beperkt. Direct na het gereedkomen van de werken of onderdelen daarvan, waarvoor de ontgraving nodig was, wordt de ontgraving aangevuld met de uitkomende grond, in omgekeerde volgorde van ontgraving, in lagen van maximaal 0,30 meter dik, waarbij elke laag afzonderlijk wordt verdicht.
- 2.2 De grond verkrijgt ter plaatse zoveel mogelijk dezelfde samenstelling, opbouw en draagkracht als voor de graafwerkzaamheden het geval was. Hiertoe dient de uitkomende grond in omgekeerde volgorde van de ontgraving worden teruggelegd.
- 2.3 Bij grondtekorten wordt klei toegepast conform de tekening in bijlage 1 van deze vergunning, waarbij wordt aangevuld in lagen van maximaal 0,30 meter dik. Elke laag wordt afzonderlijk verdicht.
- 2.4 De bestaande erosiebestendige bekleding van de waterkering moet direct na de werkzaamheden volledig hersteld worden, goed aansluitend op de bestaande bekleding/verharding.
- 2.5 Opgenomen graszoden moeten worden teruggelegd. Bij het ontbreken van geschikte graszoden moet de waterkering worden ingezaaid met een soortenrijk graszaadmengsel / dijkgraszaadmengsel (bijvoorbeeld BG3 of D2; 40 gram zaad per vierkante meter), zodat een erosie bestendige grasmat ontstaat.
- 2.6 Als het vanwege het seizoen niet mogelijk is de erosiebestendige grasmat te herstellen, worden in overleg met en na goedkeuring door het waterschap tijdelijke maatregelen getroffen om de erosiebestendigheid van de waterkering te waarborgen. Zodra het groeiseizoen is aangebroken wordt dan alsnog een erosiebestendige grasmat aangelegd.
- 2.7 De werkzaamheden vinden niet plaats in de periode tussen 1 oktober en 1 april.
- 2.8 Bij een weersverwachting van langdurige vorst, langdurige droogte of langdurige regen en bij een periode van hoog water, mogen geen werkzaamheden plaatsvinden in of nabij waterkeringen. Onder hoog water wordt verstaan een waterstand in de Rijn bij Lobith van N.A.P. +13,00 meter en hoger.
- 2.9 De vergunninghouder treft op aanwijzing van het waterschap al die maatregelen die nodig zijn om het waterkerend vermogen te waarborgen.

Voorschriften 3 Aanleggen en verwijderen kabels

- 3.1 De sleuf moet aan het einde van de werkdag weer worden gedicht overeenkomstig de voorschriften in deze vergunning.



- 3.2 Indien er een mantelbuis wordt toegepast, wordt na het aanbrengen van de kabel(s) door de mantelbuis, de mantelbuis aan beide zijden waterdicht afgesloten met een daarvoor geschikte afdichtingpasta of waterstop.
- 3.3 Kabels, leidingen en lege mantelbuizen worden zo mogelijk verwijderd als ze niet meer gebruikt worden.
- 3.4 Aanvulling van grond vindt plaats overeenkomstig de voorschriften 2 in deze vergunning.
- 3.5 Direct na afloop van de werkzaamheden voor het aanleggen en verwijderen van de kabels wordt de waterkering afgewerkt conform de voorschriften 2 in deze vergunning.
- 3.6 Binnen twee maanden na realisatie van de werken wordt een revisietekening aangeleverd van het uitgevoerde werk.

2.3 Algemene verplichtingen

Voorschriften 4 Activiteiten en hulpconstructies

- 4.1 Vergunningplichtige activiteiten worden uitgevoerd overeenkomstig de document(en) in bijlage 1 van deze vergunning.
- 4.2 Hulpconstructies en/of hulpwerken mogen alleen toegepast worden na goedkeuring van het waterschap.
- 4.3 Direct nadat de werken voltooid zijn, worden alle daarbij gebruikte werktuigen, materialen en (hulp)werken opgeruimd en afgevoerd. Dit geldt ook voor de resterende (niet-gebruikte) materialen en het afval.

Voorschriften 5 Beheer en onderhoud

- 5.1 De op grond van deze vergunning aanwezige werken moeten doelmatig functioneren en in goede staat van onderhoud verkeren.

Voorschriften 6 Onvoorziene omstandigheden

- 6.1 Als ten gevolge van een calamiteit of bijzondere omstandigheden niet aan de vergunningsvoorwaarden wordt voldaan en/of schade ontstaat aan waterstaatkundige voorzieningen en/of verstoring van de waterhuishouding plaats vindt, wordt dit direct gemeld aan het waterschap. De aanwijzingen van het waterschap moeten direct worden opgevolgd.



HOOFDSTUK 3 OVERWEGINGEN

3.1 Beschrijving activiteiten en lokale omstandigheden

De activiteiten die worden uitgevoerd betreffen het verwijderen en aanleggen van kabels nabij de locatie Lekdijk 25 in Amerongen.

De activiteiten vinden plaats in de zone waterstaatswerk van een primaire waterkering

3.2 Toetsingskader en beleid

Toetsingskader

Bij het beoordelen van de aanvraag voor de omgevingsvergunning toetst HDSR, conform de algemene beoordelingsregel uit artikel 1.16, eerste lid van de waterschapsverordening, aan de volgende belangen:

- a. het voorkomen en waar nodig beperken van overstromingen, wateroverlast en waterschaarste;
- b. het beschermen en verbeteren van de chemische en ecologische kwaliteit van watersystemen; en
- c. het vervullen van maatschappelijke functies door watersystemen.

Deze algemene doelstellingen vormen in onderlinge samenhang het toetsingskader bij vergunningverlening. De doelstellingen zijn in de waterschapsverordening geconcretiseerd via normen en beoordelingsregels ten aanzien van veiligheid, waterkwantiteit, waterkwaliteit en maatschappelijke functieervulling door watersystemen.

Naast deze algemene doelstellingen zijn in artikel 1.16 tweede t/m zesde lid van de waterschapsverordening beoordelingsregels op grond van het Besluit kwaliteit leefomgeving (Bkl) opgenomen die het toetsingskader vormen voor specifieke doelstellingen.

HDSR heeft voor het beoordelen van de aanvraag voor een omgevingsvergunning de relevante beoordelingsregels gehanteerd. Deze beoordelingsregels zijn verder uitgewerkt in beleidsregels. Deze beleidsregels geven aan onder welke voorwaarden HDSR de vergunning kan verlenen of weigeren, op basis van artikel 5.30 Omgevingswet.

Beleid

Bij het verlenen van deze vergunning is ook rekening gehouden met de volgende beleidsdocumenten:

- het Waterbeheerprogramma 2022 – 2027 ‘Stroomopwaarts’, vastgesteld door het algemeen bestuur op 8 april 2022.
- de Beleidsvisie Waterkeringen, vastgesteld door het algemeen bestuur op 17 december 2014.



3.3 Toetsing op mogelijke gevolgen

Toetsing waterkeringen

Een aanvraag voor vergunningplichtige activiteiten in of nabij waterkeringen wordt getoetst op één of meerdere van onderstaande aspecten, afhankelijk van of ze beïnvloed worden door de uit te voeren activiteiten:

- effect op kerende hoogte;
- effect op stabiliteit;
- effect op de erosiebestendigheid;
- effect op mogelijkheid voor doelmatig uitvoeren van onderhoud en inspectie;
- profiel van vrije ruimte voor toekomstige dijkverbetering;
- periode van uitvoeren van activiteiten;
- verwijderbaarheid van vergund object;
- buiten gebruik stelling van object.

3.4 Belangenafweging

Aanvrager wil werkzaamheden kabels aanleggen en verwijderen bij een waterkering nabij de locatie Lekdijk 25 in Amerongen.

Ter hoogte van dijkpaal 52 vinden onderstaande werkzaamheden plaats:

- Buitendijks dient een elektra aansluiting van de radarpost van Rijkswaterstaat verplaatst te worden. Hiervoor wordt een aansluitkabel (groen) verlegd. Hiervoor is reeds vergunning verstrekt met zaaknummer 673215. Ook dient de RWS elektrakabel (blauw) die de kast uitgaat verlegd te worden. Hiervoor wordt nog een tekening opgesteld en een vergunning aangevraagd.
- Binnendijks wordt in het kader van de dijkversterking een damwand/heavescherm aangebracht die een elektra laagspanningskabel kruist (geel). Om de damwand aan te brengen wordt de kabel tijdelijk omgeklapt. Met de huidige kabel is dit niet mogelijk. Daarom wordt deze verwijderd en op dezelfde locatie en diepte (ca. 70 cm – maaiveld) vervangen, waarbij er direct enkele meters overlengte in de kabel wordt aangebracht om het omklappen mogelijk te maken. Dit gebeurt in open ontgraving.

In het onderstaande overzicht worden de werkzaamheden nabij dijkpaal 52 in beeld gebracht.

Ter hoogte van dijkpaal 59 vinden onderstaande werkzaamheden plaats:

- Binnendijks wordt in het kader van de dijkversterking een damwand/heavescherm aangebracht die de betreffende kabel kruist. Om de damwand aan te brengen dient een middenspanningskabel tijdelijk omgeklapt te worden. Met het huidige type is dit niet mogelijk. Daarom wordt de huidige kabel verwijderd en op dezelfde locatie en diepte (ca. 80 cm – maaiveld) vervangen door een kunststof kabel. Om het aantal moffen in de kabel te beperken, wordt de kabel van de trafo tot net voor de kruising met de rijbaan vervangen. Dus ook in het talud van de waterkering. Dit gebeurt in open ontgraving.

De verlegging van alle bovenstaande kabeldelen vinden plaats tussen 1 april 2026 en 29 mei 2026. Nadat de verlegging heeft plaatsgevonden zal de damwand worden aangebracht tot aan de kabel. Direct aansluitend wordt gedurende een dag(deel) de kabel op de aangebrachte damwand gelegd, waar daarna de rest van de damwand wordt aangebracht. Ter plaatse van de kabel wordt de damwand dieper weggedrukt/afgebrand en de kabel wordt teruggelegd naar de oorspronkelijke locatie. Dit zal rond juni 2026 plaatsvinden.

Werkzaam nabij dijkpaal 52

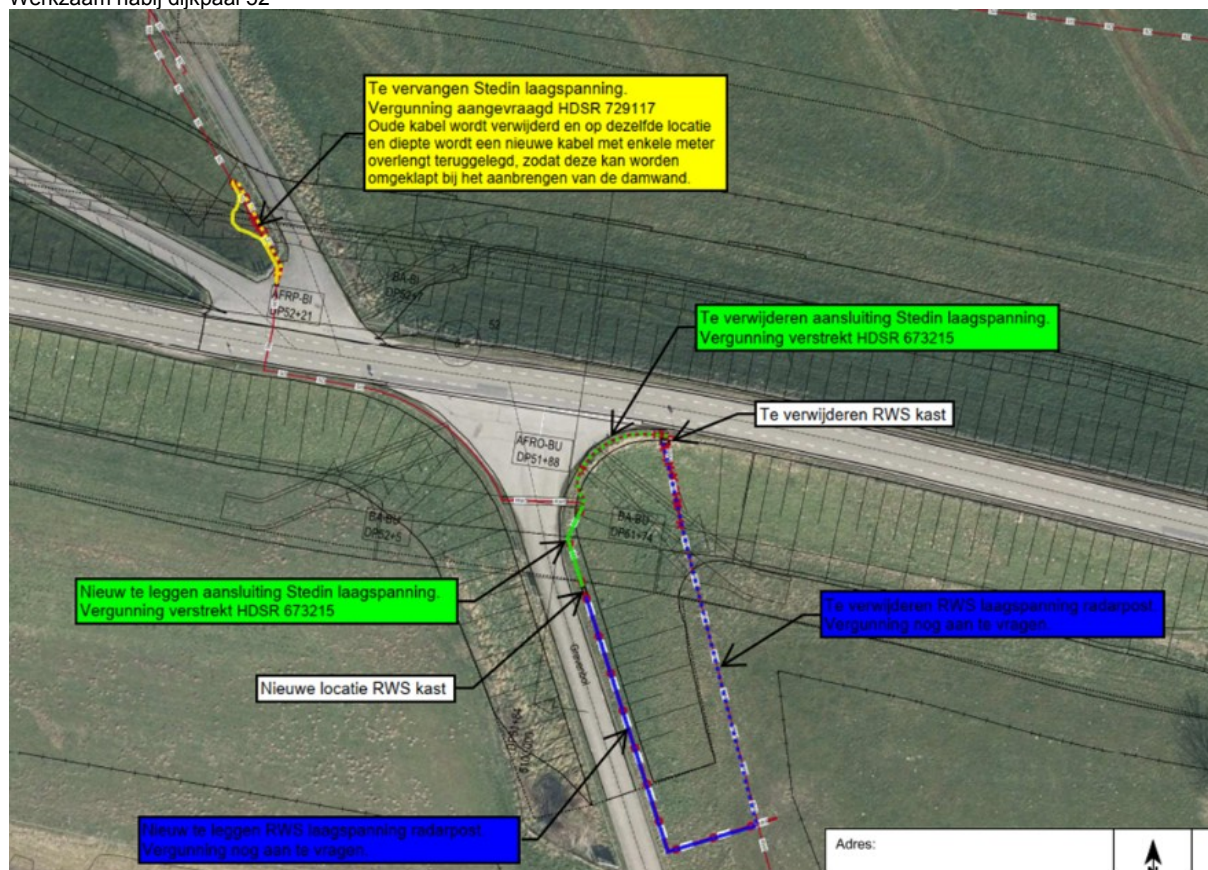

Voor het waterschap is de instandhouding van het waterkerende vermogen van de primaire waterkering van belang. Het gaat hier slecht om kleine ontgravingen in de waterkering die direct na afloop van de werkzaamheden weer worden aangevuld, waarna de erosiebestendige bekleding van de waterkering wordt hersteld. In de vergunning zijn onder andere voorschriften opgenomen ten aanzien van de uit te voeren werkzaamheden en ten aanzien van het afwerken van de waterkering na afloop van de werkzaamheden. Met de voorschriften in de vergunning is het belang van het waterschap voldoende geborgd.

3.5 Conclusie

Het belang van de aanvrager bij het verkrijgen van een vergunning is afgewogen tegen de waterhuishoudkundige belangen die door de Omgevingswet en de waterschapsverordening worden beschermd. Het belang van bescherming van waterhuishoudkundige belangen verzet zich niet tegen de vergunde activiteiten als voldaan wordt aan de in hoofdstuk 2 gestelde voorschriften.

Bij het verlenen van de vergunning is verder rekening gehouden met de volgende aspecten:

- In het “Waterbeheerprogramma 2022-2027: Stroomopwaarts, klimaatbestendig en duurzaam” is opgenomen dat het waterschap streeft naar een ecologisch gezond en robuust watersysteem. De aangevraagde activiteiten zijn niet in strijd met de doelstellingen uit het Waterbeheerprogramma
- Het algemeen bestuur heeft de Beleidsvisie Waterkeringen vastgesteld. Deze beleidsvisie geeft geen aanleiding de aangevraagde activiteiten te weigeren.



HOOFDSTUK 4 PROCEDURE

4.1 Gevolgde procedure voor de vergunningaanvraag

Bij de besluitvorming is, gelet op het bepaalde in artikel 16.62 Omgevingswet, de reguliere voorbereidingsprocedure van titel 4.1 van de Algemene wet bestuursrecht gevolgd.

4.2 Bezwaar

U kunt binnen zes weken na verzending van dit besluit bezwaar maken. Het bezwaarschrift moet worden ondertekend en bevat ten minste uw naam en adres, de datum, een omschrijving van het besluit waartegen u bezwaar maakt en de reden(en) waarom u bezwaar indient. Heeft u meer tijd nodig om de reden(en) van uw bezwaarschrift aan ons te sturen, dan kunt u dit aangeven in uw bezwaarschrift. U krijgt dan een extra termijn voor het aanvullen van uw bezwaarschrift. Aan het indienen van een bezwaarschrift zijn geen kosten verbonden.

Het maken van bezwaar heeft geen schorsende werking, dit betekent dat het besluit, ondanks uw bezwaar, van kracht wordt en uitgevoerd mag worden.

4.3 Voorlopige voorziening

Als er naar uw mening tijdelijke maatregelen nodig zijn waarmee niet tot de beslissing op het bezwaarschrift kan worden gewacht, kunt u, gelijktijdig met het bezwaarschrift, een verzoek om een voorlopige voorziening, inclusief schorsing, indienen. Het verzoek richt u aan: Rechtbank Midden-Nederland Afdeling bestuursrecht, o.v.v. voorlopige voorzieningen Postbus 16005, 3500 DA Utrecht. Hiervoor zijn griffierechten verschuldigd. De actuele bedragen zijn te raadplegen op www.rechtspraak.nl. Bij uw verzoek stuurt u zowel een kopie van uw bezwaarschrift als van het besluit mee.



HOOFDSTUK 5 INFORMATIE

5.1 Aandachtspunten

Naast de voorschriften in hoofdstuk 2 van de vergunning moet rekening worden gehouden met het volgende:

- De vergunning geldt voor degene die de activiteit verricht waarop zij betrekking heeft. Diegene is vergunninghouder en draagt zorg voor de naleving van de vergunningvoorschriften (artikel 5.37 Omgevingswet).
- Als de aangevraagde of verleende vergunning zal gaan gelden voor een ander dan de aanvrager of vergunninghouder, informeert de aanvrager of vergunninghouder ten minste vier weken van tevoren HDSR daarover (artikel 5.37 Omgevingswet).
- Voor een overzicht (niet volledig) van de ligging van watergangen en waterkeringen met bijbehorende beperkingengebieden en kunstwerken, verwijzen wij u naar bijlage II van de waterschapsverordening: [Kaarten Waterschapsverordening HDSR](#).

Voor de definities van de door HDSR gebruikte begrippen, zie [begrippen.hdsr.nl](#).

5.2 Andere benodigde vergunningen en toestemmingen

U moet er rekening mee houden dat er voor de uit te voeren activiteiten wellicht nog meer vergunningen en/of ontheffingen vereist zijn of meld- of informatieplichten gelden. Op het Omgevingsloket kunt u dat nagaan ([Vergunningcheck - Omgevingsloket \(overheid.nl\)](#)). Een aanvraag, melding of informatie indienen kan ook via het Omgevingsloket ([Aanvraag of melding indienen - Aanvragen - Omgevingsloket \(overheid.nl\)](#)).

Ook is het mogelijk dat u privaatrechtelijke toestemming nodig heeft van een eventuele (mede) eigenaar of gebruiker van de grond. U kunt pas beginnen met de werkzaamheden, wanneer u van alle betreffende instanties de benodigde vergunningen en dergelijke heeft ontvangen

Bij het verstrekken van deze vergunning is gebleken dat (een deel van) uw geplande werkzaamheden plaatsvinden op het kadastraal eigendom van het waterschap. Deze vergunning is geen privaatrechtelijke toestemming van het waterschap. Hiervoor dient u contact op te nemen met de afdeling Waterbeheer, team grondzaken. U kunt contact opnemen via onderstaande gegevens.

<i>Wijze van contact</i>	<i>Adres</i>
E-mail	grondzaken@hdsr.nl
Telefoon	030 634 57 00
Post	Postbus 550 3990GJ Houten

5.3 Afschriften

- Gemeente Utrechtse Heuvelrug
- Rijkswaterstaat Oost Nederland



BIJLAGE 1 DOCUMENTEN

De volgende documenten maken deel uit van deze vergunning:

<i>Kenmerk</i>	<i>Soort bijlage</i>	<i>Datum</i>
20241213-3568-SET	Tracé elektra MS plan	18-12-2025
20240710-3569-SET	Tracé elektra LS/OV plan	18-12-2025
B2-1	Overzicht kleiklassen primaire waterkering	



BIJLAGE 2 OVERZICHT KLEIKLASSEN WATERKERINGEN

De eisen voor de toe te passen klei zijn opgenomen in bijlage IV van de waterschapsverordening en in onderstaand overzicht.

Cat	Omschrijving	Grenswaarden (massapercentages t.o.v. droge massa)
1.	Erosiebestendige of stevige klei	Lutumgehalte 20 – 40%
		Wi > 40% en
		Ip > 0,73 * (Wi - 20) met een minimum van 18% en
		Zandgehalte (deeltjes >63 µm) < 40%
2.	Weinig erosiebestendige of schrale klei	Wi < 40%
3.	Niet geschikte of overige klei	Wi > 40% en
		Ip < 0,73 * (Wi - 20) of < 18%

Afkortingen

Wi = vloeigrens

Ip = plasticiteitsindex

Voor alleen 1 geldt:

- Afkomstig van een natuurlijk afgezet materiaal;
- Er is minder dan 25% gewichtsverlies bij de HCl-behandeling (Proef 124 RAW Bepalingen 2005).

Daarnaast geldt voor categorie 1 en 2 (afdekklei):

- Organisch stofgehalte < 5%
- Zoutgehalte (NaCl g/l bodemvocht) <4 g/l

Voor alle klei geldt:

- Geen extreme verkleuringen bij ontgraven of drogen (helder rood, helder geel, helder blauw of veel zwarte plekken)
- Geen afwijkende sterke geur (rotte eieren, olie- of kolenachtig)
- Geen verontreinigingen (puin, wortels, plastic, plantenresten etc.)

De POV gebiedseigen grond werkt aan verder onderzoek naar gebruik van klei. Mogelijke resultaten van dit onderzoek zullen in de toekomst leiden tot aanpassing van de grenswaarden voor gebruik van klei.

In onderstaande figuur 2 uit de NEN-EN-ISO-14688 zijn de grenzen van de grondsoorten op basis van lutum, silt en zand aangegeven. Daarbij is de korrelgrootte:

- Lutum < 2µ;
- Silt 2 - 63µ;
- Zand > 2µ.



In de driehoek zijn ook de grenzen van 20 – 40% lutum aangegeven voor cat. 1. De grens voor klei ligt op 8% lutum. Er is dus alleen sprake van klei als het in de categorieën valt die zijn aangemerkt met Ks of Kz. De eisen zoals die hierboven zijn genoemd bepalen vervolgens of klei geschikt is voor de toepassing waarvoor het bedoeld is.

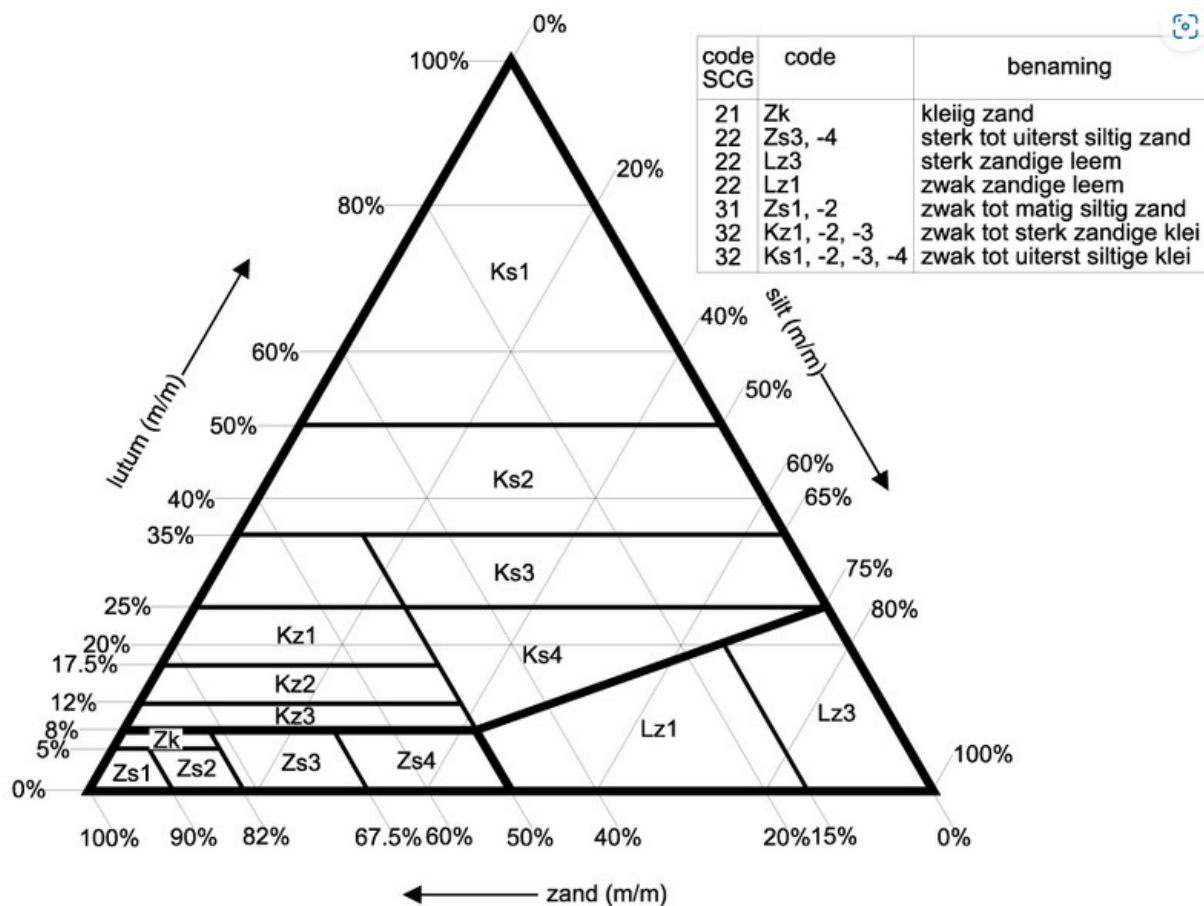

Figuur 2: Indeling en benaming van grondsoorten naar de gehalten aan lutum, silt en zand