



BESCHIKKING D.D. 3 SEPTEMBER 2012 - ZAAKNUMMER 2011-017805 - VAN GEDEPUTEERDE STATEN

Natuurbeschermingswet 1998
Drempelwaarden op grond van beleidsregels stikstof Gelderland

Varkenshouderij aan de Truisweg 9 te Didam.

Aanvraag en procesverloop

Op 2 november 2011 heeft [REDACTED] aan de Truisweg 9 te Didam, hierna te noemen aanvrager, een aanvraag ingediend om een vergunning in het kader van de Natuurbeschermingswet 1998, hierna de Nbw 1998.

De aanvraag voorziet in het beëindigen van het houden van melkrundvee en in het uitbreiden en aanpassen van stalsystemen voor de varkenshouderij. De inrichting is gelegen op 2.740 meter van het Natura 2000-gebied Uiterwaarden IJssel, op 6.740 meter van het Natura 2000-gebied Gelderse Poort en op 6.920 meter van het Natura 2000-gebied Veluwe.

Tot de aanvraag behoren de volgende stukken:

- Aanvraagformulier Wabo ten behoeve van Nbw 1998 agrarische bedrijven, d.d. 31 oktober 2011.
- V-Stacks berekening van de bestaande situatie, gegenereerd op 01-11-2011.
- V-Stacks berekening van de aangevraagde situatie, gegenereerd op 01-11-2011.
- Plattegrondtekening behorende bij de aangevraagde situatie, getekend door Bouwburo AR, werknummer MV1, laatst gewijzigd op 22-02-2011.
- Aanvraag vergunning Wet milieubeheer d.d. 9 april 1997.
- Vergunning Wet milieubeheer d.d. 7 oktober 1997.
- Plattegrondtekening behorende bij vergunning d.d. 7 oktober 1997, getekend door [REDACTED], werknummer H4169, ondertekend door aanvrager op 14-05-1997.

Het ontwerpbesluit heeft in de periode van 5 april 2012 tot 17 mei 2012 ter inzage gelegen. Het ontwerpbesluit is tevens toegezonden aan het college van Burgemeester en Wethouders van de gemeente Montferland en aan de Gelderse Natuur en Milieufederatie waarbij zij in de gelegenheid zijn gesteld een zienswijze naar voren te brengen. Wij hebben geen zienswijzen ontvangen.

Op deze vergunningaanvraag is afdeling 3.4 van de Algemene wet bestuursrecht van toepassing verklaard.

Besluit

Gedeputeerde Staten van Gelderland, gelet op de artikelen 10a, 16, 19d, 19e Nbw 1998 en artikel 3.1, lid 1, sub I en artikel 4, lid 1a, van de Beleidsregels Stikstof en Natura 2000 Gelderland.

HEBBEN BESLOTEN

de aanvrager een vergunning conform de beschrijving in de aanvraag te verlenen.

Beoordeling van de aanvraag

Op 15 oktober 2011 zijn de beleidsregels Stikstof en Natura 2000 Gelderland in werking getreden die op deze procedure van toepassing zijn. Artikel 3.1, lid 1 en artikel 4, lid 1a, van de beleidsregels bepalen, voor zover van belang voor deze procedure, dat een vergunning kan worden verleend indien de geldende drempelwaarden niet worden overschreden. Voor de gebieden Uiterwaarden IJssel, Gelderse Poort, Uiterwaarden Neder-Rijn, Uiterwaarden Waal en Loevestein is de drempelwaarde 1% van de kritische depositiewaarde van de stikstofgevoelige habitattypen. Voor de andere gebieden is de drempelwaarde 0,5% van de kritische depositiewaarde van de stikstofgevoelige habitattypen.

In tabel 1 is de gewenste veebezetting van het bedrijf weergegeven. De berekeningen van de stikstofdepositie zijn opgenomen in de bijlage.

Tabel 1 Aangevraagde veebezetting

Diersoort	RAV code	Aantal
Vleesvarkens	D3.2.1.3.1 (BB 98.10.065)	3.600
Vleesvarkens	D3.2.7.1.2 (BWL 2004.04.V1)	1.080

Uit het vergelijken van bijlage 1 (A Agro-Stacksberekening) met bijlage 2 (drempelwaarden) blijkt dat de totale stikstofdepositie van de gewenste veebezetting niet tot gevolg heeft dat de drempelwaarden worden overschreden. De aanvraag valt daarmee binnen het beleidskader. Een dergelijke toename achten wij vanwege de dalende achtergronddepositie en de afroaming van 70% op de in te trekken milieuvergunningen c.q. meldingen, welke in de salderingsbank worden opgenomen, marginaal. Een significant negatief effect op de instandhoudingsdoelstellingen achten wij in deze situatie op voorhand uitgesloten.

De mogelijk schadelijke effecten op de instandhoudingsdoelstellingen worden in deze procedure uitsluitend veroorzaakt door stikstofdepositie.

Aangezien voor dit bedrijf niet eerder een vergunning of een verklaring van geen bedenkingen op grond van de Nbw 1998 is verleend, is verlening van de vergunning mogelijk voor zover vereisten op economisch, sociaal en cultureel gebied, alsmede regionale en lokale belangen zich hier niet tegen verzetten. Niet is gebleken dat deze belangen vergunningverlening in de weg staan.

Conclusie

Op grond van het vorenstaande hebben wij de zekerheid verkregen dat het project geen significant negatieve effecten heeft. Nu tevens de belangen zoals vermeld in artikel 19 e, sub c, Nbw 1998 niet aan de orde zijn, kan de vergunning worden verleend.

Namens Gedeputeerde Staten van Gelderland,



mr. H. Boerdam
teammanager Vergunningverlening Water Ontgrondingen
en Natuur

Beroep

Belanghebbenden kunnen binnen zes weken na de dag waarop het besluit ter inzage is gelegd hiertegen beroep instellen bij de Afdeling bestuursrechtspraak van de Raad van State (Postbus 20019, 2500 EA 's-Gravenhage).

Zij die partij zijn in de hoofdzaak kunnen bij de voorzitter van de Afdeling bestuursrechtspraak een verzoek indienen om een voorlopige voorziening te treffen.

Voor het behandelen van het beroepsschrift en voor het behandelen van een verzoek om een voorlopige voorziening wordt griffierecht geheven. Over de hoogte en de wijze van betaling van het griffierecht kunt u informatie verkrijgen bij de Raad van State, telefoonnummer (070) 426 44 26.

Bijlagen:

- | | | |
|---|-----------|---|
| - | Bijlage 1 | Berekening aangevraagde situatie |
| - | Bijlage 2 | Kritische depositiewaardes en grenswaardes habitattypes |

BIJLAGE 1: Berekening aangevraagde situatie

Naam van de berekening: Truisweg 9, aangevraagde situatie

Gemaakt op: 13-03-2012 15:25:38

Zwaartepunt X: 205,400 Y: 442,700

Cluster naam: Truisweg 9, Didam

Berekende ruwheid: 0,24 m

Emissie Punten:

Volgnr.	BronID	X-coord.	Y-coord.	Hoogte	Gem.geb. hoogte	Diam.	Uittr. snelheid	Emissie
1	Stal 4	205 436	442 661	5,3	5,0	0,4	4,00	5 832

Gevoelige locaties:

Volgnummer	Naam	X coördinaat	Y coördinaat	Depositie
1	U-IJ H91E0A Zachthoutooibossen	204 077	445 209	4,60
2	U-IJ H6510A Glanshaverhooilanden	202 385	446 835	1,94
3	U-IJ H6510A Glanshaverhooilanden	206 946	448 359	2,64
4	U-IJ H3150 Meren met waterplanten	205 173	447 370	3,64
5	GP H91E0A Zachthoutooibossen	202 368	435 944	1,07
6	GP H91E0A Zachthoutooibossen	206 563	433 314	0,68
7	GP H3150 Meren met waterplanten	203 233	435 293	0,94
8	GP H3150 Meren met waterplanten	205 497	433 880	0,80
9	GP H6510A Glanshaverhooilanden	199 427	436 657	0,87
10	GP H6430A Moerasspirea	200 895	433 156	0,67
11	GP H6120 Stroomdalgraslanden	203 245	430 075	0,49
12	GP H6120 Stroomdalgraslanden	199 318	432 346	0,61
13	GP H3270 Slikkige rivieroever	207 269	429 241	0,42
14	GP H3270 Slikkige rivieroever	198 697	433 079	0,58
15	V H4030 Droge heiden	199 243	447 912	1,05
16	V H9120 Beuken- eikenbossen met hulst	200 715	447 883	1,36
17	V H9190 Oude eikenbossen	199 199	450 755	0,76
18	V H2310 Stuijzandheide met struikhei	197 852	450 017	0,78
19	V H2330 Zandverstuivingen	196 446	449 169	0,68

Details van Emissie Punt: Stal 4 (728)

Volgnr.	Code	Type	Aantal	Emissie	Totaal
1	D3.2.13.1	vleesvarkens	3600	1.2	4320
2	D3.2.7.1.2	vleesvarkens	1080	1.4	1512

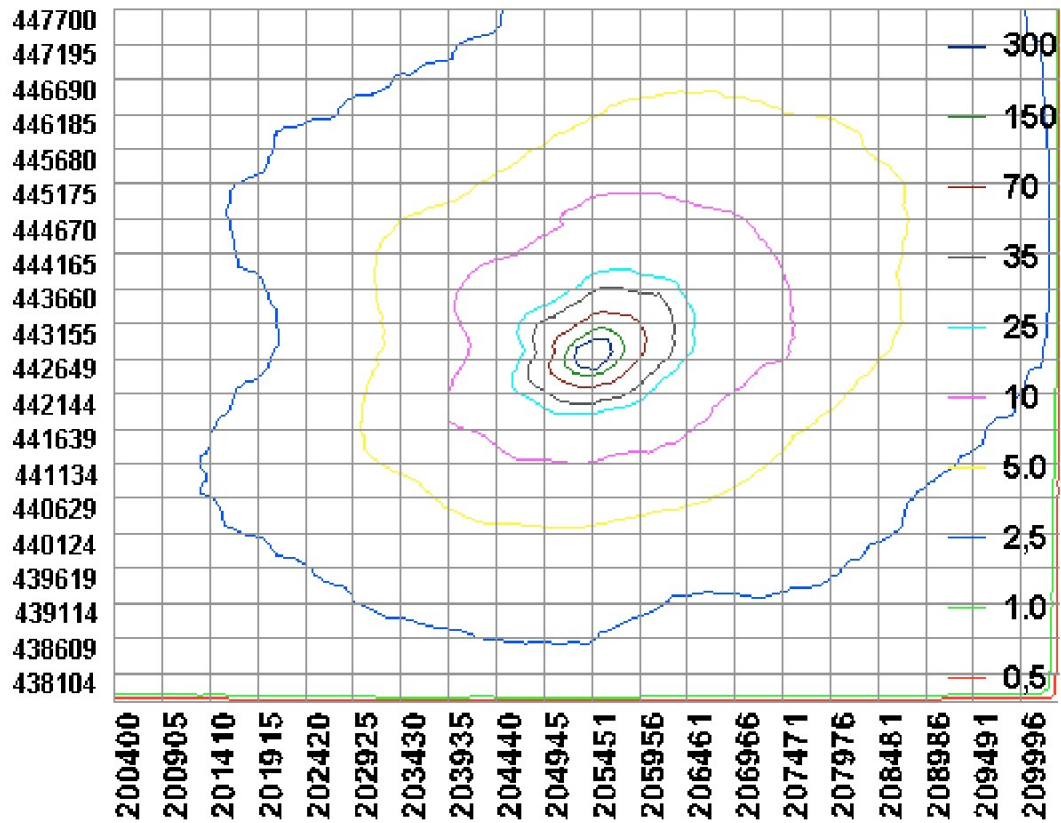

BIJLAGE 2: Kritische depositiewaardes en grenswaardes habitattypes

Code	Naam	mol/ha/jr	0,5% waarde	1,0% waarde
H2310	Stuifzandheiden met struikhei	1100	5,5	11,0
H2320	Binnenlandse kraaiheibegroeiingen	1100	5,5	11,0
H2330	Zandverstuivingen	740	3,7	7,4
H3130	Zwakgebufferde vennen	410	2,1	4,1
H3140	Kranswierwateren	>2400	n.v.t.	n.v.t.
H3150	Meren met krabbenscheer en fonteinkruiden	2100	10,5	21,0
H3160	Zure vennen	410	2,1	4,1
H3260A	Beken met waterplanten	>2400	n.v.t.	n.v.t.
H3260B	Rivieren met waterplanten	>2400	n.v.t.	n.v.t.
H3270	Slikkige rivieroeveren	>2400	n.v.t.	n.v.t.
H4010A	Vochtige heiden op zandgronden	1300	6,5	13,0
H4010B	Vochtige heiden, Moerasheide	1300	6,5	13,0
H4030	Droge heiden	1100	5,5	11,0
H5130	Jeneverbesstruwelen	2180	10,9	21,8
H6120	Stroomdalgraslanden	1250	6,3	12,5
H6230	Heischrale graslanden	830	4,2	8,3
H6410	Blauwgraslanden	1100	5,5	11,0
H6430A	Ruigten en zomen, nat zoet, laagdyn.	>2400	n.v.t.	n.v.t.
H6430B	Ruigten en zomen, nat en dynamisch	>2400	n.v.t.	n.v.t.
H6430C	Ruigten en zomen, droog	1870	9,4	18,7
H6510A	Glanshaverhooilanden	1400	7,0	14,0
H6510B	Vossenstaartgrasland	1540	7,7	15,4
H7110	Actief hoogveen	400	2,0	4,0
H7120	Herstellende hoogvenen	400	2,0	4,0
H7140A	Trilvenen	1200	6,0	12,0
H7140B	Veenmosrietland	700	3,5	7,0
H7150	Pioniervegetaties met snavelbiezen	1600	8,0	16,0
H7210	Galigaanmoerassen	1100	5,5	11,0
H7230	Kalkmoerassen/ Alkalisch laagveen	1100	5,5	11,0
H9120	Beuken-eikenbossen met hulst	1400	7,0	14,0
H9160A	Eiken-haagbeukenbossen	1400	7,0	14,0
H9190	Oude eikenbossen	1100	5,5	11,0
H91D0	Hoogveenbossen	1800	9,0	18,0
H91E0A	Rivierbegeleidende zachthoutooibossen	2410	12,1	24,1
H91E0B	Rivierbegeleidende essen-iepenbossen	2000	10,0	20,0
H91E0C	Beekbegeleidende alluviale bossen	1860	9,3	18,6
H91F0	Droge hardhoutooibossen	2080	10,4	20,8