



**BLOM
ECOLOGIE**

Verbindt natuur en samenleving

Quickscan Wet natuurbescherming Triangel 2 te Ochten

Oriënterend onderzoek ecologie in het kader van de Wet natuurbescherming

blomecologie.nl

Colofon

Status:	Definitief
Project:	2022-0811
Datum:	16 februari 2023
Samensteller:	[REDACTED]
Collegiale toets:	[REDACTED]
Opdrachtgever:	Gemeente Neder-Betuwe
Contactpersoon:	[REDACTED]

Disclaimer

Blom Ecologie B.V. is niet aansprakelijk voor schade die voortkomt uit toepassing van de resultaten van werkzaamheden en/of gegevens verkregen van Blom Ecologie B.V.

Niets uit deze rapportage mag zonder schriftelijke toestemming van de opdrachtgever en Blom Ecologie B.V. worden gebruikt door derden. Onder gebruik worden alle vormen van kopie, openbaarmaking en elke andere toepassing begrepen. Deze rapportage mag alleen gebruikt worden voor het doel waarvoor het is samengesteld.

Inhoud

1 Inleiding	4
1.1 Planlocatie	5
1.2 Beoogde ruimtelijke ingreep	7
2 Methode	8
2.1 Uitvoering onderzoek	8
2.2 Soortenbescherming	8
2.3 Gebiedsbescherming	10
2.4 Houtopstanden	11
2.5 Houdbaarheid en toepassing	11
3 Beoordeling	12
3.1 Soortenbescherming	12
3.2 Gebiedsbescherming	20
3.3 Houtopstanden	22
4 Samenvatting	23
4.1 Soortenbescherming	23
4.2 Gebiedsbescherming	23
4.3 Houtopstanden	23
5 Conclusie	24
5.1 Conclusie	24
5.2 Uitvoerbaarheid	24
5.3 Vervolgstappen	24
5.4 Te treffen maatregelen	25

1 Inleiding

Aan de Doctor Lambertsch acker ong. te Ochten is een grasveld met enkele bomen en sloten gesitueerd. De initiatiefnemer is voornemens op de bestaande grasveld een woonwijk, bestaand uit 16 appartementen, 6 twee-onder-een-kapwoningen en 59 rijtjeswoningen en ontsluitingswegen te realiseren (project Triangel 2). Ten behoeve van de beoogde ontwikkeling dienen er mogelijk enkele bomen gekapt te worden en sloten vergraven te worden. Het bestemmingsplan voorziet reeds in de beoogde ruimtelijke ingreep en hoeft derhalve niet te worden gewijzigd.

De beoogde ruimtelijke ingreep heeft mogelijk een negatief effect op beschermde flora en fauna (soortenbescherming), beschermde natuurgebieden (gebiedsbescherming) en/of beschermde houtopstanden. Ten behoeve van de beoogde ruimtelijke ingreep geldt de wettelijke verplichting onderzoek te verrichten naar de aanwezigheid van beschermde flora en fauna en de mogelijke effecten van de ruimtelijke ingreep daarop.

Gemeente Neder-Betuwe heeft Blom Ecologie verzocht de planlocatie te onderzoeken op aanwezigheid van beschermde soorten, gebieden en houtopstanden. Vervolgens wordt getoetst of de beoogde ruimtelijke ingreep uitvoerbaar is in het kader van de Wet natuurbescherming en/of provinciaal beleid.

Onderzoeksdoelen

- Welke, krachtens de Wet natuurbescherming, beschermde flora en fauna zijn (potentieel) aanwezig op de planlocatie en welke negatieve effecten kunnen optreden als gevolg van de beoogde ruimtelijke ingreep?
- Heeft de beoogde ruimtelijke ingreep een negatief effect op de instandhoudingsdoelen van Natura 2000-gebieden of de wezenlijke kenmerken en waarden van provinciaal aangewezen beschermde gebieden?
- Leidt de beoogde ruimtelijke ingreep tot kap van houtopstanden zoals bedoeld in de Wet natuurbescherming?
- Dienen er vervolgstappen in het kader van de Wet natuurbescherming en/of provinciaal aangewezen beschermde gebieden te worden genomen, en zo ja, welke?



Figuur 1.1 De planlocatie is gelegen aan de Doctor Lambertsch acker ong. te Ochten.

1.1 Planlocatie

De planlocatie is gelegen aan de Doctor Lambertsch acker ong. te Ochten (figuur 1.2). De planlocatie bestaat uit een grasveld met enkele bomen en (waterdragende) sloten. Binnen de grenzen van de planlocatie is geen bebouwing aanwezig. Alle bomen worden indien nodig gekapt en de sloten zullen gedempt of aangetast worden in de beoogde ontwikkeling. In het midden en aan de oostzijde van de planlocatie is een greppel gesitueerd. Tijdens het veldbezoek was de greppel in het midden drooggevalen en de greppel ten oosten van de planlocatie was waterdragend. In het verleden waren er meerdere braamstruwelen en 2 walnootbomen gesitueerd op de planlocatie. De walnoten zijn in het najaar van 2021 gekapt en de braamstruwelen zijn in het najaar van 2022 geklepeld. Op de basisschool ten westen van de planlocatie en in een boom op het oostelijke perceel zijn meerdere steenuil nestkasten gesitueerd. In figuur 1.3, figuur 1.4 en bijlage 1 zijn een aantal foto's opgenomen die een impressie geven van de planlocatie en de directe omgeving hiervan.



Figuur 1.2 De planlocatie (rood omkaderd) is gelegen aan de Doctor Lambertsch acker ong. te Ochten.

Ten oosten en zuiden van de planlocatie wordt de directe omgeving gekenmerkt door het dorp Ochten. De directe omgeving ten noorden en westen van de planlocatie wordt gekenmerkt door agrarische percelen en fruitboomgaarden. Op circa 600 m ten zuiden stroomt de Waal. Op circa 680 m ten noorden is de A14 gesitueerd.



Figuur 1.3 In het midden van de planlocatie is een drooggevalen greppel aanwezig.



Figuur 1.4 In het zuiden van de planlocatie is een bosschage aanwezig.

1.2 Beoogde ruimtelijke ingreep

De beoogde ruimtelijke ingreep betreft het indien nodig kappen van alle bomen en dempen en/of aantasten van de aanwezige sloten ten behoeve van de realisatie van een woonwijk. De woonwijk zal bestaan uit 16 appartementen, 6 twee-onder-een-kapwoningen en 59 rijtjeswoningen. Onderstaand volgt een korte opsomming van de ingrepen en effecten:

- indien nodig kappen van bomen: kapwerkzaamheden en afvoer hout;
- indien nodig dempen van sloten: graaf- en dempwerkzaamheden;
- verwijderen terreininrichting, waaronder gedeelte van het groen: graafwerkzaamheden, transport (afvoer) van materiaal en groen;
- egaliseren terrein: graafwerkzaamheden en grondtransport;
- realisatie nieuwbouw: algemene bouwwerkzaamheden;
- revitalisatie terrein en aanleg verharding: allerhande (straat- en hoveniers) werkzaamheden.

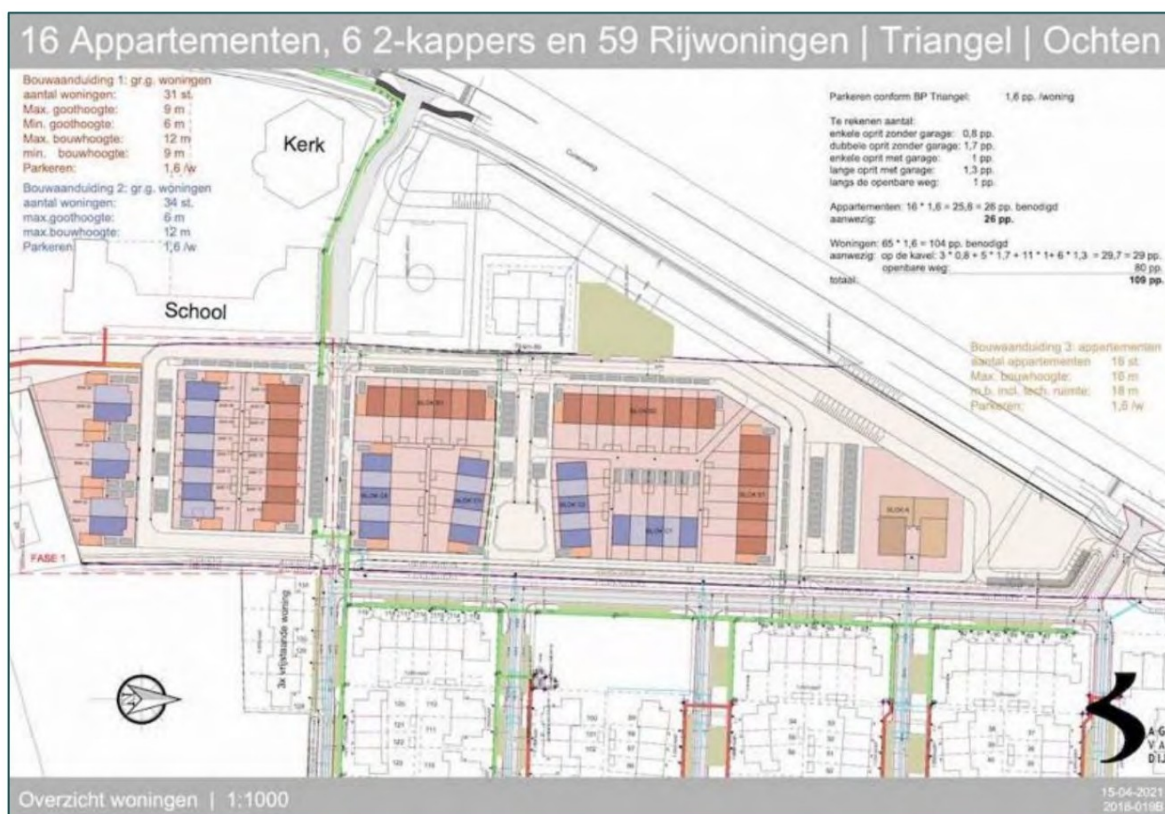

Figuur 1.5 Visuele representatie van de beoogde situatie (bron: architectenbureau AGB van DIJK).

2 Methode

Dit oriënterend onderzoek verkent alle relevante vakgebieden met betrekking tot de Wet natuurbescherming. Hierbij wordt een beoordeling gegeven van de aanwezigheid van specifieke potentie voor beschermde flora en fauna op de planlocatie, de betekenis van de planlocatie voor de aanwezige soorten en de effecten van de voorgenomen ingrepen op de soorten. Dit onderzoek bestaat uit een veldbezoek en raadpleging van externe bronnen. De reikwijdte bestaat uit de Wet natuurbescherming en de provinciale omgevingsverordening.

2.1 Uitvoering onderzoek

Het veldbezoek is een momentopname van de aanwezige flora en fauna. Op basis van dit veldbezoek wordt een inschatting gemaakt omtrent de mogelijke aanwezigheid van beschermde soorten. Tijdens het veldbezoek is de planlocatie nauwkeurig onderzocht, waarbij ook gelet werd op sporen en delen of restanten van planten en/of dieren. Het veldbezoek heeft plaatsgevonden op 30 januari 2023 en is uitgevoerd door ing. B.C.E. Vleeshouwers & E. Honingh MSc. De weersomstandigheden tijdens het veldbezoek waren; droog, 8/8 bewolkt, 8° Celsius en windkracht 3-4 (Bft).

Vaak zijn er al gegevens bekend over een planlocatie en de directe omgeving hiervan. Deze gegevens worden onder andere beheerd in rapporten en naslagwerken en door de Nationale Database Flora en Fauna (NDFF). In NDFF wordt normaliter hierbij een straal van 2 km aangehouden rondom de planlocatie. Afhankelijk van het karakter en ligging van de planlocatie kan een afwijkende afstand aangehouden worden. Raadpleging van externe bronnen levert vaak nuttige aanvullende informatie op en biedt daarmee een volledig beeld van de (mogelijk) aanwezige flora en fauna.

2.2 Soortenbescherming

De soortenbescherming is opgedeeld in de volgende beschermingsregimes: Vogelrichtlijnsoorten (Wnb art. 3.1), Habitatrichtlijnsoorten (Wnb art. 3.5) en Andere soorten (Wnb art. 3.10). Hierin worden rust- en voortplantingsverblijfplaatsen en het functioneel leefgebied beschermd. Bij overtreding van een verbodsbepaling geldt een ontheffingsplicht.

Vogelrichtlijn (Wnb art. 3.1)

1. Het is verboden opzettelijk van nature in Nederland in het wild levende vogels van soorten als bedoeld in artikel 1 van de Vogelrichtlijn te doden of te vangen.
2. Het is verboden opzettelijk nesten, rustplaatsen en eieren van vogels als bedoeld in het eerste lid te vernielen of te beschadigen, of nesten van vogels weg te nemen.
3. Het is verboden eieren van vogels als bedoeld in het eerste lid te rapen en deze onder zich te hebben.
4. Het is verboden vogels als bedoeld in het eerste lid opzettelijk te storen.
5. Het verbod, bedoeld in het vierde lid, is niet van toepassing indien de storing niet van wezenlijke invloed is op de staat van instandhouding van de desbetreffende vogelsoort.

Habitatrichtlijn (Wnb art. 3.5)

1. Het is verboden in het wild levende dieren van soorten, genoemd in bijlage IV, onderdeel a, bij de Habitatrichtlijn, bijlage II bij het Verdrag van Bern of bijlage I bij het Verdrag van Bonn, in hun natuurlijk verspreidingsgebied opzettelijk te doden of te vangen.
2. Het is verboden dieren als bedoeld in het eerste lid opzettelijk te verstoren.
3. Het is verboden eieren van dieren als bedoeld in het eerste lid in de natuur opzettelijk te vernielen of te rapen.
4. Het is verboden de voortplantingsplaatsen of rustplaatsen van dieren als bedoeld in het eerste lid te beschadigen of te vernielen.
5. Het is verboden planten van soorten, genoemd in bijlage IV, onderdeel b, bij de Habitatrichtlijn of bijlage I bij het Verdrag van Bern, in hun natuurlijke verspreidingsgebied opzettelijk te plukken en te verzamelen, af te snijden, te ontwortelen of te vernielen.

Andere soorten (Wnb art. 3.10)

1. Onverminderd artikel 3.5, eerste, vierde en vijfde lid, is het verboden:
 - a. in het wild levende zoogdieren, amfibieën, reptielen, vissen, dagvlinders, libellen en kevers van de soorten, genoemd in de bijlage, onderdeel A, bij deze wet, opzettelijk te doden of te vangen;
 - b. de vaste voortplantingsplaatsen of rustplaatsen van dieren als bedoeld in onderdeel a opzettelijk te beschadigen of te vernielen, of
 - c. vaatplanten van de soorten, genoemd in de bijlage, onderdeel B, bij deze wet, in hun natuurlijke verspreidingsgebied opzettelijk te plukken en te verzamelen, af te snijden, te ontwortelen of te vernielen.

Vogelrichtlijn

Onder de Vogelrichtlijn zijn alle in gebruik zijnde nesten en broedgevallen van vogels beschermd. Het is van alle vogelsoorten verboden om nesten te beschadigen of te vernielen. Daarnaast gelden onder provinciale aanwijzingen categorieën waarin de nesten en rustplaatsen van specifieke vogelsoorten jaarrond bescherming genieten, dus ook in de periode dat deze niet in gebruik zijn. Rustplaatsen zijn conform de Richtsnoeren van de Europese Commissie gedefinieerd als zijnde essentiële zones voor het bestaan van een dier of groep van dieren wanneer ze niet-actief zijn.

Tabel 2.1 Vogelsoorten onder categorie 1 t/m 4: nesten en rustplaatsen jaarrond beschermd.
Vogelsoorten onder categorie 5: nesten en rustplaatsen jaarrond beschermd, indien er sprake is van ecologisch zwaarwegende redenen.

Vogelsoorten onder categorie 1 t/m 4			
Boomvalk	Havik	Ooievaar	Sperwer
Buizerd	Huismus	Ransuil	Steenuil
Gierzwaluw	Kerkuil	Roek	Wespendief
Grote gele kwikstaart	Oehoe	Slechtvalk	Zwarte wouw
Vogelsoorten onder categorie 5			
Blauwe reiger	Ekster	Kleine bonte specht	Tapuit
Boerenwaluw	Gekraagde roodstaart	Kleine vliegenvanger	Torenvalk
Bonte vliegenvanger	Glanskop	Koolmees	Zeearend
Boomklever	Grauwe vliegenvanger	Kortsnavelboomkruiper	Zwarte kraai
Boomkruiper	Groene Specht	Oeverwaluw	Zwarte mees
Bosuil	Grote bonte specht	Pimpelmees	Zwarte roodstaart
Brilduiker	Hop	Raaf	Zwarte specht
Draaihals	Huiswaluw	Ruigpootuil	
Eider	IJsvogel	Spreeuw	

Provinciale vrijstelling

Van de verboden als bedoeld in *Andere soorten* Wnb art. 3.10 eerste lid kan door bevoegd gezag vrijstelling verleend worden voor het opzettelijk doden of vangen van individuen en voor het opzettelijk beschadigen of vernielen van voortplantingsplaatsen of vaste rustplaatsen voor bepaalde soorten.

Voor alle soorten in Nederland geldt dat er sprake is van een algemene zorgplicht (Wnb art. 1.11). Hierin wordt voorgeschreven dat nadelige gevolgen voor flora en fauna voorkomen moeten worden. Het uitgangspunt van de algemene zorgplicht is dat het doden, verwonden, verontrusten of beschadigen van flora en fauna wordt vermeden. Deze zorgplicht geldt voor iedereen.

In de Omgevingsverordening van de Provincie Gelderland is voor de volgende soorten vrijstelling opgenomen in het kader van ruimtelijke ontwikkelingen:

Tabel 2.2 Vrijgestelde soorten in het kader van ruimtelijke ontwikkelingen in de provincie Gelderland.

Vrijgestelde soorten		
Aardmuis	Gewone bosspitsmuis	Ondergrondse woelmuis
Bastaardkikker	Gewone pad	Ree
Bosmuis	Haas	Rosse woelmuis
Bruine kikker	Huisspitsmuis	Tweekleurige bosspitsmuis
Dwergmuis	Kleine watersalamander	Veldmuis
Dwergspitsmuis	Konijn	Vos
Egel	Meerkikker	Woelrat

2.3 Gebiedsbescherming

In Nederland zijn natuurgebieden aangewezen met een beschermde status. Deze natuurgebieden betreffen hoofdzakelijk Natura 2000-gebieden en provinciaal beschermde gebieden.

Natura 2000-gebieden

Voor werkzaamheden in Natura 2000-gebieden is bij mogelijke effecten een Voortoets vereist. Met de Voortoets wordt bepaald of de plannen mogelijk negatieve effecten hebben op de doelstellingen van Natura 2000-gebieden. Ten aanzien van Natura 2000-gebieden kunnen ook externe effecten als stikstofdepositie en licht- of geluidsuitstraling van invloed zijn. Bij negatieve effecten op beschermde natuurgebieden dient een vergunning voorhanden te zijn.

Provinciaal beleid

Onderstaande teksten zijn gebaseerd op de meest recente versie van de Omgevingsverordening.

Gelders Natuurnetwerk

Binnen het Gelders Natuurnetwerk geldt het 'nee, tenzij'-principe. Het uitgangspunt is dat een bestemmingsplan geen nieuwe activiteiten mogelijk maakt die de kernkwaliteiten, oppervlakte of samenhang van het Gelders Natuurnetwerk aantasten. Uitzonderingen hierop betreffen ruimtelijke ontwikkelingen met een groot openbaar belang waarbij er geen reële alternatieven zijn. Bij aantasting van de kernkwaliteiten, oppervlakte of samenhang geldt een compensatieplicht.

Groene Ontwikkelingszone

Een nieuwe ontwikkeling in de Groene Ontwikkelingszone is toegestaan als uit onderzoek blijkt dat de kernkwaliteiten of ontwikkelingsdoelen per saldo en naar rato van de ingreep worden versterkt en de samenhang niet verloren gaat. Deze onderbouwing dient te worden vastgelegd in een versterkingsplan.

Weidevogelgebied

Een bestemmingsplan dat betrekking heeft op weidevogelgebied laat de realisatie van een nieuwe windturbine of nieuw zonneveld niet toe. Een andere nieuwe activiteit of ontwikkeling is enkel toegestaan als deze geen nadelige gevolgen heeft voor de functie als broedgebied voor weidevogels.

Ganzenrustgebied

Een bestemmingsplan dat betrekking heeft op een ganzenrustgebied laat een nieuwe activiteit of ontwikkeling alleen toe als uit onderzoek blijkt dat deze activiteit of ontwikkeling wordt uitgevoerd op een locatie waar de nadelige gevolgen voor de functie als rustgebied voor overwinterende ganzen zoveel mogelijk worden beperkt, en na uitvoering minimaal 500 hectare in het betreffende ganzenrustgebied overblijft.

Beschermingszone natte landnatuur

Natte landnatuur is natuur die direct afhankelijk is van de grondwatersituatie ter plaatse. Een bestemmingsplan voor gronden gelegen in een beschermingszone natte landnatuur maakt geen functies mogelijk die significant nadelige effecten kunnen hebben op de instandhouding van de natte landnatuur. Uitzonderingen hierop betreffen ruimtelijke ontwikkelingen met een groot openbaar belang waarbij er geen reële alternatieven zijn.

2.4 Houtopstanden

Houtopstanden onder de Wnb betreffen zelfstandige eenheden van bomen, boomvormers, struiken, hakhout of griend, met een oppervlakte van 1000 m² of meer, of een rijbeplanting met meer dan 20 bomen. Het is verboden een houtopstand geheel of gedeeltelijk te vellen of te doen vellen, met uitzondering van het periodiek vellen van griend- of hakhout, zonder voorafgaand melding te doen bij gedeputeerde staten. Ingeval een houtopstand geheel of gedeeltelijk is geveld, dient deze binnen drie jaar herplant te worden.

Het vellen van houtopstanden is niet meldingsplichtig in het kader van de Wnb als het één van de volgende typen houtopstanden betreft (Wnb art. 4.1):

- a) houtopstanden binnen de door gemeenteraad vastgestelde grenzen van de bebouwde kom;
- b) houtopstanden op erven of in tuinen;
- c) fruitbomen en windschermen om boomgaarden;
- d) naaldbomen, kennelijk bedoeld om te dienen als kerstbomen, niet ouder dan twintig jaar;
- e) kweekgoed;
- f) uit populieren of wilgen bestaande: (1) wegbeplantingen, (2) beplantingen langs waterwegen en/of (3) éénrijige beplantingen langs landbouwgronden;
- g) het dunnen van een houtopstand;
- h) uit populieren, wilgen, essen of elzen bestaande beplantingen die kennelijk zijn bedoeld voor de productie van houtige biomassa, indien zij: (1) ten minste eens per tien jaar worden geoogst, (2) bestaan uit minstens tienduizend stoven per hectare per beplantingseenheid, zijnde een aaneengesloten beplanting die niet wordt doorsneden door onbeplante stroken breder dan twee meter, en (3) zijn aangelegd na 1 januari 2013.

2.5 Houdbaarheid en toepassing

De beoogde ruimtelijke ingreep wordt getoetst aan de actuele wetgeving en provinciale verordening. Over het algemeen heeft een quickscan Wet natuurbescherming een houdbaarheid van 3 jaar, mits binnen deze periode de omstandigheden op de planlocatie, de wetgeving en de provinciale verordening niet wezenlijk veranderen.

3 Beoordeling

3.1 Soortenbescherming

Op basis van het veldbezoek en de bureaustudie wordt per soortgroep besproken wat de potentie van de planlocatie en de directe omgeving daarvan voor het voorkomen van soorten is, en welke effecten daarop te verwachten zijn ten gevolge van de beoogde ruimtelijke ingreep. Voor een aantal van de nationaal beschermde soorten geldt vrijstelling in het kader van ruimtelijke ontwikkelingen. In de voorliggende beoordeling is specifiek gelet op de potentiële aanwezigheid van beschermde soorten waarvoor geen vrijstelling geldt.

Planten

Binnen een straal van 2 km van de planlocatie is het voorkomen bekend van de volgende beschermde planten: grote leeuwenklauw en stijve wolfsmelk (NDFF 2013-2023).

Grote leeuwenklauw is gebonden aan zonnige, open plaatsen en matig voedselrijke tot voedselrijke kalkhoudende grond. Voorbeelden hiervan zijn bermen langs onverharde wegen, graanakkers, waterkanten, braakliggende grond, bij veevoerkuiten, dijken, tuinen en langs spoorwegen. Deze soort kan zich slecht sterk houden tegenover sneller groeiende vegetatie. De planlocatie betreft een grasveld met een dominantie van grassoorten en bramen. Op en rond de planlocatie zijn er geen geschikte groeiplaatsen aanwezig voor de grote leeuwenklauw. De dichtstbijzijnde waarneming van de grote leeuwenklauw is bekend op circa 1,2 km ten zuiden (NDFF, 2013-2023). De grote leeuwenklauw kent een lage verspreidingsafstand. Door de aanwezigheid van dominerende vegetatie, de afwezigheid van geschikte groeiplaatsen en de grote afstand van de waarnemingen tot de planlocatie kan het voorkomen van de grote leeuwenklauw uitgesloten worden.

Stijve wolfsmelk komt voor op akkers, langs rivierdalbossen, heggen, kapvlakten, slootkanten, bermen en dijken. Standplaatsen zijn zonnige, tot licht beschaduwde, open plaatsen op vochtige, matig voedselrijke, weinig of niet bemeste, kalkrijke grond. De soort wordt vaak op stenige plaatsen aangetroffen (FLORON Verspreidingsatlas, 2022). De planlocatie betreft een grasveld met een dominantie van grassoorten en bramen. Door de aangetroffen vegetatie kan er geconcludeerd worden dat er een hoge voedselrijkdom aanwezig is op de planlocatie. De stijve wolfsmelk is waargenomen op circa 1 km ten westen van de planlocatie in een wegberm (NDFF, 2013-2023). Deze soort kent een lage verspreidingsafstand. Wegens de hoge voedselrijkdom, de grote afstand van de waarnemingen tot de planlocatie en het ontbreken van stenige gronden kan het voorkomen van stijve wolfsmelk uitgesloten worden.

Ter plaatse van de planlocatie is slechts sprake van inheemse of aangeplante planten zonder beschermde status. Enkele waargenomen soorten betreffen: gewone braam, grote brandnetel, hondsdrif, klimop, paardenbloem, riet en zegge spec. Op de planlocatie is geen verharding aanwezig. Op de planlocatie zijn er enkele bomen aanwezig, waaronder conifeer, beuk en walnoot. De beoogde ruimtelijke ingreep leidt niet tot aantasting van beschermde en/of kwetsbare vegetatie. Gelet op de functie, ligging en het gebruik van het perceel in relatie tot de habitatpreferentie van kwetsbare en zeldzame soorten wordt de aanwezigheid hiervan niet verwacht. Daarnaast zijn beschermde planten niet aangetroffen gedurende het veldbezoek, voor zover deze zichtbaar zijn gedurende de winterperiode. Hiermee kan worden uitgesloten dat er sprake is van het opzettelijk vernielen van beschermde planten in hun natuurlijke verspreidingsgebied.

Grondgebonden zoogdieren

Binnen een straal van 2 km is de aanwezigheid bekend van de volgende zoogdieren: bever, bruine rat, das, egel, haas, huisspitsmuis, konijn, mol, ree, vos en woelrat (NDFF 2013-2023). Voor de volgende soorten geldt dat deze beschermd zijn onder de Wet natuurbescherming en dat er geen vrijstelling geldt in het kader van ruimtelijke ontwikkelingen: bever, bunzing en das.

Tijdens het veldbezoek zijn geen sporen aangetroffen van (beschermde) zoogdieren. Bevers leven in overgangsgebieden tussen water en land: moerassen, langs beken, rivieren, meren en kanalen. De aanwezigheid van goed bereikbare bomen en struiken op de oever is een vereiste. De bever is voornamelijk waargenomen rond de Waal (NDFP 2013-2023). Op de planlocatie zijn er enkele sloten aanwezig, echter zijn deze te smal en ondiep om geschikt te zijn voor de bever. De planlocatie is circa 600 m ten noorden gelegen van potentieel geschikte leefgebieden van de bever. Tussen deze gebieden en de planlocatie zijn er meerdere obstakels aanwezig, waaronder grote agrarische percelen, druk bereden wegen en verschillende woonwijken. Door de aanwezigheid van deze obstakels en de afwezigheid van geschikt leefgebied kan de aanwezigheid van de bever uitgesloten worden.

De bunzing behoort tot de kleine marterachtigen. Deze soort is kwetsbaar tijdens het foerageren en maakt veel gebruik van structuren die dekking bieden. Voorbeelden hiervan zijn (laanvormige) bosschages, braamstruwelen, ruige vegetatie, takkenhopen, watergangen en stenenstapels. De planlocatie betreft een grasveld met enkele bomen, greppels en sloten. In het zuiden van de planlocatie is er een bosschage gelegen met verschillende rommelhopen en dichte vegetatie (figuur 3.2). Door de aanwezigheid van greppels, sloten en bosschages zijn er geschikte migratieroutes en leefgebieden aanwezig op de planlocatie. In juni 2022 waren er meerdere braamstruwelen en ruige vegetatie aanwezig op de planlocatie (figuur 3.1). Deze ruige vegetatie en braamstruwelen zijn in de tussentijd geklepeld. Echter waren er locaties aanwezig tijdens het veldbezoek waar ruige vegetatie begon te ontstaan, tevens zullen de braamstruwelen en ruige vegetatie in het voorjaar wederkeren. Hierdoor zal er in de loop van het jaar een geschikt leefgebied ontstaan voor de bunzing. Binnen de grenzen van de planlocatie zijn er verschillende watergangen en greppels aanwezig die als looproutes kunnen dienen. Daarnaast zijn er tijdens het veldbezoek een grote hoeveelheid aan muizen- en rattenholen waargenomen die als voedselbron, en mogelijk als verblijfplaats kunnen dienen (figuur 3.3). Door de aanwezigheid van een bosschage met ruige vegetatie, geschikte looproutes en een grote hoeveelheid aan voedsel kan het voorkomen van de bunzing en de aanwezigheid van essentieel leefgebied niet uitgesloten worden. Ondanks dat er geen waarneming bekend zijn van andere marterachtigen (hermelijn, steenmarter en wezel) kan de planlocatie ook geschikt zijn voor deze soorten door de aanwezigheid van voldoende voedsel, dekking en looproutes. Er dient aanvullend onderzoek plaats te vinden naar het voorkomen van bunzing, hermelijn, steenmarter en wezel en de functie van de planlocatie (zie **H5.3**).



Figuur 3.1 In juni 2022 was er ruige vegetatie en braamstruwelen aanwezig op de planlocatie (google.maps.nl).



Figuur 3.2 In het zuiden van de planlocatie is een bosschage met ruige vegetatie en rommelhopen aanwezig



Figuur 3.3 Tijdens het veldbezoek zijn een grote hoeveelheid aan muizen- en rattenholen waargenomen.

De das leeft in gebieden die bestaan uit een combinatie van diverse habitattypen. Vaak zijn dit zowel hooggelegen als laaggelegen gronden die op korte afstand van elkaar liggen, in meestal kleinschalige akker- en weidelandschappen met voldoende bosjes, houtwallen, singels en heggen (BIJ12 kennisdocument Das, 2017). De planlocatie bestaat uit een grasveld dat aan de rand van het dorp Ochten. In de afgelopen 10 jaar is er één waarneming bekend van de das in een straal van 2 km rondom de planlocatie. De das is waargenomen op circa 1,9 km ten zuiden van de Waal (NDFF, 2013-2023). Tussen deze waarnemingen en de planlocatie zijn er meerdere obstakels aanwezig, voorbeelden hiervan zijn de Waal, het dorp Ochten en verschillende intensief bereden wegen rondom de planlocatie. Tijdens het veldbezoek zijn er geen sporen, zoals graafsporen en vraatsporen, van dassen waargenomen. Tevens zijn er geen geschikte locaties aanwezig voor een dassenburcht. Door de aanwezigheid van meerdere obstakels en het gebrek aan sporen en geschikt leefgebied kan het voorkomen van de das en essentieel leefgebied uitgesloten worden.

Er is ten aanzien van grondgebonden zoogdieren mogelijk sprake van overtreding van verbodsbepalingen in het kader van de Wet natuurbescherming.

Vleermuizen

Binnen een straal van 2 km is het voorkomen bekend van de volgende vleermuissoorten: gewone dwergvleermuis, laatvlieger en ruige dwergvleermuis (NDFF 2013-2023). Onder de Wet natuurbescherming zijn alle in Nederland voorkomende vleermuizen als Habitatrichtlijnsoorten beschermd (Wnb art. 3.5). Laanvormige bomenrijen, oude bomen met gaten en scheuren, (oude) gebouwen met kieren en spleten en/of structuurrijke groenelementen kunnen een functioneel onderdeel zijn van een vleermuishabitat. Ongeacht de mogelijke aanwezigheid van vleermuisverblijfplaatsen kunnen vleermuizen gebruikmaken van de planlocatie tijdens vliegbewegingen en foerageeractiviteiten. Hier dienen in het kader van de algemene zorgplicht mogelijk maatregelen genomen te worden (zie H5.4).

Op de planlocatie zijn alle bomen geïnspecteerd op de aanwezigheid van boomholten, loshangende bastdelen, scheuren, spleten of andere openingen welke kunnen dienen als verblijfplaats. In de bomen op en nabij de planlocatie zijn geen boomholten of andere potentiële verblijfplaatsen aangetroffen. Indien nodig worden alle bomen binnen de grenzen van de planlocatie gekapt. De ontwikkeling resulteert derhalve niet in het wegnemen van verblijfplaatsen van boombewonende vleermuizen.

Binnen de grenzen van de planlocatie is geen bebouwing aanwezig. Het voorkomen van verblijfplaatsen van gebouwbewonende vleermuizen is derhalve uitgesloten.

Hoewel het uitgesloten is dat vleermuizen de planlocatie gebruiken als verblijfplaats, bestaat de mogelijkheid dat vleermuizen de planlocatie gebruiken als foerageergebied en/of vliegroute. In de directe omgeving zijn er meerdere structuren aanwezig in de vorm van bomenrijen en bebouwing. Deze structuren rondom de planlocatie worden niet aangetast in de beoogde ontwikkeling. Ten gevolge van de beoogde ruimtelijke ingreep worden foerageergebieden en vliegroutes niet aangetast.

Amfibieën

Binnen een straal van 2 km is de aanwezigheid bekend van de volgende amfibieënsoorten: bastaardkikker, bruine kikker, gewone pad, kamsalamander, kleine watersalamander, meerkikker, poelkikker en rugstreeppad (NDFF 2013-2023). Voor de volgende soorten geldt dat deze beschermd zijn onder de Wet natuurbescherming en dat er geen vrijstelling geldt in het kader van ruimtelijke ontwikkelingen: kamsalamander, poelkikker en rugstreeppad.

Amfibieën leven zowel in een aquatisch als terrestrische omgeving. Deze omgevingen betreffen voortplantingswater, foerageergebieden en overwinteringsstructuren. Deze habitatonderdelen dienen op korte afstand van elkaar te liggen.

De kamsalamander is gebonden aan bosrijk gebied met houtwallen of struweel, maar wordt ook waargenomen in parken en landgoederen. De combinatie van het landhabitat en waterhabitat is essentieel voor het voorkomen en verspreiding van de kamsalamander. Het waterhabitat dient een rijke watervegetatie en/of bodembedekkende vegetatie of bladeren op de bodem te hebben. Verder dient het water licht voedselrijk, niet zuur, beperkt beschaduwde en er mogen geen vissen of watervogels in voorkomen. In het rivierengebied wordt de kamsalamander regelmatig waargenomen in laag-dynamische stangen, kolken en kleiputten. Doordat de kamsalamander een lage verspreidingsafstand heeft is het van belang dat poelen en bosjes op een korte afstand van elkaar liggen (RAVON kamsalamander, 2022). De planlocatie betreft een grasperceel zonder bebouwing en verharding. Rondom de planlocatie zijn kavelsloten aanwezig. Een groot deel hiervan zijn jaarrond waterdragend en het andere deel zal droogvallen in warmere periodes van het jaar. De watergangen welke jaarrond waterdragend zijn bevatten geen watervegetatie, bodembedekkende vegetatie en/of bladafval. De dichtstbijzijnde waarnemingen van de kamsalamander is gedaan op 1,8 km ten zuiden van de Waal in een bosrijk gebied met meerdere poelen (NDFF, 2013-2023). De Waal is een grote barrière voor de verspreiding van de kamsalamander. Door het gebrek aan geschikt waterhabitat en onneembare barrière kan de aanwezigheid van de kamsalamander uitgesloten worden.

De poelkikker wordt voornamelijk waargenomen bij kleinschalige, stilstaande wateren met schoon, matig voedselrijke en zwak zuur wateren. Hierbij is het van belang dat het water en de oevers zonbeschenen zijn maar ook goed begroeid (er moet zonlicht doorheen kunnen schijnen). Het geschikte landhabitat dient in de directe omgeving van het waterhabitat gesitueerd te zijn. Het landhabitat bestaat uit weilanden en (halfopen) bossen. Het overwinteringshabitat bestaat uit beschutte en vorstvrije locaties zoals muizenholen en onder stronken (BIJ12 kennisdocument Poelkikker, 2017). De planlocatie betreft een grasveld met kavelsloten en enkele bomen. Ten tijde van het veldbezoek was er geen hoge begroeiing aanwezig langs de oevers van de kavelsloten. Voordat het terrein geklept werd was de planlocatie en desbetreffende oevers volledig bedekt met ruige begroeiing. Beide situaties zijn niet geschikt voor de poelkikker. In de huidige staat is er geen beschutting aanwezig door de vegetatie en voor het klepelen kwam er geen zon op de oevers door de ruige begroeiing. De dichtstbijzijnde waarneming is bekend op 2 km ten zuiden van de Waal (NDFF, 2013-2023). Alle waarneming zijn bekend ten zuiden van de Waal en ten noorden van de A15. De Waal en A15 zijn grote obstakels die het verspreidingsvermogen van de poelkikker limiteren. Door de aanwezigheid van deze barrières en gebrek aan geschikt land- en waterhabitat kan het voorkomen van de poelkikker uitgesloten worden.

De rugstreeppad is een pionierssoort die vooral voorkomt in gebieden met vergraafbare grond, meestal gaat hier de voorkeur naar zandgronden). De soort komt vaak voor op ruig, onbeschadwd terrein met lage tot geen vegetatie zoals duingebieden, open heideterreinen, braakliggende bouwterreinen en zandafgravingen. Het voorplantingswater is ondiep (de rugstreeppad is een slechte zwemmer) en warmt snel op. Bij voorkeur is er geen of beperkt vegetatie aanwezig en is er geen concurrentie van andere amfibieën (BIJ12 kennisdocument Rugstreeppad, 2017; Creemers & Van Delft, 2009). De planlocatie betreft een grasveld met omliggende kavelsloten. Een groot deel van de kavelsloten zijn jaarrond waterdragend en het andere deel zal in de warmere periodes droogvallen. De waterdragende kavelsloten staan in verbinding met andere sloten, hierdoor is het mogelijk dat er vissen in deze sloten voorkomen. Daarnaast zijn er geen andere oppervlaktewateren aanwezig binnen de grenzen van de planlocatie. Op de planlocatie zijn geen zandgronden aanwezig. Er zijn enkele locaties waar bijna geen vegetatie aanwezig is. In het verleden waren op deze locaties grote braamstruwelen aanwezig. Er zijn restanten aanwezig van deze braamstruwelen en deze bramen zullen in het voorjaar weer terug groeien. De dichtstbijzijnde waarneming van de rugstreeppad is op circa 630 m ten zuidoosten van het dorp Ochten bekend (NDFF, 2013-2023). Tussen deze waarneming en de planlocatie zijn er verschillende woonwijken en druk bereden wegen aanwezig die als barrières gezien kunnen worden voor de rugstreeppad. Door de aanwezigheid van verschillende barrières en het gebrek aan geschikt land- en waterhabitat kan het voorkomen van de rugstreeppad uitgesloten worden op de planlocatie. Tijdens de werkzaamheden kan er echter wel geschikt leefgebied voor de rugstreeppad ontstaan. Derhalve dienen er maatregelen getroffen te worden om kolonisatie van de rugstreeppad ten tijde van de werkzaamheden te voorkomen (zie H5.4).

Het is niet uit te sluiten dat algemene soorten, zoals de bruine kikker en gewone pad voorkomen op de planlocatie. Deze dieren vallen echter onder de vrijstelling voor ruimtelijke ontwikkelingen op basis van de vastgestelde provinciale verordeningen. Er is ten aanzien van amfibieën geen sprake van overtreding van verbodsbepalingen in het kader van de Wet natuurbescherming.

Reptielen

Binnen een straal van 2 km is de aanwezigheid van inheemse reptielen niet bekend (NDFF 2013-2023). Voor alle inheemse reptielen geldt dat deze beschermd zijn onder de Wet natuurbescherming en geen vrijstelling geldt in het kader van ruimtelijke ontwikkelingen.

Reptielen zijn over het algemeen verbonden aan structuurrijke en weinig verstoorde biotopen als heidevelden, bosgebied en natuurlijke oevers. Door de afwezigheid van structuurrijke biotopen en de hoge mate van menselijke verstoring is het voorkomen van beschermde reptielen binnen het plangebied uitgesloten. Er is ten aanzien van reptielen geen sprake van overtreding van verbodsbepalingen in het kader van de Wet natuurbescherming.

Vissen

Binnen een straal van 2 km is de aanwezigheid van beschermde vissoorten niet bekend (NDFF 2013-2023). Bij de beoogde dempingswerkzaamheden dienen enkele maatregelen getroffen te worden, zie H5.4. Er is ten aanzien van vissen geen sprake van overtreding van verbodsbepalingen in het kader van de Wet natuurbescherming.

Insecten en andere ongewervelden

Binnen een straal van 2 km is de aanwezigheid bekend van de rivierrombout (NDFF 2013-2023).

De rivierrombout wordt vooral langs grote beken en rivieren aangetroffen. Deze soort is gebonden aan locaties waar zand en/of slib is afgezet. Bijvoorbeeld zandige substraten in ondiepe, onbegroeide en stromingsluwe delen van de grote rivieren, zoals achter kribben (Vlinderstichting rivierrombout, 2022). De dichtstbijzijnde waarneming van de rivierrombout is op circa 1,7 km ten zuidwesten gedaan langs de Waal. Binnen de grenzen van de planlocatie zijn er geen geschikte habitatonderdelen aanwezig, derhalve kan het voorkomen van de rivierrombout uitgesloten worden.

Op de planlocatie zijn geen plantensoorten aangetroffen die specifiek voor een beschermde ongewervelde een waardplant vormen, voor zover deze plantensoorten gedurende de winterperiode zichtbaar zijn. Ook is er geen sprake van oud hout, zure vennetjes of andere specifieke omstandigheden die duiden op de mogelijke aanwezigheid van beschermde insecten of andere ongewervelden. Er is ten aanzien van insecten en andere ongewervelden geen sprake van overtreding van verbodsbepalingen in het kader van de Wet natuurbescherming.

Vogels

Op de planlocatie en de directe omgeving hiervan zijn tijdens het veldbezoek de volgende soorten waargenomen: ekster, houtduif en zilvermeeuw. Gedurende het veldbezoek zijn drie steenuil nestkasten aangetroffen rondom de planlocatie. Het is bekend dat een van deze nestkasten is gebruikt door steenuilen ten behoeve van voortplanting (NDFF 2013-2023).

Vogels - Jaarrond beschermde nestlocaties (cat. 1 t/m 4)

De huismus en gierzwaluw broedt vrijwel altijd bij bebouwing en bouwt zijn nesten onder dakpannen, onder golfplaten, kieren/gaten in de muur en in spantconstructies. Deze biotopen zijn echter niet aanwezig op de planlocatie. Derhalve is de aanwezigheid van deze soorten uitgesloten.

De planlocatie betreft een grasveld met omliggende kavelsloten en enkele bomen. Binnen de grenzen van de planlocatie zijn er geen gebouwen aanwezig waar uilen (kerkuil en steenuil) kunnen nestelen. In 2021 en daarvoor waren er in het midden van de planlocatie twee walnootbomen aanwezig. In een van deze bomen was een nestkast van een steenuil aanwezig (NDFF, 2013-2023). Deze werd in juli 2021 nog gebruikt als actieve nestplaats, echter zijn deze bomen reeds gekapt. Ten westen en oosten van de planlocatie zijn drie steenuil nestkasten gesitueerd (figuur 3.4). Twee van de drie nestkasten zijn aan de muren van de naastgelegen school gesitueerd. Een van deze nestkasten stond open ten tijde van het veldbezoek. Er zal zo snel mogelijk contact gemaakt worden met de school om deze kast te sluiten. De derde nestkast is in een boom geplaatst op het naastgelegen perceel (figuur 3.5). Door de aanwezigheid van verschillende bomen op en rondom de planlocatie zijn er voldoende uitkijkpunten aanwezig die steenuilen kunnen gebruiken tijdens het foerageren. Gedurende het veldbezoek zijn grote aantallen muizen- en rattenholen waargenomen. Door de aanwezigheid van de hollen kan er geconcludeerd worden dat er voldoende voedsel aanwezig is voor steenuilen. Door de aanwezigheid van voldoende voedselbronnen, uitkijkpunten, nestmogelijkheden en bekende waarnemingen (NDFF, 2013-2023) kan er niet uitgesloten worden dat de planlocatie essentieel is voor de steenuil. Ondanks dat de nestkasten niet binnen de grenzen van de planlocatie zijn gesitueerd kan niet op voorhand geconcludeerd worden dat door de uitvoering van de beoogde ontwikkeling essentieel leefgebied van de soort wordt weggenomen. Er dient een aanvullend onderzoek uitgevoerd worden om het gebruik van de nestkasten, en het gebruik van de planlocatie als foerageergebied te achterhalen (zie H5.3).

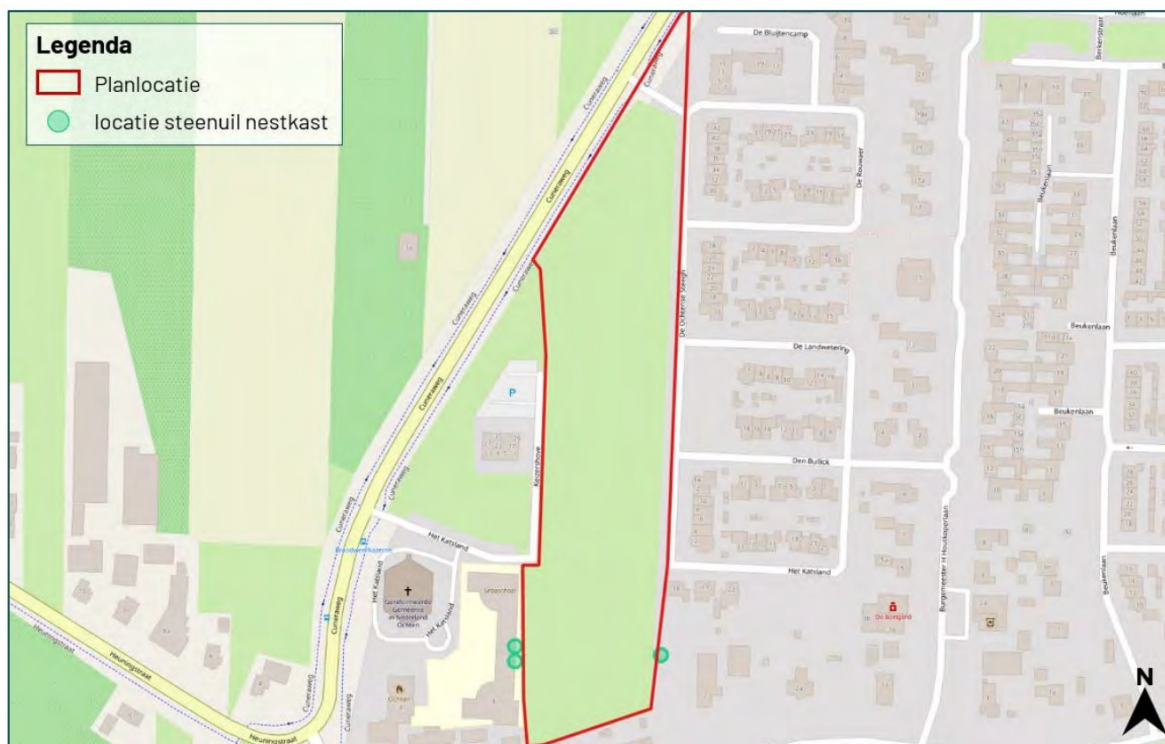

Figuur 3.4 Ten westen en oosten van de planlocatie zijn er verschillende steenuil nestkasten gesitueerd.



Figuur 3.5 In totaal zijn er 3 steenuil nestkasten gesitueerd rondom de planlocatie. Twee van deze nestkasten zijn aan de naastgelegen school gehangen en de derde nestkast is in een boom aan de oostelijke zijde van de planlocatie geplaatst. Er zal contact gezocht worden met de school om de open nestkast te sluiten voor aanvang van het aanvullend onderzoek.

Er zijn geen grote nesten of horsten aangetroffen in de bomen op en rondom de planlocatie. De aanwezigheid van in bomen broedende soorten als buizerd, sperwer en ransuil kan uitgesloten worden. In de directe omgeving van de planlocatie zijn voldoende alternatieve leefgebieden aanwezig in de vorm van weilanden, boomgaarden en uiterwaarden. Op de planlocatie is geen sprake van essentieel leefgebied van kerkuil, ransuil en roofvogelsoorten.

Vogels - Algemene broedvogels en cat. 5

De planlocatie voorziet in beperkt voedselaanbod en structuurrijke schuilgelegenheden voor algemene soorten. De struiken en bomen vormen voor algemene broedvogels zoals merel, duiven en kleine zangvogels geschikte nestlocaties. Gedurende het broedseizoen zijn de nesten en de functionele leefomgeving van voornoemde soorten beschermd. Het broedseizoen vangt aan onder bepaalde klimatologische omstandigheden en betreft indicatief de periode 15 maart t/m 15 juli. Ten aanzien van algemene broedvogels en categorie 5 soorten kunnen de werkzaamheden worden opgestart buiten het broedseizoen en/of na het ongeschikt maken van de planlocatie. Indien de beoogde werkzaamheden in het broedseizoen worden opgestart dient de locatie voorafgaand aan de werkzaamheden geïnspecteerd te worden door een ter zake deskundige.

3.2 Gebiedsbescherming

Natura 2000

De planlocatie maakt geen deel uit van een Natura 2000-gebied. Op een afstand van circa 500 m ligt het Natura 2000-gebied 'Rijntakken' (figuur 3.1).

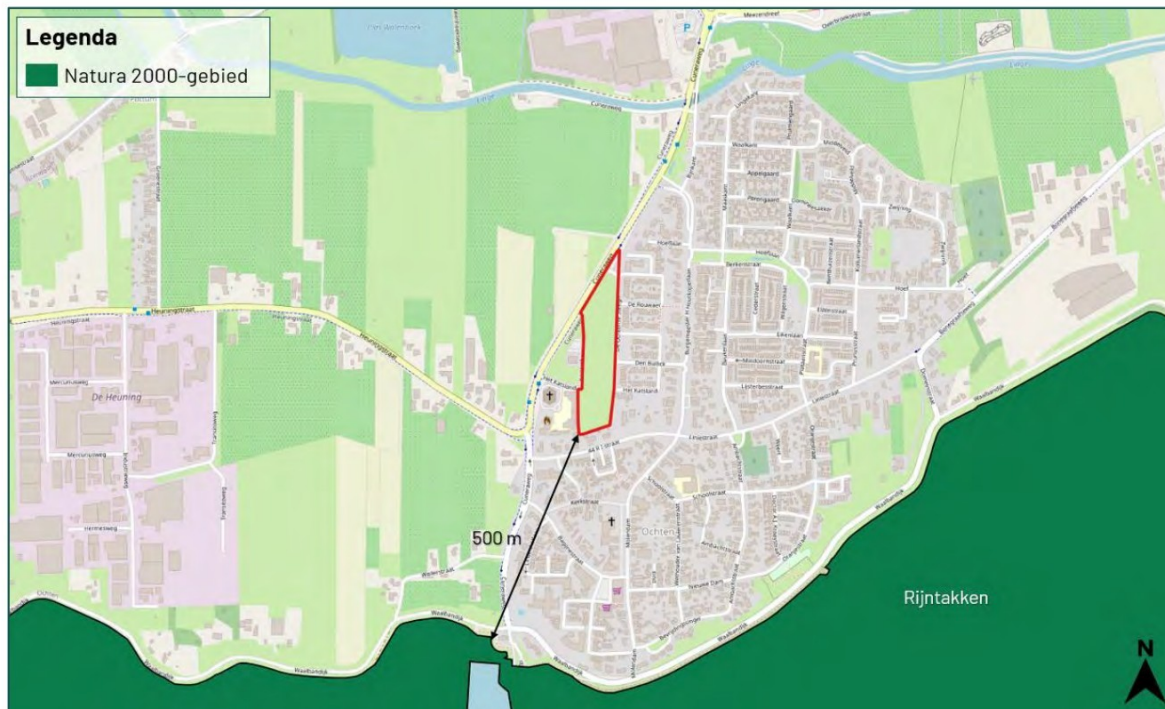

Figuur 3.6 De planlocatie ligt op een afstand van circa 500 m tot het Natura 2000-gebied 'Rijntakken' (bron: nationaal Georegister PDOK).

De beoogde ruimtelijke ingreep betreft de realisatie van een woonwijk, bestaand uit 81 woningen. Ondanks dat deze buiten een Natura 2000-gebied uitgevoerd wordt, kunnen er nog steeds effecten optreden. Voor een aantal effecten (trillingen, geluid, optische verstoring etc.) geldt dat de bebouwing van Ochten als buffer werkt en dat de afstand tot de omliggende Natura 2000-gebieden per definitie te groot is om te resulteren in negatieve effecten. Een toename in stikstofdepositie kan een negatief effect sorteren op stikstofgevoelige habitattypen en leefgebieden. Ten opzichte van de huidige situatie leidt de beoogde ruimtelijke ingreep in de gebruiksfase tot een beperkte toename in het aantal verkeersbewegingen. De nieuwbouw zal zonder gasaansluiting in de gebruiksfase geen stikstofuitstoot hebben.

Gedurende de bouwfase kan er een beperkte en tijdelijke stikstofemissie verwacht worden ten gevolge van het gebruik van mobiele werktuigen en bijbehorende verkeersbewegingen. Per 2 november 2022 geldt dat de algemene bouwvrijstelling onbruikbaar is en dat activiteiten van de bouwsector onderdeel moeten zijn van de beoordeling.

Gezien er een geringe afstand (500 m) is tussen het plangebied en het Natura 2000-gebied 'Rijntakken', wordt geadviseerd om een berekening met de AERIUS-Calculator uit te voeren. Hiermee kan inzichtelijk gemaakt worden of er sprake is van een verhoging van de stikstofdepositie binnen stikstofgevoelige habitattypen of leefgebieden van Natura 2000-gebieden.

Provinciaal aangewezen gebieden

De planlocatie maakt geen deel uit van een beschermd gebied betreffende het Gelders Natuurnetwerk, Groene Ontwikkelingszone, Weidevogelgebied, Ganzenrustgebied of Beschermingszone natte landnatuur. Op een afstand van circa 750 m ligt het Gelders Natuurnetwerk en op een afstand van circa 475 m ligt de Groene Ontwikkelingszone (figuur 3.2). Op een afstand van circa 2,5 km ligt Weidevogelgebied (geen kaartweergave). Ganzenrustgebied is gelegen op een afstand van circa 500 m van de planlocatie (figuur 3.3). Op een afstand van circa 8,1 km ligt de Beschermingszone natte landnatuur (geen kaartweergave). Ten aanzien van provinciaal aangewezen gebieden geldt dat externe werking geen toetsingskader is.



Figuur 3.7 De planlocatie ligt op een afstand van circa 750 m tot het Gelders Natuurnetwerk en op circa 475 m is de Groene Ontwikkelingszone (bron: gldanders.planoview.nl).



Figuur 3.8 De planlocatie ligt op een afstand van circa 500 m tot het Ganzenrustgebied (bron: gldanders.planoview.nl).

3.3 Houtopstanden

Wet natuurbescherming

In de beoogde ingreep zijn geen kapwerkzaamheden voorzien aan (i) zelfstandige eenheden van bomen, boomvormers, struiken, hakhout of griend, met een oppervlakte van 1000 m² of meer of (ii) een rijbeplanting met meer dan 20 bomen. Een meldingsplicht in het kader van Wnb is niet noodzakelijk.

Algemene Plaatselijke Verordening

Naast het landelijk en provinciaal beleid waar deze beoordeling op wordt getoetst hebben gemeenten echter vaak een eigen beleid omtrent het kappen dan wel vellen van bomen en struiken. Dit is vaak opgenomen in een Algemene Plaatselijke Verordening (APV). Gemeentelijke Verordeningen mogen niet strijdig zijn met landelijk/provinciaal beleid. Het is derhalve aanbevelingswaardig om in de voorbereidende fase de bepalingen in de APV af te stemmen met de gemeente om conflicterende situaties in een later stadium te voorkomen.

4 Samenvatting

4.1 Soortenbescherming

Er dient aanvullend onderzoek uitgevoerd te worden naar de volgende soorten of soortgroepen: bunzing, hermelijn, steenmarter, wezel en steenuil. De planlocatie is mogelijk geschikt leefgebied voor soorten welke niet beschermd zijn (behoudens de algemene zorgplicht) en/of waarvoor een vrijstelling geldt. Voor broedvogels geldt dat de nesten van alle soorten beschermd zijn tijdens het broedseizoen (indicatief 15 maart – 15 juli).

Tabel 4.1 Overzicht van de Soortenbescherming.

Soortgroep	Bescherming Wnb	Soortspecifiek onderzoek	Mogelijke functie planlocatie
Planten			
Grondgebonden zoogdieren			
Bunzing			
Hermelijn	Art. 3.10	Ja	Vaste rust- en voortplantingsplaats/ migratieroute/foerageergebied
Steenmarter			
Wezel			
Vleermuizen			
Amfibieën			
Reptielen			
Vissen			
Insecten en andere ongewervelden			
Vogels (cat. 1 t/m 4)			
Steenuil	art. 3.1	Ja	Nestlocatie/foerageergebied
Vogels (Algemeen en cat. 5)			

4.2 Gebiedsbescherming

De planlocatie maakt geen onderdeel uit van een Natura 2000-gebied of provinciaal aangewezen beschermde gebieden. Gelet op de aard van de werkzaamheden, de afstand tot de gebieden en de beoogde situatie dienen de effecten van stikstofemissie inzichtelijk gemaakt te worden. Dit kan middels de AERIUS-Calculator.

Tabel 4.2 Overzicht van beschermde gebieden in het kader van gebiedsbescherming.

Gebiedsbescherming	Afstand	Mogelijke effecten	Nader onderzoek
Natura 2000	500 m	Stikstof	AERIUS
Gelders Natuurnetwerk	750 m	Geen	N.v.t.
Groene Ontwikkelingszone	475 m	Geen	N.v.t.
Weidevogelgebied	2,5 km	Geen	N.v.t.
Ganzenrustgebied	500 m	Geen	N.v.t.
Beschermingszone natte landnatuur	8,1 km	Geen	N.v.t.

4.3 Houtopstanden

Op de planlocatie zijn geen houtopstanden aanwezig waarvoor bij kap een meldingsplicht geldt in het kader van de Wet natuurbescherming.

5 Conclusie

5.1 Conclusie

De realisatie van een woonwijk, bestaand uit 16 appartementen, 6 twee-onder-een-kapwoningen en 59 rijtjeswoningen, aan de Doctor Lambertsch acker ong. te Ochten is uitvoerbaar in het kader van de Wet natuurbescherming.

5.2 Uitvoerbaarheid

De beoogde ruimtelijke ingreep leidt niet tot overtreding van verbodsbepalingen omtrent houtopstanden in het kader van de Wet natuurbescherming. Er dienen enkele algemene maatregelen worden getroffen ten aanzien van de algemene zorgplicht, foeragerende vleermuizen en algemene broedvogels. Voorafgaand aan de werkzaamheden dient met aanvullend onderzoek te worden vastgesteld of de te slopen bebouwing een relevante functie heeft voor bunzing, hermelijn, steenmarter, wezel en steenuil (soortenbescherming). Indien er sprake is van overtreding van verbodsbepalingen van de Wet natuurbescherming kan bevoegd gezag onder voorwaarden een ontheffing verlenen. De voorwaarden betreffen: er is geen andere bevredigende oplossing, er is sprake van een wettelijk belang (er zijn belangen vanuit volksgezondheid en/of openbare veiligheid - aan te voeren) en er wordt geen afbreuk gedaan aan de gunstige staat van instandhouding van de soort (een robuust en ruim maatregelenpakket van tijdelijke en permanente voorzieningen wordt hiertoe voorgesteld en uitgevoerd). Wegens het voorgaande onderzoek is er geen reden om aan te nemen dat eventueel benodigde ontheffingen, mits de juiste maatregelen worden getroffen, er sprake is van een gedegen alternatievenafweging en een wettelijk belang kan worden aangevoerd, niet verkregen zouden kunnen worden.

Om negatieve effecten omtrent gebiedsbescherming uit te sluiten, dient vooraf een berekening door middel van de AERIUS-Calculator uitgevoerd te worden. Tijdens de uitvoering van de werkzaamheden dient rekening te worden gehouden met de (mogelijke) aanwezigheid van zoogdieren en algemene broedvogels. Voor deze soorten dienen maatregelen te worden getroffen om effecten te voorkomen.

5.3 Vervolgstappen

- Er dient aanvullend onderzoek naar marterachtigen uitgevoerd te worden om vast te stellen of het plangebied deel uitmaakt van het functioneel leefgebied. Ten aanzien van de bunzing en steenmarter wordt het gebruik van cameravallen geadviseerd. Voor kleinere marterachtigen als hermelijn en wezel wordt geadviseerd om een cameraval te plaatsen in een marterbox. Ten tijde van de actieve periode, respectievelijk maart – augustus, dienen de cameravallen minsten zes weken in het gebied te worden geplaatst. Buiten de actieve periode dienen de cameravallen minsten twaalf weken geplaatst te worden.
- Voor de beoogde ontwikkeling dient aanvullend onderzoek naar steenuil uitgevoerd te worden. Een aanvullend onderzoek naar steenuil wordt uitgevoerd middels drie gerichte bezoeken in de periode 1 februari t/m 15 oktober conform het Kennisdocument Steenuil (Bij12, 2017).
- Voor de beoogde ruimtelijke ingreep dient rekenkundig inzichtelijk te worden gemaakt of er sprake is van een verhoging van stikstofdepositie binnen stikstofgevoelige habitattypen en leefgebieden van Natura 2000-gebieden. Dit kan middels de AERIUS-Calculator.

5.4 Te treffen maatregelen

- Tijdens de werkzaamheden moet voorzichtig worden gehandeld met alle voorkomende flora en fauna (algemene zorgplicht).
- Wanneer ondanks zorgvuldig handelen, onderzoek en advies schade lijkt te ontstaan voor beschermde flora en fauna, dient direct contact opgenomen te worden met een ter zake deskundige.
- Eventueel aanwezige vegetatie of bodemmateriaal (takken, stronken) voorafgaand aan de werkzaamheden gefaseerd verwijderen. Dit om grondgebonden dieren de kans te bieden zelfstandig de planlocatie te verlaten.
- Er wordt gelegenheid gegeven aan dieren, die tijdens de werkzaamheden worden gevonden, te vluchten of zich te verplaatsen naar een schuilplaats buiten het bereik van de werkzaamheden.
- De planlocatie tijdens de werkzaamheden en in de nieuwe situatie bij voorkeur niet verlichten en in de periode april-oktober de werkzaamheden tussen zonsopgang en zonsondergang uitvoeren (buiten schemerperiodes). Mocht verlichting noodzakelijk zijn hierbij een vleermuisvriendelijke verlichtingswijze toepassen (amberkleurig licht, lichtbundel nederwaarts richten, toepassen geconvergeerde lichtbundel).
- Mogelijke overwinteringslocaties van algemene amfibieën (vorstvrije structuren als stenenstapels, houtwallen, dichte struwelen etc.) dienen verwijderd of ongeschikt gemaakt te worden buiten de overwinteringsperiode oktober – april.
- De beoogde dempwerkzaamheden leiden niet tot aantasting van functioneel leefgebied van beschermde vissoorten. Tijdens de werkzaamheden dient rekening gehouden te worden met de Algemene zorgplicht. Voorafgaand de werkzaamheden dient, om het doden van individuen te voorkomen, de te dempen watergang afgevisd te worden door een ecologisch deskundige.
- Voor rugstreeppad dient het terrein gedurende de ontwikkeling ongeschikt gehouden te worden (bijv. aanbrengen puinbed, voorkomen ontstaan puinhopen, egaliseren terrein e.d.) en/of ontoegankelijk gemaakt te worden voor de soort gedurende de bouwwerkzaamheden. Het ontoegankelijk maken dient bij voorkeur voor de migratie- en voortplantingsperiode plaats te vinden. Dit kan bijvoorbeeld door het plaatsen van schermen van stevig plastic of worteldoek van 50 centimeter hoog en minimaal 10 centimeter ingegraven in de grond. De voorzieningen die getroffen zijn om het gebied ontoegankelijk te maken moeten zodanig geplaatst en beheerd worden dat ze hun functie ten allen tijden kunnen vervullen. Zie voor meer instructies bijlage 3.
- De werkzaamheden opstarten of uitvoeren buiten het broedseizoen van vogels (indicatief medio maart t/m medio juli). Als dit niet mogelijk is dienen de potentiële nestlocaties van algemene broedvogels ruim voorafgaand aan het broedseizoen ongeschikt of ontoegankelijk gemaakt te worden. E.e.a. op aanwijzing van deskundige. Als werkzaamheden in het broedseizoen worden uitgevoerd die mogelijk resulteren in het wegnemen of verstoren van broedgevallen dient voor aanvang door een ter zake deskundig gecontroleerd te worden of er broedvogels aanwezig zijn.

Bronvermelding

Creemers, R.C.M & J.J.C.W. van Delft (RAVON) (redactie), 2009. De amfibieën en reptielen van Nederland. -Nederlandse fauna 9. Nationaal Natuurhistorisch Museum Naturalis, European Invertebrate Survey - Nederland, Leiden.

Geraadpleegde documenten (BIJ12, 2017)

Kennisdocument Bever (*Castor fiber*)
Kennisdocument Das (*Meles meles*)
Kennisdocument Gewone dwergvleermuis (*Pipistrellus pipistrellus*)
Kennisdocument Gierzwaluw (*Apus apus*)
Kennisdocument Huismus (*Passer domesticus*)
Kennisdocument Kamsalamander (*Triturus cristatus*)
Kennisdocument Poelkikker (*Pelophylax lessonae*)
Kennisdocument Rugstreeppad (*Epidalea calamita*)
Kennisdocument Ruige dwergvleermuis (*Pipistrellus nathusii*)
Kennisdocument Steenuil (*Athene noctua*)

Geraadpleegde websites

www.arcgis.com
www.bij12.nl
www.gldanders.planoview.nl
www.nationaalgeoregister.nl
www.ndff.nl
www.ravon.nl
www.ruimtelijkeplannen.nl
www.verspreidingsatlas.nl
www.vleermuisprotocol.nl
www.vlinderstichting.nl
www.wilde-planten.nl
www.zoogdiervereniging.nl

- Bijlage 1 Fotografische impressie
Bijlage 2 Vervolgstappen Wet natuurbescherming soortenbescherming
Bijlage 3 Ecologie rugstreeppad

Bijlage 1 Fotografische impressie



Figuur 1 De planlocatie is gelegen aan de Doctor Lambertsch acker ong. te Ochten en bestaat uit een grasveld met omliggende kavelsloten en enkele bomen. De beoogde ruimtelijke ingreep betreft de realisatie van een woonwijk.



Figuur 2 Tegen de zuidgrens van de planlocatie zijn meerdere bomen aanwezig met ruige vegetatie en rommelhopen.



Figuur 3 In het noordelijke gedeelte van de planlocatie is een vochtig grasland gesitueerd met riet en zegge soorten.



Figuur 4 In het verleden waren er meerdere braamstruwelen gesitueerd langs de school.



Figuur 5 In het verleden waren er grote braamstruwelen aanwezig, deze zijn in 2022 geklepeld.



Figuur 6 In het midden van het perceel waren in het verleden twee walnootbomen aanwezig.

Bijlage 2 Vervolgstappen Wnb

Als uit het oriënterend onderzoek is gebleken dat effecten op beschermde soorten naar aanleiding van de beoogde ingreep niet uitgesloten zijn, dient een vervolgonderzoek te worden uitgevoerd. Uit dit vervolgonderzoek blijkt of desbetreffende soort aanwezig is en welke functie de planlocatie al dan niet heeft voor de soort. Met onderstaand stappenplan, overgenomen uit 'Soortenbescherming bij ruimtelijke ingrepen' van het Ministerie van Economische Zaken, wordt inzichtelijk gemaakt welke consequenties dit heeft voor het project.

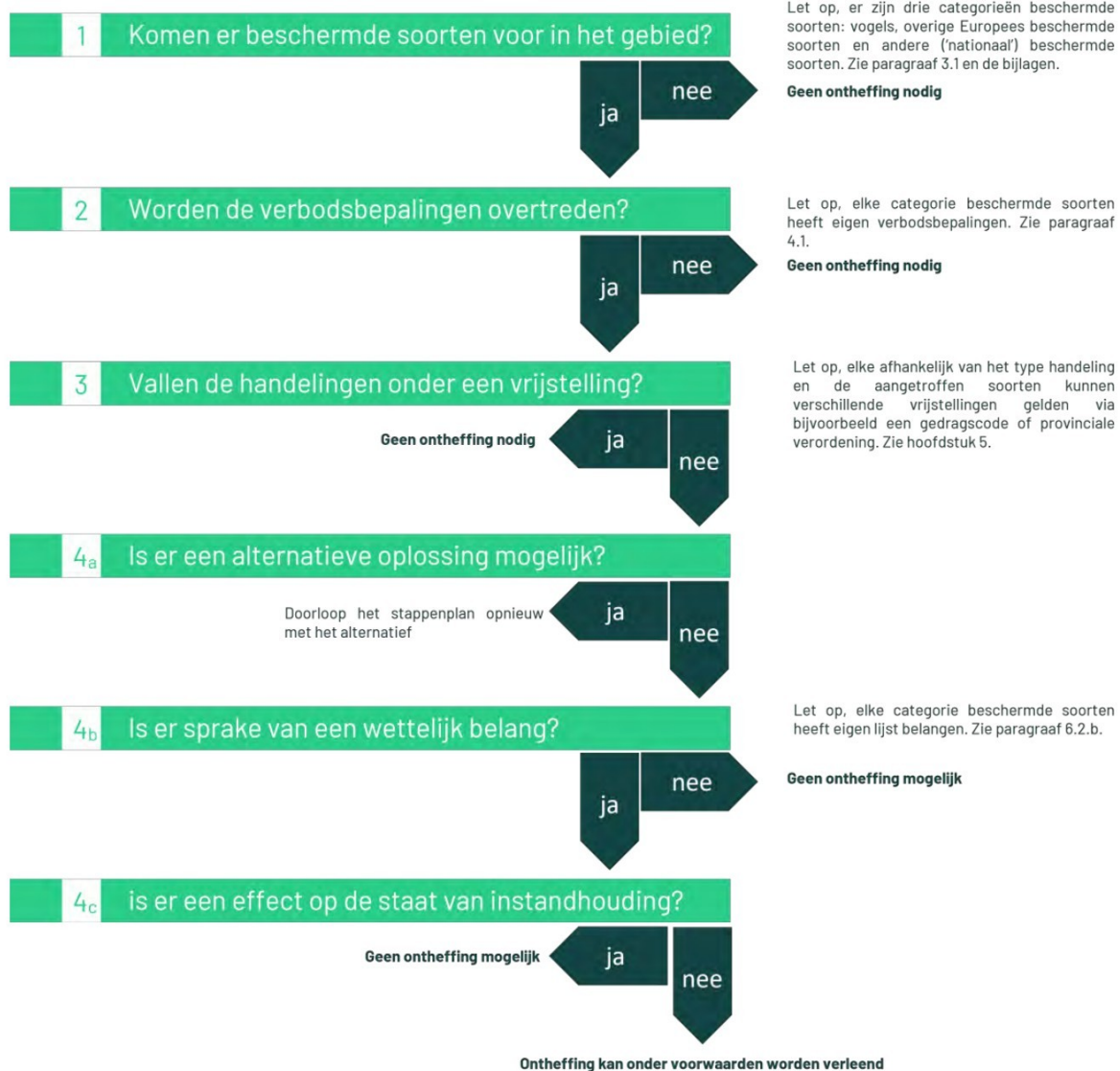

Vogelrichtlijnsoort

In het kader van de Vogelrichtlijn zijn een aantal belangen waarvoor een ontheffing kan worden aangevraagd. De beoogde ruimtelijke ingreep dient een dergelijk belang te dienen (Schema 4b ja/nee). De voorwaarden zijn onderstaand weergegeven (conform Wet natuurbescherming art. 3.3, lid 4).

Een ontheffing of een vrijstelling wordt uitsluitend verleend, indien is voldaan aan elk van de volgende voorwaarden:

- a) er bestaat geen andere bevredigende oplossing;
- b) zij is nodig:
 - 1. in het belang van de volksgezondheid of de openbare veiligheid;
 - 2. in het belang van de veiligheid van het luchtverkeer;
 - 3. ter voorkoming van belangrijke schade aan gewassen, vee, bossen, visserij of wateren;
 - 4. ter bescherming van flora of fauna;
 - 5. voor onderzoek of onderwijs, het uitzetten of herinvoeren van soorten, of voor de daarmee samenhangende teelt, of
 - 6. om het vangen, het onder zich hebben of elke andere wijze van verstandig gebruik van bepaalde vogels in kleine hoeveelheden selectief en onder strikt gecontroleerde omstandigheden toe te staan;
- c) de maatregelen leiden niet tot verslechtering van de staat van instandhouding van de desbetreffende soort.

Habitatrichtlijnsoort

In het kader van de Habitatrichtlijn zijn een aantal belangen waarvoor een ontheffing kan worden aangevraagd. De beoogde ruimtelijke ingreep dient een dergelijk belang te dienen (Schema 4b ja/nee). De voorwaarden zijn onderstaand weergegeven (conform Wet natuurbescherming art. 3.8, lid 5).

Een ontheffing of een vrijstelling wordt uitsluitend verleend, indien is voldaan aan elk van de volgende voorwaarden:

- a) er bestaat geen andere bevredigende oplossing;
- b) zij is nodig:
 - 1. in het belang van de bescherming van de wilde flora of fauna, of in het belang van de instandhouding van de natuurlijke habitats;
 - 2. ter voorkoming van ernstige schade aan met name de gewassen, veehouderijen, bossen, visgronden, wateren of andere vormen van eigendom;
 - 3. in het belang van de volksgezondheid, de openbare veiligheid of andere dwingende redenen van groot openbaar belang, met inbegrip van redenen van sociale of economische aard en met inbegrip van voor het milieu wezenlijke gunstige effecten;
 - 4. voor onderzoek en onderwijs, repopulatie of herintroductie van deze soorten, of voor de daartoe benodigde kweek, met inbegrip van de kunstmatige vermeerdering van planten, of
 - 5. om het onder strikt gecontroleerde omstandigheden mogelijk te maken op selectieve wijze en binnen bepaalde grenzen een beperkt, bij de ontheffing of vrijstelling vastgesteld aantal van bepaalde dieren van de aangewezen soort te vangen of onder zich te hebben, onderscheidenlijk een beperkt bij de ontheffing of vrijstelling vastgesteld aantal van bepaalde planten van de aangewezen soort te plukken of onder zich te hebben;
- c) er wordt geen afbreuk gedaan aan het streven de populaties van de betrokken soort in hun natuurlijke verspreidingsgebied in een gunstige staat van instandhouding te laten voortbestaan.

Andere soort

Ten aanzien van Andere soorten zijn een aantal belangen waarvoor een ontheffing kan worden aangevraagd. De beoogde ruimtelijke ingreep dient een dergelijk belang te dienen (Schema 4b ja/nee). De belangen zijn onderstaand weergegeven en zijn aanvullend op de belangen die voor Habitatrichtlijnsoorten kunnen worden aangevoerd (conform Wet natuurbescherming art. 3.10, lid 2).

1. in het kader van de ruimtelijke inrichting of ontwikkeling van gebieden, daaronder begrepen het daarop volgende gebruik van het ingerichte of ontwikkelde gebied;
2. ter voorkoming van schade of overlast, met inbegrip van schade aan sportvelden, schietterreinen, industrieterreinen, kazernes, of begraafplaatsen;
3. ter beperking van de omvang van de populatie van dieren, in verband met door deze dieren ter plaatse en in het omringende gebied veelvuldig veroorzaakte schade of in verband met de maximale draagkracht van het gebied waarin de dieren zich bevinden;
4. ter voorkoming of bestrijding van onnodig lijden van zieke of gebrekkige dieren;
5. in het kader van bestendig beheer of onderhoud in de landbouw of bosbouw;
6. in het kader van bestendig beheer of onderhoud aan vaarwegen, watergangen, waterkeringen, waterstaatswerken, oevers, vliegvelden, wegen, spoorwegen of bermen, of in het kader van natuurbeheer;
7. in het kader van bestendig beheer of onderhoud van de landschappelijke kwaliteiten van een bepaald gebied, of
8. in het algemeen belang.

Bijlage 3 Rugstreeppad

Herkenning

De rugstreeppad (*Epidalea calamita*) is een middelgrote pad met een lengte van circa 4,5 - 7 cm. De pad heeft vrij korte poten en heeft op de rug een karakteristieke lichtgele lengtestreep. Verder is de rug grijsbruin met groenige vlekken en heeft de buik een lichtgrijze kleur met grijszwarte vlekken. De ogen zijn geelgroen en hebben een horizontale pupil. Mannetjes zijn in de paartijd te onderscheiden van vrouwtjes door een paars/blauwe verkleuring van de keel. Gedurende het voortplantingsseizoen is tijdens de kooractiviteiten een typische en harde roep te horen die over een afstand van 1 - 3 km is waar te nemen (Creemers & Van Delft, 2009). De larven van rugstreeppad zijn maximaal 2,5 cm lang en zwart van kleur. Oudere larven hebben een lichte keelvlak en soms een streep over de rug (figuur 1, Diepenbeek & Creemers, 2006).



Figuur 1 Impressies van de verschillende levensstadia van rugstreeppad. Bron: bovenste foto's RAVON, onderste foto's: Blom Ecologie.

Gedrag

De rugstreepd is een typische pioniersoort die opportunistisch profiteert van tijdelijke gunstige omstandigheden. Veranderingen in weersomstandigheden als vocht en temperatuur vormen in sterke mate een sein voor migratie, voortplanting en dergelijke. Onderstaande periodes zijn dan ook indicatief. Bij het koloniseren van nieuwe gebieden kunnen jonge rugstreepdassen afstanden tot wel 5 km afleggen (BLJ12 kennisdocument Rugstreepd, 2017).

De overwintering vindt plaats van oktober/november tot en met maart. De eerste dieren kunnen vanaf begin maart de overwinteringslocatie verlaten om vervolgens al dan niet direct door te trekken naar de voortplantingslocaties. De voortplanting vindt plaats in de periode april - september met een hoogtepunt rond half april - mei. Het vaststellen van aan- of afwezigheid van rugstreepdassen kan middels drie gerichte (avond)veldbezoeken in de periode 15 april - juli (BLJ12 kennisdocument Rugstreepd, 2017).

Habitat en verblijfplaatsen

De geprefereerde habitat van de rugstreepd bestaat uit een dynamische omgeving met vergraafbaar zand of fijne grond. De verblijfplaatsen van de soort kunnen worden onderverdeeld in voortplantings-, zomer- en overwinteringshabitat. De voortplantingshabitat is aquatisch en na de voortplanting zijn rugstreepdassen hoofdzakelijk op het land te vinden. Het functionele leefgebied bestaat ook uit het gebied tussen deze habitats (migratieroutes).

De eitjes worden afgezet in veelal tijdelijke, ondiepe en wateren zonder vegetatie, waar weinig tot geen sprake is van concurrentie of predatie. Voorbeelden hiervan zijn greppels, rijsporen, regenplassen en geschoonde sloten. De zomer en- en winterlocaties bevinden zich op het land in hoogwatervrije terreinen. Voor de overwintering gebruikt de rugstreepd bestaande (muizen)holletjes, graaft deze zich in de bodem of kruipt de rugstreepd onder materialen als: stenen, boomstammen, banden en houtstapels. Voorwaarde voor de winterhabitat is dat deze locatie vorstvrij dient te zijn.

Populatieomvang

Rugstreepdassen verspreiden zich in diverse richtingen waardoor de minimale populatieomvang en bijbehorend oppervlakte voor de gunstige staat van instandhouding locatiespecifiek is. Als vuistregel wordt gehanteerd dat een gezonde populatie uit minimaal 100 - 200 dieren bestaat en dat deze in verbinding staat met andere populaties (BLJ12 Kennisdocument Rugstreepd, 2017).

Voorkomen kolonisatie

Doordat de rugstreepd een typische pioniersoort is en een dynamische omgeving met vergraafbare grond prefereert, kan snel spontane kolonisatie van de soort in een braakliggend gebied of bouwterrein ontstaan. Om kolonisatie van rugstreepd te voorkomen wordt geadviseerd maatregelen te treffen.

Deze maatregelen bestaan uit het ongeschikt dan wel ontoegankelijk houden van het plangebied. Indien er sprake is van het ontstaan van mogelijk geschikt voortplantingswater dient het ontoegankelijk maken van een perceel voor de migratie en voortplantingsperiode (april-september) uitgevoerd worden. Het ongeschikt houden van het plangebied voor rugstreepdassen houdt in dat zo min mogelijk vergraafbaar zand gebruikt of opgeslagen wordt binnen het bouwterrein. Bij het bouwrijp maken van het perceel dient het zand direct geëgaliseerd te worden. De aanleg van een zanddepot moet voorkomen worden. In de voorjaars- en zomerperiode zorgen dat er geen kleine poelen ontstaan waar rugstreepdassen eieren kunnen leggen. Diepe rijsporen van machines kunnen al voldoende diep zijn als voortplantingswater voor rugstreepdassen (figuur 2).



Figuur 2 Bij hevige regenval kunnen ondiepe plassen gevuld worden met water. Deze tijdelijke poelen zijn uitermate geschikt voor de rugstreeppad, waarin eisnoeren afgezet kunnen worden. Het ontstaan van deze geulen dient te allen tijde voorkomen te worden (bron: Blom Ecologie).

In de najaar- en winterperiode moet gezorgd worden dat er geen overwintering van rugstreeppadden kan optreden. Voldoende vergraafbaar zand (zanddepot) kan gebruikt worden voor overwintering. Ook stenenstapels, houtstapels of andere vorstvrije structuren (onder een bouwkeet bijvoorbeeld) kunnen gebruikt worden voor overwintering. Dergelijke structuren dienen weggehaald te worden buiten de overwinteringsperiode (september-april) van de soort. Het ontoegankelijk houden van het plangebied voor rugstreeppadden houdt in dat voorzieningen worden geplaatst waardoor rugstreeppadden het plangebied niet kunnen bereiken. Dit kan bijvoorbeeld door het plaatsen van schermen van stevig plastic of worteldoek van 50 centimeter hoog en minimaal 10 centimeter ingegraven in de grond (figuur 3). De voorzieningen die getroffen zijn om het gebied ontoegankelijk te maken moeten zodanig geplaatst en beheerd worden dat ze hun functie ten allen tijden kunnen vervullen.



Figuur 3 Een incorrect geplaatst amfibiescherm (links). Een correct geplaatst amfibiescherm (rechts). Deze dienen minimaal 10 cm ingegraven te zijn (bron foto's: Blom Ecologie).



BLOM ECOLOGIE

Verbindt natuur en samenleving

Koeweistraat 2

4181 CD Waardenburg

0418 820 288

blomecologie.nl