



**ECOLOGIE**

RAPPORTAGE

quickscan natuurwaarden

Fluitekruidstraat 1

Arnhem



## Rapport quickscan natuurwaarden

### Fluitekruidstraat 1, Arnhem

Opdrachtgever	RPS advies- en ingenieursbureau Ampèrestraat 35 8013 PT Zwolle
Rapportnummer	24122.001
Versienummer	D1
Status	Definitief
Datum	30 mei 2024
Opsteller <sup>1</sup>	
Kwaliteitscontrole	

---

<sup>1</sup> Vrijgave

In onze rapportages wordt niet gewerkt met handtekeningen en/of parafen. Conform protocol en eisen uit het kwaliteitssysteem wordt het rapport aantoonbaar vrijgegeven.

### KWALITEITSZORG

Econsultancy is lid van het Netwerk Groene Bureaus (NGB). Het NGB is een vereniging van ecologische advies- en onderzoeksbureaus die werkt aan de kwaliteit van advisering gericht op natuur, landschap, water, milieu en ruimte en die de belangen behartigt van groene adviesbureaus. Het Netwerk hanteert een gedragscode die opdrachtgevers en andere belanghebbenden een basis biedt om de leden aan te spreken op de kwaliteit van hun werk.

### CERTIFICERING

Econsultancy werkt volgens een dynamisch kwaliteits- en milieusysteem, zoals beschreven in het kwaliteits- en milieuhandboek. Ons kwaliteits- en milieusysteem is gecertificeerd volgens de eisen in de NEN-EN-ISO 9001 en NEN-EN-ISO 14001. Daarnaast staat veilig werken bij Econsultancy voorop en zijn we gecertificeerd voor VCA\*.

### BETROUWBAARHEID

Dit onderzoek is op zorgvuldige wijze uitgevoerd conform de toepasselijke en van kracht zijnde regelgeving ten aanzien van natuurwetgeving. Het onderzoek betreft een momentopname en geeft een inschatting van de geschiktheid van de onderzoekslocatie voor beschermde soorten en het al dan niet voorkomen van soorten. De gebruikte informatie omtrent verspreiding van soorten is deels afkomstig uit de NDFF en mag niet zonder toestemming worden verstrekt aan derden of op enige andere wijze openbaar gemaakt worden. Econsultancy accepteert op voorhand geen aansprakelijkheid ten aanzien van mogelijke beslissingen die de opdrachtgever naar aanleiding van het door Econsultancy uitgevoerde onderzoek neemt.

Al onze rapportages worden opgesteld conform de 'Handleiding omgaan met AVG in bodemonderzoeken' opgesteld door de VKB (29 juni 2022). Hiermee voldoet de rapportage aan de eisen die de wet en NEN normen ons stellen en wordt tevens voldaan aan de AVG.

In het kader van de AVG dient, voorafgaand aan publicatie of bij uitlevering aan derden, bijlagen met kadastrale uittreksels en namen van opdrachtgevers, door de publicerende instantie, verwijderd dan wel zwart gelakt te worden.

### GELDIGHEID ONDERZOEK

In het algemeen kan gesteld worden dat een quickscan geldig is voor een periode van 2 tot 3 jaar, tenzij in deze periode de ecologische omstandigheden wezenlijk zijn veranderd en/of de Wet natuurbescherming, dan wel inzichten hieromtrent zijn gewijzigd. Bij uitstel van de uitvoering van een project met meer dan 3 jaar verdient het de aanbeveling de resultaten van de quickscan opnieuw te toetsen.

Niets uit deze uitgave mag worden verveelvoudigd, opgeslagen in een geautomatiseerd gegevensbestand, of openbaar gemaakt, in enige vorm of op enige wijze, hetzij elektronisch, mechanisch, door fotokopieën, opnamen, of enige andere manier, zonder voorafgaande schriftelijke toestemming van de rechthebbende.

## INHOUDSOPGAVE

1	INLEIDING .....	1
2	GEBIEDSBESCHRIJVING.....	2
2.1	Huidig gebruik onderzoekslocatie en omgeving .....	2
2.2	Toekomstig gebruik van de onderzoekslocatie en voorgenomen ingrepen .....	4
3	ONDERZOEKSMETHODIEK.....	5
4	AANGETROFFEN EN TE VERWACHTEN BESCHERMDE SOORTEN .....	6
4.1	Vogels .....	6
4.2	Vleermuizen .....	9
4.3	Overige zoogdieren .....	10
4.4	Reptielen, amfibieën en vissen .....	11
4.5	Ongewervelden .....	12
4.6	Planten .....	12
4.7	Specifieke zorgplicht .....	13
5	TOETSING AAN SOORTENBESCHERMING.....	14
5.1	Broedvogels.....	14
5.2	Vleermuizen .....	15
5.3	Algemene grondgebonden zoogdieren en amfibieën.....	16
5.4	Overige soort(groep)en.....	16
6	TOETSING AAN GEBIEDENBESCHERMING .....	17
6.1	Natura 2000 .....	17
6.2	Natuurnetwerk Nederland .....	18
7	HOUTOPSTANDEN .....	19
8	SAMENVATTING EN CONCLUSIES.....	20
	BIJLAGE 1 NATUURWETGEVING EN DOELEN NATURA 2000 .....	3
	BIJLAGE 2 NATUURWETGEVING EN DOELEN NATUURNETWERK NEDERLAND .....	5
	BIJLAGE 3 OMGEVINGSWET .....	7

Bijlage 1	Natuurwetgeving en doelen Natura 2000
Bijlage 2	Natuurwetgeving en doelen Natuurnetwerk Nederland
Bijlage 3	Omgevingswet



## 1 INLEIDING

Econsultancy heeft van RPS advies- en ingenieursbureau opdracht gekregen voor het uitvoeren van een quickscan natuurwaarden aan de Fluitekruidstraat 1 te Arnhem.

De quickscan natuurwaarden is uitgevoerd in het kader van de voorgenomen herontwikkeling van de onderzoekslocatie.

De quickscan natuurwaarden heeft als doel in te schatten of er op de onderzoekslocatie planten- en diersoorten aanwezig of te verwachten zijn, die volgens de natuurbescherming onder de Omgevingswet een beschermde status hebben en die mogelijk negatieve invloed kunnen ondervinden door de voorgenomen ingreep. Tevens is beoordeeld of de voorgenomen ingreep invloed kan hebben op Natura 2000-gebieden, houtopstanden die middels de Omgevingswet zijn beschermd, of op gebieden die deel uitmaken van het Natuurnetwerk Nederland.

Econsultancy is lid van de branchevereniging Netwerk Groene Bureaus en werkt volgens de door het Netwerk opgestelde gedragscode en protocollen. In dat kader verklaart Econsultancy ten behoeve van de onderzoekslocatie niet eerder betrokken te zijn geweest bij ecologische advisering of ecologisch onderzoek.

## 2 GEBIEDSBESCHRIJVING

### 2.1 Huidig gebruik onderzoekslocatie en omgeving

De onderzoekslocatie ( $\pm 460 \text{ m}^2$ ) ligt aan de Fluitekruidstraat 1 te Arnhem. In figuur 2.1 is de onderzoekslocatie weergegeven.

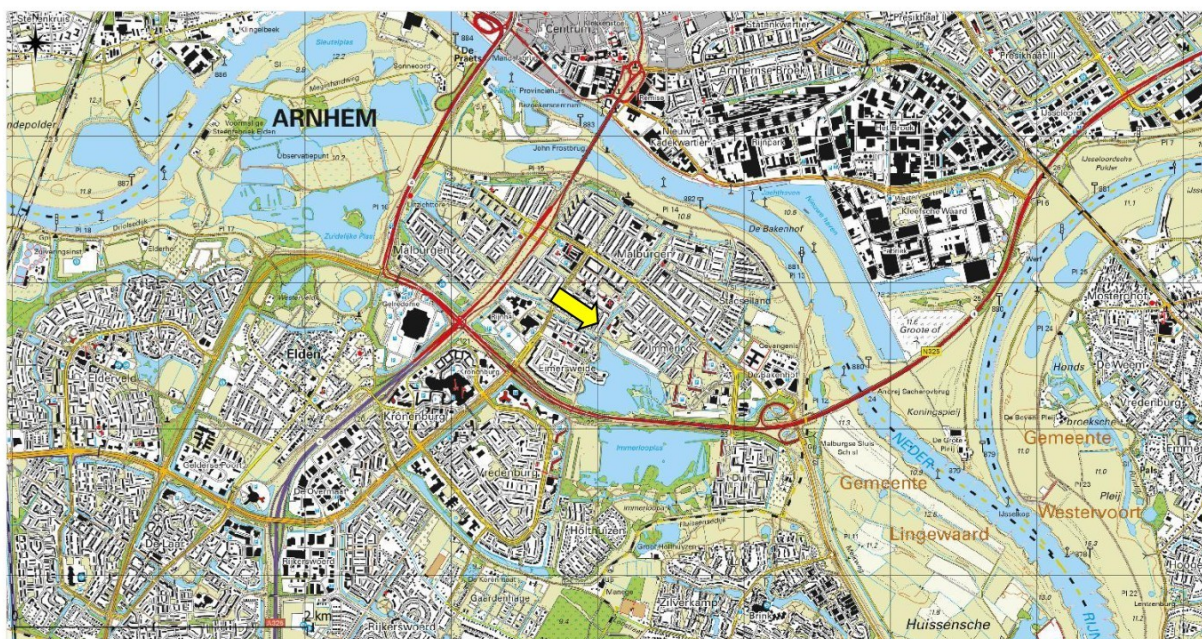

Figuur 2.1 Topografische ligging van de onderzoekslocatie.

De onderzoekslocatie is bebouwd met een pand dat heeft gedoemt als gymzaal voor de aangrenzende basisscholen. Het pand bestaat uit een noordelijk lager deel met zolder. Daarop aansluiten een zuidelijk hoger deel met de gymzaal en daarboven een zolder. Aan de noordelijke gevel van de gymzaal is een laagpandig bijgebouw voor opslag.

De onderzoekslocatie is onderdeel van het schoolplein van de aangrenzende basisschool Het Mozaïek en buurtcentrum De Hobbit, in de wijk Immerloo in Arnhem-Zuid. Tussen de gymzaal, de basisschool en de buurtcentrum is de bodem volledig betegeld. Aan de westelijke en zuidelijke grens van de onderzoekslocatie is een beheerd grasveld aanwezig. Direct naast de westelijke grens van de onderzoekslocatie is een watergang gelegen dat in het noorden verder de Malburgen wijk in trek en in het zuiden in verbinding staat met de Eimersweide meer.

In figuur 2.2 is een luchtfoto van de onderzoekslocatie en de directe omgeving weergegeven. Figuur 2.3 t/m figuur 2.8 geven een impressie van de onderzoekslocatie, middels foto's die zijn genomen tijdens het veldbezoek.





Figuur 2.2 Luchtfoto onderzoekslocatie en directe omgeving.



Figuur 2.3 Oostelijke gevel van het pand, gezien vanuit het oosten.



Figuur 2.4 Gymzaal binnenin het pand.



Figuur 2.5 Zolder boven de gymzaal.



Figuur 2.6 Zuidelijke gevel met gaten naar de zolder, gezien vanaf het zuiden.



Figuur 2.7 Westelijke gevel van het pand, gezien vanaf het noorden.

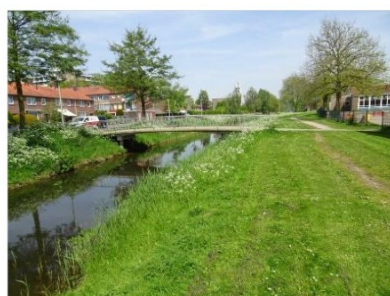

Figuur 2.8 In het westen aan de onderzoekslocatie grenzende watergang.

## 2.2 Toekomstig gebruik van de onderzoekslocatie en voorgenomen ingrepen

De initiatiefnemer is voornemens het pand te slopen om ruimte te maken voor een groter bouwplan van de directe omgeving. Het deel van de onderzoekslocatie zal omgevormd worden naar groen.

### 3 ONDERZOEKSMETHODIEK

Het onderzoek is uitgevoerd middels het verrichten van een bureauonderzoek en een veldbezoek. Op deze wijze is inzicht verkregen in de aanwezigheid van geschikt habitat en de daarbij te verwachten beschermde soorten, gesitueerd op of nabij de onderzoekslocatie.

Het veldbezoek is afgelegd op 1 mei 2025. Tijdens dit veldbezoek is de gehele onderzoekslocatie, alsmede de directe omgeving beoordeeld. Gedurende het veldbezoek is gelet op de mogelijke aanwezigheid van beschermde en bedreigde soorten op basis van het aanwezige habitat.

Hoewel er nog een zolder boven de tweede verdieping aanwezig is, was toegang hiertoe tijdens het veldbezoek niet mogelijk. De opdrachtgever heeft op een later moment de zolder bezocht. De verdere analyses van de mogelijkheden binnen de zolder zijn gedaan aan de hand van de vanuit de opdrachtgever gestuurd foto's.

Verder is aan de hand van verspreidingsatlassen, andere standaardwerken en op basis van "expert judgement" nagegaan welke bijzondere planten- en diersoorten er voor kunnen komen op de onderzoekslocatie en zijn omtrent gebiedsbescherming gegevens van de provincie Gelderland opgevraagd. Actuele verspreidingsgegevens van flora en fauna zijn uit de Nationale Databank Flora en Fauna (NDFF) opgevraagd.

De quickscan natuurwaarden is een toets van de ecologische potenties van de onderzoekslocatie en betreft geen volwaardig soort(en) specifiek onderzoek. Er zijn in het onderhavige onderzoek geen inventarisaties uitgevoerd van soorten en soortgroepen. Een ecologische inventarisatie beslaat meerdere veldbezoeken gedurende de voor de soortgroep meest gunstige periode van het jaar.



## 4 AANGETROFFEN EN TE VERWACHTEN BESCHERMDE SOORTEN

Het voorkomen van planten- en diersoorten in een gebied wordt mede bepaald door de aanwezigheid van geschikt leefgebied. Een soort kan in zijn leefgebied gebruik maken van verschillende plekken om te verblijven. Al deze plekken (biotopen) kunnen een bepaalde functie voor de soort vervullen. In dit hoofdstuk wordt op basis van het aanwezige habitat/verblijfsmogelijkheden samen met verspreidingsgegevens beschreven welke beschermde soorten binnen de onderzoekslocatie kunnen voorkomen. Afhankelijk van de soort wordt ingegaan op de potentiële aanwezigheid van vaste rust- of voortplantingsplaatsen, foerageergebied en verbindingroutes. Tevens wordt beoordeeld of de voorgenomen plannen een negatief effect kunnen hebben op de mogelijk aanwezige beschermde soorten. In hoofdstuk 5 wordt beschreven welke juridische implicaties dit voor het project heeft.

### 4.1 Vogels

#### Broedvogels (nesten jaarrond beschermd)

Er zijn broedvogels waarvan de nesten ook beschermd zijn op het moment dat ze niet voor de voortplanting in gebruik zijn. Binnen de bebouwde kom kunnen dit zijn: huismus, gierwaluw, boomvalk, buizerd, grote gele kwikstaart, havik, kerkuil, ooievaar, ransuil, roek, sperwer en slechtvalk. Van deze soorten kunnen de slechtvalk en ooievaar op voorhand worden uitgesloten. Deze soorten broeden enkel op hoge (stenige) bebouwing, zoals kantoorgebouwen, torens en fabrieksschoorstenen. Gezien de afwezigheid van dergelijke gebouwen binnen de onderzoekslocatie of de directe omgeving daarvan kunnen nesten van de slechtvalk en ooievaar worden uitgesloten.

#### *Grote gele kwikstaart*

De grote gele kwikstaart broedt veelal langs (snel-)stromende water, in een nis in een muur of onder een brug of bij boomwortels in oevers. Vaak wordt helder water in bosrijk gebied verkozen, hoewel in Nederland ook broedgevallen in stedelijk gebied bekend zijn. Binnen de onderzoekslocatie is geen geschikt foerageergebied voor de grote gele kwikstaart aanwezig. De onderzoekslocatie is tevens ongeschikt als broedhabitat. Ten zuiden van de onderzoekslocatie is het Eimersweide meer gelegen, wat geschikter leefomgeving vormt. Hier worden ook regelmatig individuen van de grote gele kwikstaart waargenomen (NDFF). De aanwezigheid van nestlocaties van de grote gele kwikstaart binnen de onderzoekslocatie kan zodoende redelijkerwijs worden uitgesloten.

#### *Havik en buizerd*

De buizerd en havik bouwen zeer grote nesten, ook wel horsten genoemd, in de boomkroon van grote loofbomen. Hoewel een grote loofboom dicht bij de onderzoekslocatie aanwezig is, zijn hier geen horsten in waargenomen. De soorten broeden tot slot veelal in het buitengebied. Doordat er geen geschikte nesten zijn waargenomen en de onderzoekslocatie in het stedelijk gebied van Arnhem is gelegen, kunnen nesten van zowel de havik als de buizerd redelijkerwijs worden uitgesloten.

### *Huismus en gierzwaluw*

De huismus en gierzwaluw zijn in Nederland sterk afhankelijk van bebouwing. Door hun afhankelijkheid aan bebouwing komen deze soorten veelvuldig voor in stedelijk gebied. Daarnaast zijn huismussen en gierzwaluwen koloniebroeders, waardoor de dichtheid van nestgelegenheid belangrijks is voor het succes van de kolonie. Nesten van zowel huismussen als gierzwaluwen worden voornamelijk gemaakt onder dakpannen, dakgoten, spleten en, ruimtes in de betimmering. Binnen de onderzoekslocatie zijn voor zowel de huismus als de gierzwaluw meerdere geschikte nestgelegenheden aanwezig (zie figuur 4.1 en 4.2). Overtreding van de Omgevingswet ten opzichten van de huismus en gierzwaluw kan niet worden uitgesloten (zie hoofdstuk 5).



Figuur 4.1 Dakgoten met ruimtes achter de dakpannen geeft nestgelegenheid voor de huismus.



Figuur 4.2 Ruimte onder de dakpannen en nok geven nestgelegenheden voor gierzwaluwen.

### *Sperwer, boomvalk en ransuil*

De sperwer, boomvalk en ransuil broeden in kleinere (oud kraaien- of ekster-) nesten in (kleinschalig) bosgebied. Binnen de onderzoekslocatie zijn geen nesten of geschikt habitat aanwezig, hoewel er ten zuidoosten van de onderzoekslocatie zich een geschikt nest bevindt (zie figuur 4.3). Echter, bevindt deze zich te midden het stedelijk gebied van Arnhem-Zuid en is er verder geen geschikt habitat voor de soorten in de directe omgeving aanwezig. Zodoende kan de aanwezigheid van nesten van de sperwer, boomvalk en ransuil op of direct naast de onderzoekslocatie redelijkerwijs worden uitgesloten.



Figuur 4.3 Ten zuiden van de onderzoekslocatie aanwezige eksternest.



### Kerkuil

Kerkuilen broeden veelal in nestkasten, holtes in bomen of zolders. Voor de geschiktheid van een nestlocatie zijn voldoende roestplaatsen van belang. In het gebouw met de gymzaal zijn meerdere openingen aanwezig die toegang verlenen tot een open ruimte waar weinig tot geen verstoring plaats vindt (zie figuur 4.4). Bij een nadere inspectie van de opdrachtgever is echter gebleken dat alle gaten met een raster van binnenuit zijn afgesloten (zie figuur 4.5). Doordat de toegang tot de zolderruimte zodoende wordt geblokkeerd kan de aanwezigheid van functioneel leefgebied voor de kerkuil binnen de onderzoekslocatie worden uitgesloten.



Figuur 4.4 Openeringen in de gevel naar de zolder boven de gymzaal.



Figuur 4.5 Van binnenuit rasters voor de gaten die toegang tot de zolder belemmeren.

De broedvogels waarvan het nest in uitzonderlijke gevallen eveneens jaarrond is beschermd, zijn voornamelijk hollenbroeders, zoals spechten en mezen, of makers van grote nesten, zoals ekster en zwarte kraai.

Het gaat hierbij om algemeen voorkomende soorten, die ook in de directe omgeving voldoende broedgelegenheid hebben. Er zijn derhalve geen bijzondere ecologische omstandigheden die rechtvaardigen dat de nesten van genoemde soorten op de onderzoekslocatie een jaarrond beschermde status zouden moeten hebben. Het werken buiten het broedseizoen is voldoende om overtreding op dit punt te voorkomen (zie hoofdstuk 5).

### Overige broedvogels

De bebouwing op de onderzoekslocatie en aangrenzende beplanting kan nestgelegenheid bieden aan broedvogelsoorten zoals houtduif, merel en roodborst. De nesten van deze soorten zijn alleen beschermd op het moment dat ze als zodanig in gebruik zijn. Schadelijke handelingen die leiden tot een vergunningsplichtig geval zijn te voorkomen (zie hoofdstuk 5).

## 4.2 Vleermuizen

Volgens verspreidingsgegevens en de verspreidingsatlas van de NDFF is de onderzoekslocatie gelegen in een deel van Nederland waar de volgende vleermuissoorten kunnen voorkomen: gewone dwergvleermuis, ruige dwergvleermuis, laatvlieger, gewone grootoorvleermuis, meervleermuis, en watervleermuis.

### *Verblijfplaatsen op de onderzoekslocatie*

Bij verblijfplaatsen van vleermuizen is onderscheid te maken tussen een zomerverblijf, kraamverblijf, paar/baltsverblijf (die ook als individueel winterverblijfplaats gebruikt kunnen worden) en massawinterverblijf. Deze functies worden mede bepaald door specifieke kenmerken van bebouwing op de onderzoekslocatie. Deze verblijfplaatsen kunnen door diverse vleermuissoorten worden gebruikt.

De bebouwing op de onderzoekslocatie is in principe geschikt als verblijfplaats voor vleermuizen. Hoewel er geschikte openingen aanwezig zijn die toegang verlenen tot de spouwmuur, is de spouw volledig gevuld met isolatiemateriaal (zie figuur 4.6). Desalniettemin geeft ruimte langs de dakranden toegang tot ruimte onder de dakpannen (zie figuur 4.7). Deze ruimtes zijn geschikt als potentiële zomer-, kraam- en/of paarverblijfplaatsen voor gewone dwergvleermuis, ruige dwergvleermuis, gewone grootoorvleermuis en meervleermuis. Overtreding van de Omgevingswet ten aanzien van deze vleermuissoorten is niet uit te sluiten (zie hoofdstuk 5).

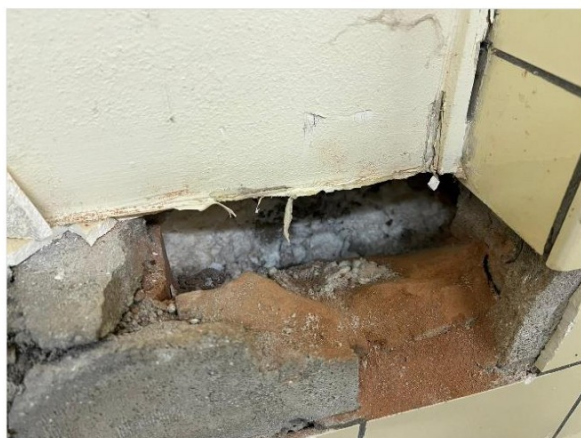

Figuur 4.6 Binnen de spouw aanwezig isolatiemateriaal.

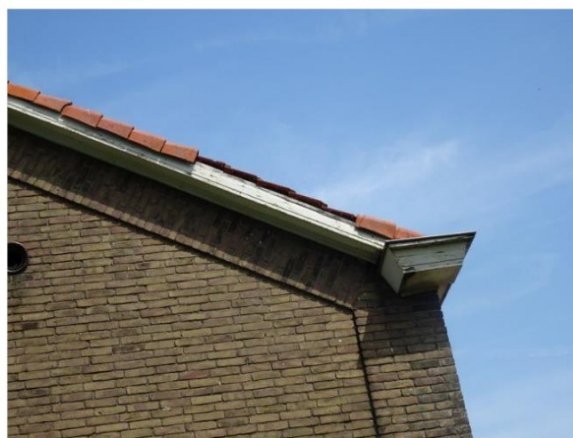

Figuur 4.7 Openingen bij de dakpannen geeft toegang tot mogelijke vleermuis verblijfplaatsen.

Er zijn geen bomen op de onderzoekslocatie aanwezig. Om deze reden kan het voorkomen van verblijfplaatsen van boombewonende vleermuissoorten worden uitgesloten.

### *Verblijfplaatsen buiten de onderzoekslocatie*

Het is door de onderlinge afstand tot de bebouwing in de omgeving niet aannemelijk dat er in de directe invloedssfeer van de onderzoekslocatie potentiële verblijfplaatsen aanwezig zijn die negatieve invloed kunnen ondervinden van de werkzaamheden.



#### *Foerageerhabitat*

De onderzoekslocatie zal, gelet op het aanwezige habitat gebruikt kunnen worden door in de omgeving verblijvende vleermuizen als gewone dwergvleermuis, ruige dwergvleermuis, laatvlieger en mogelijk meervleermuis om te foerageren. De plannen zullen echter geen aantasting van belangrijk foerageerhabitat vormen. Door de voorgenomen ingreep zal het aanbod van foerageermogelijkheden niet in het geding komen, in de directe omgeving is meer geschikt foerageerhabitat voor vleermuizen aanwezig. Het betreft de Eimersweide meer.

#### *Vliegroutes*

Vleermuizen maken veelal gebruik van lijnvormige (donkere) landschapselementen als houtsingels, beken en lanen om zich te verplaatsen tussen verblijfplaatsen en foerageergebieden. Door de herinrichting van de onderzoekslocatie worden geen vliegroutes verstoord, vooropgesteld dat de watergangen in de omgeving die als potentiële vliegroute kunnen fungeren, niet verstoord worden tijdens de werkzaamheden op de onderzoekslocatie (zie hoofdstuk 5).

### 4.3 Overige zoogdieren

Alle zoogdieren in Nederland zijn beschermd. Voor sommige algemeen voorkomende soorten geldt een provinciale vrijstelling bij ruimtelijke ontwikkeling. Op deze wijze is er onderscheid te maken in streng beschermde en minder streng beschermde soorten.

#### *Streng beschermde soorten*

Volgens verspreidingsgegevens van de NDFF en Broekhuizen et al. (2016) ligt de onderzoekslocatie binnen het verspreidingsgebied van de volgende streng beschermde grondgebonden zoogdieren: steenmarter, bunzing, wezel en hermelijn.

#### *Steenmarter*

De onderzoekslocatie vormt geschikt habitat voor de steenmarter. Deze soort komt in de omgeving veelvuldig voor. Steenmarters gebruiken hooizolders, loze ruimtes onder het dak, schuurtjes maar ook stenenstapels of takkenhopen, als verblijfplaats. Een steenmarter heeft binnen zijn territorium verscheidene verblijfplaatsen. Tijdens het veldbezoek zijn geen sporen, zoals uitwerpselen of prooiresten, aangetroffen die duiden op het gebruik van de onderzoekslocatie als vaste rust- of voortplantingsplaats door deze soort. Bij intensief gebruik van een locatie door deze soort zijn dergelijke sporen vrij eenvoudig aan te treffen. Gelet op het ontbreken ervan kan worden gesteld dat de onderzoekslocatie niet in gebruik is door de steenmarter.



#### *Bunzing, wezel en hermelijn*

De bunzing en wezel komen volgens de verspreidingsgegevens van de NDFF voor in de omgeving van de onderzoekslocatie. Ondanks dat de hermelijn niet in de omgeving is waargenomen, is het mogelijk dat ook deze soort voorkomt in de omgeving. Aangezien het op de onderzoekslocatie ontbreekt aan landschapselementen die met elkaar in verbinding staan, is het uit te sluiten dat de onderzoekslocatie onderdeel uitmaakt van het functioneel leefgebied van kleine marterachtigen. De kleine marterachtigen zijn namelijk sterk gebonden aan landschapselementen zoals houtwallen en bosschages die dekking bieden gedurende het foerageren en migreren tussen de vaste rust- of voortplantingsplaatsen en de foerageergebieden. Gezien het ontbreken van voldoende schuilmogelijkheid en geschikte voortplantingslocaties zijn negatieve effecten voor kleine marterachtigen, als gevolg van de voorgenomen ingreep, uit te sluiten.

Het voorkomen van overige grondgebonden zoogdieren waarvoor geen vrijstelling geldt, is tijdens het veldbezoek niet vastgesteld. Vanwege het ontbreken van geschikt habitat kan het voorkomen ervan redelijkerwijs worden uitgesloten.

#### *Licht beschermde soorten*

De onderzoekslocatie vormt geschikt habitat voor een aantal soorten grondgebonden zoogdieren. Het gaat daarbij om algemene soorten als egel en rosse woelmuis. De verblijfplaatsen van deze soorten worden door de voorgenomen ingrepen echter niet aangetast.

## 4.4 Reptielen, amfibieën en vissen

#### *Reptielen*

Volgens gegevens van de NDFF zijn er in de afgelopen 5 jaar in de directe omgeving van de onderzoekslocatie de geen beschermde reptielen waargenomen. Reptielen stellen specifieke eisen aan het habitat die betrekking hebben op verschillende factoren. Op de onderzoekslocatie is geen geschikt habitat voor reptielen aanwezig. Overtreding op verbodsbepalingen uit de Omgevingswet betreffende reptielen kunnen zodoende worden uitgesloten.

#### *Amfibieën*

Volgens gegevens van de NDFF zijn binnen enkele kilometers rondom de onderzoekslocatie in de afgelopen 5 jaar de volgende soorten waargenomen: kleine watersalamander, gewone pad en bruine kikker.

Doordat wateroppervlakten als poelen, sloten en plassen op de onderzoekslocatie ontbreken zijn voortplantingsmogelijkheden voor amfibieën op de onderzoekslocatie uitgesloten. De grasvelden grenzend aan de onderzoekslocatie worden met regelmaat gemaaid en vormen zodoende geen geschikt landhabitat voor algemene amfibieënsoorten, hoewel zich deze sporadisch op de onderzoekslocatie kunnen bevinden. De sloot die zich aan de westzijde van de onderzoekslocatie bevindt kan onderkomen bieden aan deze soorten. Voor de mogelijk incidenteel te verwachten soorten geldt een algehele vrijstelling van de Omgevingswet (zie hoofdstuk 5).

#### *Vissen*

Vanwege het ontbreken van oppervlaktewater op de onderzoekslocatie kan deze soortgroep buiten beschouwing worden gelaten.

### 4.5 Ongewervelden

#### *Libellen*

Er zijn slechts enkele libellensoorten die binnen de Omgevingswet een strenge bescherming genieten. Deze zijn voor wat betreft hun verspreiding gebonden aan specifieke habitateisen, die veelal alleen in natuurgebied zijn te vinden. In de omgeving van de onderzoekslocatie zijn volgens verspreidingsgegevens uit NDFF de geen beschermde libellensoorten waargenomen. Voor libellen geldt dat water nodig is voor de voortplanting. Hoewel deze binnen de onderzoekslocatie ontbreekt, is er direct aan de westelijke grens van de onderzoekslocatie een sloot aanwezig. Desalniettemin kan, gezien het ontbreken van geschikt water binnen de onderzoekslocatie en de afwezigheid van beschermde soorten in de omgeving, worden dat deze soortgroep niet in staat is zich in de huidige situatie te vestigen.

#### *Vlinders*

Beschermde vlinders stellen specifieke eisen aan het voortplantingshabitat. Bij het habitat is het belangrijk dat aan de eisen van alle stadia van de vlindersoort wordt voldaan. Voor de beschermde soorten in Nederland geldt dat deze veelal gebonden zijn aan specifieke waardplanten. In de omgeving van de onderzoekslocatie zijn volgens verspreidingsgegevens uit de NDFF waarnemingen bekend van grote vos en sleedoornpage.

Beschermde vlinders stellen specifieke eisen aan het voortplantingshabitat met waard- en nectarplanten. De onderzoekslocatie bestaat volledig uit verharding en bebouwing. Het is uitgesloten dat er binnen de onderzoekslocatie geschikt habitat aanwezig is voor een (deel)populatie van een beschermde vlindersoort.

#### *Overige soorten*

Overige beschermde soorten, zoals vliegend hert, vermiljoenkever en platte schijfhoren, zijn op de onderzoekslocatie uit te sluiten. Er is geen geschikt habitat voor dergelijke beschermde soorten op de onderzoekslocatie aanwezig en er zijn geen waarnemingen bekend in de directe omgeving van de onderzoekslocatie.

### 4.6 Planten

Aangezien de locatie geheel bestaat uit bebouwing en verharding, is het niet te verwachten dat er beschermde of zeldzame plantensoorten op de locatie te vinden zijn. Tijdens het veldbezoek zijn geen beschermde planten waargenomen.

## 4.7 Specifieke zorgplicht

Onder de specifieke zorgplicht vallen de in Nederland in het wild levende vogelsoorten, genoemd in bijlage I van de Vogelrichtlijn, en niet in de bijlage genoemde, geregeld in Nederland voorkomende trekvogelsoorten als bedoeld in artikel 2.4, tweede lid, van de Vogelrichtlijn. Verder vallen hieronder de soorten uit bijlagen II, IV en V van de Habitatrichtlijn en dier- en plantensoorten genoemd in de Rode Lijsten.

Een Rode lijst is een overzicht van levende soorten die uit Nederland zijn verdwenen of dreigen te verdwijnen. Dit wordt bepaald op basis van zeldzaamheid en/of negatieve trend. De lijsten worden periodiek vastgesteld door de Minister van Economische Zaken. De dier- en plantensoorten zijn onderverdeeld in categorieën. Naast vogels zijn er ook lijsten voor bijen, dagvlinders, haften, kokerjuffers, sprinkhanen, krekels, korstmossen, land- en zoetwaterweekdieren, libellen, mossen, paddenstoelen, platwormen, sprinkhanen en krekels, steenvliegen, vissen en zoogdieren.

Volgens de actuele verspreidingsgegevens van flora en fauna uit de Nationale Databank Flora en Fauna (NDFF) zijn er geen Rode Lijst soorten in de afgelopen 3 jaar waargenomen. Door te voldoen aan de algemene zorgplicht kan worden vastgesteld dat nadelige gevolgen kunnen worden uitgesloten voor dier- en plantensoorten die zijn opgenomen in de Rode Lijst.

## 5 TOETSING AAN SOORTENBESCHERMING

Als gevolg van de voorgenomen ingreep op de onderzoekslocatie kunnen er schadelijke handelingen optreden die leiden tot een vergunningsplichtig geval. In dit hoofdstuk wordt beschreven voor welke soorten er sprake is van dreigende overtreding van de Omgevingswet en of met eenvoudige maatregelen overtreding is te voorkomen. Verder wordt beschreven voor welke soorten een vervolgtraject noodzakelijk is, bijvoorbeeld omdat toetsing van de ingreep aan de Omgevingswet op basis van de huidige onderzoeksinspanning niet mogelijk is, en wat de eventuele consequenties zijn ten aanzien van ontheffingen.

### 5.1 Broedvogels

#### Jaarrond beschermde broedvogels

##### *Huismus en gierzwaluw*

De nesten van huismussen zijn het gehele jaar beschermd en vallen onder de beschermingscategorie 2 van vogelnesten. Dit zijn nesten van koloniebroeders die elk seizoen op dezelfde plaats broeden en die daarin zeer honkvast zijn of afhankelijk van bebouwing of biotoop. Volgens artikel 11.37, eerste lid, Besluit activiteiten leefomgeving (bal) is het verboden nesten van huismussen of gierzwaluwen te beschadigen, te vernielen of weg te nemen.

Indien er op de onderzoekslocatie nestplaatsen van huismussen en/of gierzwaluwen aanwezig zijn, hetgeen op basis van de huidige informatie niet is uit te sluiten, zal de voorgenomen ingreep kunnen leiden tot overtreding van de Omgevingswet. Om vast te stellen of er broedgevallen van de huismus en/of gierzwaluw op de onderzoekslocatie aanwezig zijn dient een aanvullend onderzoek uitgevoerd te worden tijdens het broedseizoen van de soorten.

#### Algemene broedvogels

Voor de algemene broedvogelsoorten die op de onderzoekslocatie zijn te verwachten geldt dat, indien groen buiten het broedseizoen wordt verwijderd, er geen overtredingen plaats zullen vinden met betrekking tot deze soorten. Artikel 11.37 (Bal) (Het is verboden nesten te beschadigen, te vernielen of weg te nemen) is van toepassing. De nesten mogen echter wel worden weggenomen wanneer deze op dat moment niet in gebruik zijn. In de Omgevingswet wordt geen vaste periode gehanteerd voor het broedseizoen. Globaal kan voor het broedseizoen de periode maart tot half augustus worden aangehouden. Geldend is echter de aanwezigheid van een broedgeval op het moment van ingrijpen.



## 5.2 Vleermuizen

De te slopen bebouwing op de onderzoekslocatie is in principe geschikt als verblijfplaats voor vleermuizen. De sloop van de bebouwing zou in geval van aanwezigheid van een verblijfsfunctie van vleermuizen kunnen leiden tot schadelijke handelingen die leiden tot een vergunningsplichtig geval.

Alle vleermuissoorten zijn opgenomen in bijlage IV van de EU-Habitatrichtlijn, dier- en plantensoorten van communautair belang die strikt moeten worden beschermd. Vleermuizen worden ook benoemd in Bijlage II van de conventie van Bonn.

Gelet op de geschiktheid van de onderzoekslocatie voor vleermuizen, zal nader onderzoek noodzakelijk zijn om de daadwerkelijke functie van het gebied voor vleermuizen te kunnen vaststellen. Deze informatie is benodigd om vast te kunnen stellen of overtredingen van de Omgevingswet aan de orde zijn. De vleermuissoorten die onderzocht dienen te worden zijn de gewone dwergvleermuis, ruige dwergvleermuis, laatvlieger gewone grootoorvleermuis en meervleermuis. Een dergelijk nader onderzoek dient te worden uitgevoerd conform het protocol voor vleermuisonderzoek (Vleermuisvakberaad Netwerk Groene Bureaus, 2021). Dit houdt in dat afhankelijk van de potentiële functies er in de periode april tot en met september een aantal veldbezoeken uitgevoerd dient te worden. Vervolgens kan aan de hand van de onderzoeksresultaten worden vastgesteld of er overtredingen plaats zullen vinden bij de uitvoering van het project.

Bij het aantreffen van verblijfplaatsen van vleermuizen is bij de voorgenomen werkzaamheden overtreding van de Omgevingswet naar verwachting niet te vermijden en is daarom een ontheffingsaanvraag aan de orde. Door het treffen van maatregelen zal de functionaliteit van een rust- of voortplantingsplaats behouden moeten worden en zal schade aan individuen moeten worden voorkomen. Deze maatregelen, omschreven in een activiteitenplan, dienen vervolgens ter goedkeuring te worden voorgelegd via het Omgevingsloket, middels een omgevingsvergunning.

Gelet op de geschiktheid van de bomenrijen naast de onderzoekslocatie als vliegroute en de mogelijke verblijfplaatsen binnen de onderzoekslocatie, is bij de voorgenomen werkzaamheden overtreding van de Omgevingswet te vermijden als deze gedurende en na de werkzaamheden functioneel en duurzaam behouden blijven. Tijdens de uitvoering dient het gebruik van verlichting te worden beperkt. De voorgenomen werkzaamheden dienen tussen zonsopgang en zonsondergang te worden uitgevoerd. Wanneer niet aan deze voorwaarden kan worden voldaan zal een verlichtingsplan moeten worden opgesteld, dat beoordeeld dient te worden door een ter zake kundig ecooloog.



### 5.3 Algemene grondgebonden zoogdieren en amfibieën

Voor de te verwachten soorten geldt dat de werkzaamheden mogelijk verstorend kunnen werken. Als gevolg van graafwerkzaamheden kunnen dieren verwond of gedood worden en holen kunnen worden verwijderd. Dit houdt een overtreding van Artikel 11.54, bal. Voor de te verwachten soorten geldt, op grond van het provinciale soortenbeleid, bij ruimtelijke ontwikkelingen echter een vrijstelling, waardoor geen ontheffing hoeft te worden aangevraagd. Het is echter in het kader van de zorgplicht wel noodzakelijk om voldoende zorg te dragen voor de aanwezige individuen en al het redelijkerwijs mogelijke dient gedaan te worden om het doden van individuen te voorkomen.

In het kader van de zorgplicht zijn redelijkerwijs geen speciale maatregelen te treffen.

### 5.4 Overige soort(groep)en

Overtredingen van de Omgevingswet ten aanzien van beschermde soorten behorend tot de overige soortgroepen zijn wegens het ontbreken van geschikt habitat/verblijfsmogelijkheden, op basis van verspreidingsgegevens, de aanwezigheid van voldoende alternatieven en/of gezien de aard van de ingreep in dit geval niet aan de orde.

## 6 TOETSING AAN GEBIEDENBESCHERMING

In algemene zin kan er door een plan sprake zijn van negatieve gevolgen, op vanuit de Omgevingswet aange-  
wezen beschermde gebieden. In dit hoofdstuk wordt beschreven voor welke gebieden er mogelijk sprake is  
van negatieve effecten als gevolg van de voorgenomen ingrepen op de onderzoekslocatie. Verder wordt be-  
schreven of een vervolgetraject noodzakelijk is en wat de eventuele consequenties zijn ten aanzien van vergun-  
ningen.

### 6.1 Natura 2000

De onderzoekslocatie is niet gelegen binnen de grenzen, of in de directe nabijheid van een gebied dat aange-  
wezen is als Natura 2000. Het meest nabijgelegen Natura 2000-gebied, Rijntakken, bevindt zich op circa 1,4  
kilometer afstand ten oosten van de onderzoekslocatie (zie figuur 6.1).



Figuur 6.1 Ligging van de onderzoekslocatie ten opzichte van Natura 2000.

De onderzoekslocatie is niet gelegen binnen een Natura 2000-gebied. Indien er sprake zou zijn van een effect,  
betreft dit een extern effect. Externe effecten als gevolg van licht, trilling en geluid als door de voorgenomen  
plannen op de onderzoekslocatie zijn, gezien de afstand tot de meest nabijgelegen Natura 2000-gebieden niet  
te verwachten. Externe effecten als gevolg van een toename van stikstofdepositie zijn vanwege de zware ma-  
chines voor de sloop- en bouwphase op voorhand niet uit te sluiten. Vervolgonderzoek in het kader van de ver-  
gunningplicht 'Natura 2000-activiteit' ten aanzien van stikstof wordt noodzakelijk geacht. Dit kan in eerste  
instantie worden onderzocht middels een modelberekening (AERIUS-calculator).



## 6.2 Natuurnetwerk Nederland

De onderzoekslocatie maakt geen deel uit van het Natuurnetwerk. De onderzoekslocatie ligt ook niet in de nabijheid van een gebied, behorend tot het Natuurnetwerk Nederland. Het meest nabijgelegen gebied bevindt zich circa 640 meter afstand ten zuiden van de onderzoekslocatie. In figuur 6.2 is de ligging van de onderzoekslocatie ten opzichte van het Natuurnetwerk Nederland weergegeven.



Figuur 6.2 Ligging van de onderzoekslocatie ten opzichte van het Natuurnetwerk Nederland.

De onderzoekslocatie is gelegen op 640 meter afstand van een onderdeel van het Gelders Natuurnetwerk (GNN). Het Natuurnetwerk betreft in Gelderland een louter planologische bescherming van de aangewezen gebieden zelf. Aangezien het planvoornemen niet leidt tot een wijziging van de bestemming van het aangrenzende onderdeel van het Natuurnetwerk zijn aanvullende maatregelen of aanvullend advies ten aanzien van het GNN niet aan de orde.

## 7 HOUTOPSTANDEN

In art. 11.112 zijn de oogmerken opgenomen voor de activiteiten die houtopstanden, hout en houtproducten. De oogmerken met betrekking tot vellen en herplanten van houtopstanden hebben betrekking op de natuurbescherming, de instandhouding van het bosareaal in Nederland en het beschermen van landschappelijke waarden. De Omgevingswet beschermt bos van minimaal 10 are en bomenrijen van minimaal 21 bomen, gelegen buiten de bebouwde kom (de zogenaamde 'houtopstanden'). Het is verboden deze houtopstanden geheel of gedeeltelijk te vellen zonder voorafgaande melding bij het bevoegd gezag. In dit hoofdstuk wordt beschreven of er bij de voorgenomen kap sprake is van meldingsplicht en herplantplicht. Verder wordt beschreven of er vervolgmaatregelen getroffen dienen te worden ten behoeve van de voorgenomen houtkap.

Wegens het ontbreken van bomen op de onderzoekslocatie, kan het onderdeel houtopstanden als bedoeld in Artikel 11.111 (Bal) buiten beschouwing worden gelaten. Vervolgstappen zijn niet noodzakelijk.

## 8 SAMENVATTING EN CONCLUSIES

Econsultancy heeft in opdracht van RPS advies- en ingenieursbureau een quickscan natuurwaarden uitgevoerd aan de Fluitekruidstraat 1 te Arnhem.

De quickscan natuurwaarden is uitgevoerd in het kader van de voorgenomen herontwikkeling van de onderzoekslocatie.

Het onderzoek heeft tot doel om in te schatten of er op de onderzoekslocatie planten- en diersoorten, gebieden of houtopstanden aanwezig zijn die volgens de natuurbescherming onder de Omgevingswet een beschermde status hebben en die mogelijk negatieve gevolgen kunnen ondervinden door de voorgenomen ingreep.

De initiatiefnemer is voornemens het pand te slopen om ruimte te maken voor een groter bouwplan van de directe omgeving. Het deel van de onderzoekslocatie zal omgevormd worden naar groen.

De aanwezigheid van geschikt habitat op de onderzoekslocatie voor de verschillende soorten en soortgroepen is weergegeven in tabel 8.1. In de tabel is samengevat of de voorgenomen ingreep mogelijk verstorend kan werken en wat de consequenties zijn voor eventuele vervolgstappen, zoals soortgericht nader onderzoek of vergunningstrajecten. In de tabel is weergegeven of maatregelen noodzakelijk zijn om overtreding van de Omgevingswet voor bepaalde soortgroepen te voorkomen.

Tabel 8.1 Overzicht geschiktheid onderzoekslocatie voor soortgroepen en te nemen vervolgstappen.

Soortgroep		Geschikt habitat	Ingreep verstorend	Nader onderzoek	Omgevingsvergunning	Bijzonderheden / opmerkingen*
Broedvogels	algemeen	minimaal	mogelijk	nee	nee	het verwijderen van nestgelegenheden buiten het broedseizoen uitvoeren
	jaarrond beschermd	ja	mogelijk	ja	mogelijk	Aanvullend onderzoek naar huismus en gierzwaluw
Vleermuizen	verblijfplaatsen	ja	mogelijk	ja	mogelijk	Aanvullend onderzoek naar zomer-, kraam- en paarverblijfplaatsen van gebouwbewonende vleermuizen
	foerageergebied	ja	nee	nee	nee	voldoende alternatief in de omgeving beschikbaar
	vliegroutes	nee	nee	nee	nee	Voorkomen van lichtverstoring
Grondgebonden zoogdieren		ja	mogelijk	nee	nee	aandacht voor zorgplicht ten aanzien van algemene grondgebonden zoogdieren
Amfibieën		minimaal	mogelijk	nee	nee	aandacht voor zorgplicht ten aanzien van algemene amfibieën
Overige soorten		nee	nee	nee	nee	-



Gebiedsbescherming	Gebied aanwezig	Ingreep verstorend	Nader onderzoek	Vergunningplicht	
Natura 2000	1,4 km	mogelijk	ja	mogelijk	Aanvullend onderzoek naar stikstofdepositie noodzakelijk
Natuurnetwerk Nederland	640 m	nee	nee	nee	-
Houtopstanden	n.v.t				-

\* Wijzigingen in het planvoornemen kunnen van invloed zijn op de uitkomst van het onderzoek.

## Conclusie

### *Huismus en gierwaluw*

Ten aanzien van huismussen en gierwaluwen kunnen overtredingen niet op voorhand worden uitgesloten. Voor aanvang van de voorgenomen ingreep dient duidelijk te zijn of er binnen de onderzoekslocatie nestlocaties van beide soorten aanwezig zijn. Dit dient middels een aanvullend onderzoek te worden bepaald. Op basis van deze nader te verkrijgen informatie kan worden bepaald of verstoring/overtreding door de geplande werkzaamheden ten aanzien van de huismus en/of gierwaluw aan de orde is.

### *Algemene broedvogels*

Voor de algemene broedvogelsoorten die op de onderzoekslocatie zijn te verwachten geldt dat, indien de werkzaamheden buiten het broedseizoen worden uitgevoerd, er geen overtredingen plaats zullen vinden met betrekking tot deze soorten. In de Wet natuurbescherming wordt geen vaste periode gehanteerd voor het broedseizoen. Globaal kan voor het broedseizoen de periode maart tot eind augustus worden aangehouden. Indien binnen het broedseizoen gewerkt wordt, dient vooraf aan de werkzaamheden een broedvogelinspectie te worden uitgevoerd.

### *Vleermuizen*

Voor vleermuizen geldt dat aanvullend onderzoek omtrent de aan- of afwezigheid van verblijfplaatsen noodzakelijk wordt geacht voor de bebouwing op de onderzoekslocatie. De openingen bij de overhangende dakpannen en betimmering zijn geschikt als zomer-, kraam- en paarverblijfplaats voor de gewone dwergvleermuis, ruige dwergvleermuis, laatvlieger, gewone grootoorvleermuis en meervleermuis. De werkzaamheden kunnen verstorend zijn voor aanwezige verblijfplaatsen. Op basis van het aanvullend onderzoek zal moeten worden vastgesteld of een ontheffingsaanvraag nodig blijkt.

Daarnaast dient tijdens de uitvoering het gebruik van verlichting beperkt te worden. De voorgenomen werkzaamheden dienen tussen zonsopgang en zonsondergang te worden uitgevoerd. Wanneer niet aan deze voorwaarden kan worden voldaan zal een verlichtingsplan moeten worden opgesteld, dat beoordeeld dient te worden door een ter zake kundig ecooloog.

### *Algemene zoogdieren en amfibieën*

Ten aanzien van algemene grondgebonden zoogdieren en amfibieën geldt dat het verwijderen van materialen als bladeren, ruigte en andere materialen doe door langdurige opslag of aanwezigheid schuilplaatsen bieden zorgvuldig dient te gebeuren. Dieren die gedurende de werkzaamheden worden aangetroffen dienen de gelegenheid te krijgen om veilig weg te komen.

#### *Overige soort(groep)en*

Voor beschermde soorten behorend tot de overige soortgroepen zijn overtredingen ten aanzien van de Omgevingswet wegens het ontbreken van geschikt habitat, het ontbreken van sporen en/of vanwege een vrijstelling bij ruimtelijke ontwikkeling niet aan de orde. Wel dient rekening te worden gehouden met de algemene zorgplicht.

#### *Gebiedsbescherming*

Voor wat betreft de bescherming van Natura 2000-gebieden geldt dat er gezien de afstand (+/- 1,4 kilometer) tot het meest nabijgelegen Natura 2000-gebied in combinatie met de aard van de plannen externe effecten als gevolg van toename van stikstofdepositie niet op voorhand uit te sluiten zijn. Middels een aanvullend onderzoek middels de AERIUS-calculator dient bepaald te worden of er op grond van objectieve gegevens kan worden uitgesloten dat het plan, afzonderlijk of in combinatie met andere plannen, significante gevolgen kan hebben voor de aangewezen gebieden. Significante gevolgen bij Natura 2000-gebieden zijn gevolgen die in strijd zijn met de instandhoudingsdoelen van het gebied.

## GERAADPLEEGDE BRONNEN

BIJ12 (2023a). Kennisdocument gierzwaluw. Opgehaald van <https://www.bij12.nl/onderwerp/natuurinformatie/kennisdocumenten-soorten-natuurbescherming/>

BIJ12 (2023b). Kennisdocument huismus. Opgehaald van <https://www.bij12.nl/onderwerp/natuurinformatie/kennisdocumenten-soorten-natuurbescherming/>

BIJ12 (2017a). Kennisdocument gewone dwergvleermuis. Opgehaald van <https://www.bij12.nl/onderwerp/natuurinformatie/kennisdocumenten-soorten-natuurbescherming/>

Broekhuizen, S., Spoelstra, K., Thissen, J., Canters, K. & Buys, J. (2016). Atlas van de Nederlandse zoogdieren - Natuur van Nederland 12. Naturalis Biodiversity Center & EIS Kenniscentrum Insecten en andere ongewervelden, Leiden.

Limpens H. & Regelink J. (2017). Vleermuizen en planologie. Zoogdiervereniging, Nijmegen.

Ministerie van Landbouw, Natuur en Voedselkwaliteit (z.d.). Natura 2000 gebieden. Geraadpleegd op 30 mei 2024 van <https://www.natura2000.nl/gebieden>.

Nationale Database Flora en Fauna (z.d.). Uitvoerportaal; zoekgebied \*, periode 2018-2023. NDFF. Geraadpleegd op 30 mei 2024 van <https://ndff-ecogrid.nl>.

Ravon (z.d.). Soorten. Geraadpleegd op 30 mei 2024 van <https://www.ravon.nl/Soorten/Soortinformatie>

Sovon (z.d.). Soortenoverzicht. Geraadpleegd op 30 mei 2024 van <https://stats.sovon.nl/stats/soorten>.

Verspreidingsatlas (z.d.). NDFF Verspreidingsatlas. Geraadpleegd op 30 mei 2024 van <https://www.verspreidingsatlas.nl/>.

Vleermuisvakberaad Netwerk Groene Bureaus (2021). Vleermuisprotocol 2021. Opgehaald van <https://netwerkgroenebureaus.nl/vleermuisprotocol>.

Vlinderstichting (z.d.). Vlinders. Geraadpleegd op 30 mei 2024 van <https://www.vlinderstichting.nl/vlinders>

Vogelbescherming (z.d.). Vogelgids. Geraadpleegd op 30 mei 2024 van <https://www.vogelbescherming.nl/>

Zoogdiervereniging (z.d.). Zoogdiersoorten. Geraadpleegd op 30 mei 2024 van <https://www.zoogdiervereniging.nl/zoogdiersoorten>

## Provinciale bronnen

Provincie Gelderland (2021, maart). Planviewer - Geconsolideerde Omgevingsverordening Gelderland (maart 2021). Geraadpleegd op 30 mei 2024 van <https://gldanders.planoview.nl/planoview/>.

Provincie Gelderland (z.d.). Bijlage Kernkwaliteiten Gelders Natuurnetwerk en Groene Ontwikkelingszone. Geraadpleegd op 30 mei 2024 Van [https://www.ruimtelijkeplannen.nl/documents/NL.IMRO.9925.PVOmgverordeningGC-gc08/b\\_NL.IMRO.9925.PVOmgverordeningGC-gc08\\_733.pdf](https://www.ruimtelijkeplannen.nl/documents/NL.IMRO.9925.PVOmgverordeningGC-gc08/b_NL.IMRO.9925.PVOmgverordeningGC-gc08_733.pdf).



Provincie Gelderland (z.d.). Natuurregels in Gelderland. Geraadpleegd op 30 mei 2024 van <https://gelderland.maps.arcgis.com/apps/MapSeries/index.html?appid=38465e1d8fec467ba027024c1e3476d1>.

## BIJLAGE 1 NATUURWETGEVING EN DOELEN NATURA 2000

### Natuurwetgeving Natura 2000

Deze bijlage geeft achtergrondinformatie over de natuurwetgeving waaraan de voorgenomen ingreep op de onderzoekslocatie wordt getoetst. Deze bijlage is niet toegespitst op de situatie op de onderzoekslocatie, maar geeft enkel een beschrijving van de vigerende, en per 1-1-2024 geldende, wetgeving. Indien een plangebied in of nabij een beschermd gebied is gelegen, dan dient te worden bepaald of er een (extern) effect valt te verwachten op Natura 2000.

Natura 2000 is de benaming voor een Europees netwerk van natuurgebieden waarin belangrijke flora en fauna voorkomen, gezien vanuit een Europees perspectief. Met Natura 2000 wil men deze flora en fauna duurzaam beschermen. De staatssecretaris van Economische Zaken heeft voor Nederland ruim 162 Natura 2000-gebieden aangewezen. Gezamenlijk hebben ze een oppervlak van ruim 1,1 miljoen hectare. Ze maken deel uit van een samenhangend netwerk van natuurgebieden in de Europese Unie die zijn aangewezen op grond van de vogelrichtlijn en habitatrichtlijn. Het doel van Natura 2000 is het keren van de achteruitgang van de biodiversiteit.

Binnen een gebied kan spanning optreden tussen economie en ecologie. In een zogenaamd beheerplan leggen Rijk en provincies vast welke activiteiten, op welke wijze mogelijk zijn. Uitgangspunt is steeds het realiseren van ecologische doelen met respect voor en in een zorgvuldige balans met wat particulieren en ondernemers willen. Het opstellen gebeurt daarom in overleg met alle direct betrokkenen, zoals beheerders, gebruikers, omwonenden, gemeenten, natuurorganisaties en waterschappen. Samen geven ze invulling aan beleven, gebruiken en beschermen. Daar draait het om in de Nederlandse Natura 2000-gebieden (bron: Regiegroep Natura 2000).

Het is verboden zonder vergunning van gedeputeerde staten een project te realiseren dat niet direct verband houdt met of nodig is voor het beheer van een Natura 2000-gebied, maar afzonderlijk of in combinatie met andere plannen of projecten significante gevolgen kan hebben voor een Natura 2000-gebied (artikel 2.7, lid 2 Wnb. en per 1-1-2024 artikel 5.1, lid 1, sub e Ow, zie H 6.1 Omgevingswet).

Handelingen die een negatieve invloed hebben op Natura 2000-gebieden, worden slechts onder strikte voorwaarden toegestaan. Een vergunning is vereist. Door middel van het Nederlandse vergunningsstelsel wordt een zorgvuldige afweging gewaarborgd. De vergunningen zullen beoordeeld en afgegeven worden door het bevoegd gezag. De provincie is bevoegd gezag voor de toetsing van handelingen met mogelijke gevolgen voor beschermde Natura 2000-gebieden (de gebiedenbeschermingsbepalingen). Alleen bij ruimtelijke ingrepen waarmee grote nationale belangen zijn gemoeid, blijft het Rijk bevoegd gezag.

### Doelen Natura 2000

Voor ieder Natura 2000-gebied geldt dat deze een specifiek internationaal belang heeft voor bepaalde soorten en/of habitattypen. Op grond van de staat van instandhouding en het relatief belang van soorten en habitattypen zijn de belangrijkste verbeteropgaven en doelen op landelijk niveau vastgesteld. Deze landelijke doelen vormen de kaders voor de formulering van instandhoudingdoelen op gebiedsniveau. Algemene doelen zijn behoud en indien van toepassing herstel van:

- De bijdrage van het Natura 2000-gebied aan de ecologische samenhang van Natura 2000 zowel binnen Nederland als binnen de Europese Unie;
- De bijdrage van het Natura 2000-gebied aan de biologische diversiteit en aan de gunstige staat van instandhouding van natuurlijke habitats en soorten binnen de Europese Unie, die zijn opgenomen in bijlage I of bijlage II van de Habitatrichtlijn. Dit behelst de benodigde bijdrage van het gebied aan het streven naar een op landelijk niveau gunstige staat van instandhouding voor de habitattypen en de soorten waarvoor het gebied is aangewezen;
- De natuurlijke kenmerken van het Natura 2000-gebied, inclusief de samenhang van de structuur en functies van de habitattypen en van de soorten waarvoor het gebied is aangewezen;
- De op het gebied van toepassing zijnde ecologische vereisten van de habitattypen en soorten waarvoor het gebied is aangewezen.



## BIJLAGE 2 NATUURWETGEVING EN DOELEN NATUURNETWERK NEDERLAND

### Natuurwetgeving Natuurnetwerk Nederland

Deze bijlage geeft achtergrondinformatie over de natuurwetgeving waaraan de voorgenomen ingreep op de onderzoekslocatie is getoetst. Deze bijlage is niet toegespitst op de situatie op de onderzoekslocatie, maar geeft enkel een beschrijving van de vigerende, en per 1-1-2024 geldende, wetgeving. Indien een plangebied in of nabij een beschermd gebied is gelegen, dan dient te worden bepaald of er een (extern) effect valt te verwachten. Het gaat daarbij om gebieden behorend tot het Natuurnetwerk Nederland.

Het Natuurnetwerk Nederland is het Nederlands netwerk van bestaande en nieuw aan te leggen natuurgebieden. Het netwerk moet natuurgebieden beter verbinden met elkaar en met het omringende agrarisch gebied.

Het Natuurnetwerk Nederland bestaat uit:

- Bestaande natuurgebieden, waaronder de 20 Nationale Parken;
- Gebieden waar nieuwe natuur aangelegd wordt;
- Landbouwgebieden, beheerd volgens agrarisch natuurbeheer;
- Ruim 6 miljoen hectare grote wateren: meren, rivieren, de Noordzee en de Waddenzee;
- Alle Natura 2000-gebieden.

Volgens de huidige geldende wetgeving, conform artikel 1.12 van de Wet natuurbescherming dragen gedeputeerde staten in hun provincie zorg voor de totstandkoming en instandhouding van een samenhangend landelijk ecologisch netwerk, genaamd 'Natuurnetwerk Nederland'. Zij wijzen daartoe in hun provincie gebieden aan die tot dit netwerk behoren. De planologische begrenzing en beschermingsregimes van het Natuurnetwerk Nederland gaan tot op heden via het traject van de provinciale ruimtelijke structuurvisies en verordeningen. Per 1 januari 2024 staan de bijzondere provinciale natuurgebieden en bijzondere provinciale landschappen in de omgevingsverordening, aangewezen door de provincie Noord-Holland (artikel 2.44, lid 4 en 5 Ow en artikel 7.6, lid 1 Bkl, zie H 6.1 Omgevingswet).

Initiatiefnemers van ingrepen binnen of in de directe nabijheid van het Natuurnetwerk Nederland dienen de effecten van de ingreep op kernkwaliteiten en omgevingscondities te onderzoeken. De omgevingscondities zullen ten opzichte van de oorspronkelijke situatie mogelijk veranderen. Dit zal middels een zogenaamde nee, tenzij-toets moeten worden onderzocht.

Ingrepen die de natuur significant aantasten, mogen niet worden toegestaan in het bestemmingsplan ("nee"), tenzij ze een groot openbaar belang dienen én er geen alternatieven zijn buiten de natuur. Als het toegestaan is, is natuurcompensatie verplicht (op een andere plek moet dan nieuwe natuur komen).

### Doelen Natuurnetwerk Nederland

Het Natuurnetwerk Nederland is gericht op de volgende algemene doelen:

- Het beschermen en ontwikkelen van de natuur, mede vanwege de intrinsieke waarde en het behouden en herstellen van de biologische diversiteit;
- Het doelmatig beheren, gebruiken en ontwikkelen van de natuur ter vervulling van maatschappelijke functies;
- Het verzekeren van een samenhangend beleid gericht op het behoud en beheer van waardevolle landschappen, vanwege hun bijdrage aan de biologische diversiteit en hun cultuurhistorische betekenis, mede ter vervulling van maatschappelijke functies.

## BIJLAGE 3 OMGEVINGSWET

### Omgevingswet

#### AFDELING 2.6 BIJZONDERE TAKEN EN BEVOEGDHEDEN

##### § 2.6.3 Bijzondere bevoegdheden natuur en landschap

###### **Artikel 2.44 (aanwijzing natuurgebieden en landschappen)**

1. Onze Minister voor Natuur en Stikstof wijst ter uitvoering van de vogelrichtlijn of de habitatrichtlijn Natura 2000-gebieden aan en stelt daarbij instandhoudingsdoelstellingen voor die gebieden vast.
2. Onze Minister voor Natuur en Stikstof kan ter uitvoering van de vogelrichtlijn of de habitatrichtlijn bijzondere nationale natuurgebieden aanwijzen en instandhoudingsdoelstellingen voor die gebieden vaststellen.
3. Onze Minister voor Natuur en Stikstof kan nationale parken aanwijzen.
4. Bij omgevingsverordening worden de gebieden aangewezen die behoren tot het natuurnetwerk Nederland.
5. Bij omgevingsverordening kunnen gebieden, met uitzondering van Natura 2000- gebieden of gebieden als bedoeld in het vierde lid, worden aangewezen als bijzondere provinciale natuurgebieden en bijzondere provinciale landschappen.

#### AFDELING 5.1 DE OMGEVINGSVERGUNNING

##### § 5.1.1 Verbodsbepalingen

###### **Artikel 5.1 (omgevingsvergunningplichtige activiteiten wet)**

*(In de Wet natuurbescherming artikel 2.7)*

1. Het is verboden zonder omgevingsvergunning de volgende activiteiten te verrichten:
  - a. een afwijkomgevingsplanactiviteit,
  - b. een rijksmonumentenactiviteit,
  - c. een ontgrondingsactiviteit,
  - d. een stortingsactiviteit op zee,
  - e. een Natura 2000-activiteit,
  - f. een jachtgeweeractiviteit,
  - g. een valkeniersactiviteit, tenzij het gaat om een bij algemene maatregel van bestuur aangewezen geval.
2. Het is verboden zonder omgevingsvergunning de volgende activiteiten te verrichten:
  - a. een bouwactiviteit,
  - b. een milieubelastende activiteit,
  - c. een lozingsactiviteit op:
    - 1°. een oppervlaktewaterlichaam,
    - 2°. een zuiveringstechnisch werk,
  - d. een wateronttrekkingsactiviteit,
  - e. een mijnbouwlocatieactiviteit,
  - f. een beperkingengebiedactiviteit met betrekking tot:



- 1°. een weg,
- 2°. een waterstaatswerk,
- 3°. een luchthaven,
- 4°. een hoofdspoorweg, lokale spoorweg of bijzondere spoorweg,
- 5°. een installatie in een waterstaatswerk,
- h. een flora- en fauna-activiteit, voor zover het gaat om een bij algemene maatregel van bestuur aangewezen geval.

#### *§ 5.1.2 Reikwijdte aanvraag omgevingsvergunning en aanwijzing bevoegd gezag*

##### **Artikel 5.7 (aanvraag los of gelijktijdig)**

1. Een aanvraag om een omgevingsvergunning kan naar keuze van de aanvrager op een of meer activiteiten betrekking hebben.
2. Met het oog op een doelmatig waterbeheer wordt een omgevingsvergunning voor wateractiviteiten, in bij algemene maatregel van bestuur aangewezen gevallen, los aangevraagd van de omgevingsvergunning voor andere activiteiten als bedoeld in de artikelen 5.1 en 5.4.
3. Een omgevingsvergunning voor een activiteit waarbij de locatie van ondergeschikt belang is, wordt, in bij algemene maatregel van bestuur aangewezen gevallen, los aangevraagd van de omgevingsvergunning voor andere activiteiten.
4. Een omgevingsvergunning voor een milieubelastende activiteit en een omgevingsvergunning voor een wateractiviteit, met uitzondering van een als wateractiviteit aan te merken beperkingengebiedactiviteit, worden gelijktijdig aangevraagd als:
  - a. die activiteiten betrekking hebben op dezelfde ippc-installatie, of
  - b. op die activiteiten de Seveso-richtlijn van toepassing is.
5. Dit artikel is van overeenkomstige toepassing op aanvragen om wijziging van de voorschriften van een omgevingsvergunning.

#### **Besluit kwaliteit leefomgeving**

#### **AFDELING 7.3 INSTRUCTIEREGELS MET HET OOG OP NATUURBESCHERMING**

##### *§ 7.3.1 Natuurnetwerk Nederland*

##### **Artikel 7.6 (aanwijzing en begrenzing natuurnetwerk Nederland)**

1. Bij omgevingsverordening worden de gebieden die het natuurnetwerk Nederland, bedoeld in artikel 2.44, vierde lid, van de wet, vormen, aangewezen en wordt de geometrische begrenzing daarvan vastgelegd.
2. De militaire terreinen OT De Haar, OT De Vlasakkers, OT Havelte West, OT Leusderheide, OT Marnewaard en OT Oirschotse Heide, genoemd in bijlage XIV, onder A, waarvan de geometrische begrenzing bij ministeriële regeling is vastgelegd, maken geen deel uit van het natuurnetwerk Nederland.

##### **Artikel 7.8 (beschermingsregime)**

1. Bij omgevingsverordening worden in het belang van de bescherming, instandhouding, verbetering en ontwikkeling van de wezenlijke kenmerken en waarden van het natuurnetwerk Nederland regels gesteld over:

- a. regels in omgevingsplannen als bedoeld in artikel 4.2, eerste lid, van de wet; en
  - b. projectbesluiten als bedoeld in artikel 2.23, eerste lid, aanhef en onder a, onder 4°, van de wet.
2. De regels verzekeren in ieder geval dat de kwaliteit en oppervlakte van het natuurnetwerk Nederland niet achteruitgaan, dat de samenhang tussen de gebieden van het natuurnetwerk wordt behouden en dat, als binnen het natuurnetwerk activiteiten worden toegelaten die nadelige gevolgen kunnen hebben voor de wezenlijke kenmerken of waarden van het natuurnetwerk, deze gevolgen tijdig worden gecompenseerd, zodanig dat de kwaliteit, oppervlakte en samenhang van het natuurnetwerk behouden blijven.
3. Over militaire terreinen en terreinen met een militair object als bedoeld in artikel 5.150, eerste lid, binnen het natuurnetwerk Nederland worden bij omgevingsverordening alleen regels gesteld die verzekeren dat tijdige compensatie plaatsvindt van de nadelige gevolgen voor het natuurnetwerk door terreinverharding en bouwactiviteiten op die terreinen.

## Besluit activiteiten leefomgeving

### AFDELING 11.1 ACTIVITEITEN MET MOGELIJKE GEVOLGEN VOOR NATURA 2000-GEBIEDEN OF BIJZONDERE NATIONALE NATUURGEBIEDEN

#### § 11.1.1 Algemeen

#### Artikel 11.6 (specifieke zorgplicht)

1. Degene die een activiteit als bedoeld in artikel 11.1, eerste lid, verricht en weet of redelijkerwijs kan vermoeden dat die activiteit nadelige gevolgen kan hebben voor het belang, bedoeld in artikel 11.2, is verplicht:
- a. alle maatregelen te nemen die redelijkerwijs van diegene kunnen worden gevraagd om die gevolgen te voorkomen;
  - b. voor zover die gevolgen niet kunnen worden voorkomen: die gevolgen zoveel mogelijk te beperken of ongedaan te maken; en
  - c. als die gevolgen onvoldoende kunnen worden beperkt: die activiteit achterwege te laten voor zover dat redelijkerwijs van diegene kan worden gevraagd.
2. De plicht, bedoeld in het eerste lid, houdt in ieder geval in dat:
- a. voorafgaand aan het verrichten van activiteiten in, of in de directe nabijheid van een Natura 2000-gebied of een bijzonder nationaal natuurgebied kennis wordt genomen van de informatie in het aanwijzingsbesluit van het gebied over de leefgebieden voor vogelsoorten, natuurlijke habitats en habitats van soorten waarvoor het gebied is aangewezen en de daarvoor geldende instandhoudingsdoelstellingen;
  - b. wordt nagegaan of op voorhand op grond van objectieve gegevens verslechterende of significant verstorende gevolgen kunnen worden uitgesloten;
  - c. als die gevolgen niet kunnen worden uitgesloten: wordt nagegaan welke gevolgen de activiteit kan hebben voor de leefgebieden, natuurlijke habitats en habitats van soorten, gelet op de instandhoudingsdoelstellingen;
  - d. alle passende preventieve maatregelen worden getroffen om verslechterende of significant verstorende gevolgen, gelet op de instandhoudingsdoelstellingen, voor het betrokken gebied te voorkomen;
  - e. tijdens en na het verrichten van de activiteit wordt nagegaan of de getroffen maatregelen de beoogde effecten hebben; en

- f. het verrichten van de activiteit wordt gestaakt, of, als staken van de activiteit redelijkerwijs niet meer mogelijk is, passende herstelmaatregelen worden getroffen als zich, ondanks de getroffen maatregelen, verslechterende of significant verstorende gevolgen voordoen voor de leefgebieden, natuurlijke habitats of habitats van soorten waarvoor het gebied is aangewezen.

## AFDELING 11.2 ACTIVITEITEN MET BETREKKING TOT DIEREN OF PLANTEN IN HET WILD

### § 11.2.1 Algemeen

#### **Artikel 11.27 (specifieke zorgplicht)**

1. Degene die een flora- en fauna-activiteit of een activiteit als bedoeld in artikel 11.22, eerste lid, onder b tot en met g, verricht en weet of redelijkerwijs kan vermoeden dat die activiteit nadelige gevolgen kan hebben voor de belangen, bedoeld in artikel 11.23, is verplicht:

- a. alle maatregelen te nemen die redelijkerwijs van diegene kunnen worden gevraagd om die gevolgen te voorkomen;
- b. voor zover die gevolgen niet kunnen worden voorkomen: die gevolgen zoveel mogelijk te beperken of ongedaan te maken; en
- c. als die gevolgen onvoldoende kunnen worden beperkt: die activiteit achterwege te laten voor zover dat redelijkerwijs van diegene kan worden gevraagd.

2. Voor flora- en fauna-activiteiten houdt deze plicht in ieder geval in dat:

- a. voorafgaand aan het verrichten van de activiteit wordt nagegaan of er aanwijzingen zijn van de aanwezigheid op de locatie waar de activiteit wordt verricht of in de directe nabijheid van die locatie van:
  - 1°. van nature in Nederland in het wild levende vogels van soorten, genoemd in bijlage I bij de vogelrichtlijn, en niet in die bijlage genoemde, geregeld in Nederland voorkomende trekvogelsoorten als bedoeld in artikel 4, tweede lid, van die richtlijn;
  - 2°. van nature in Nederland in het wild levende dieren of planten van soorten, genoemd in de bijlagen II, IV en V bij de habitatrichtlijn;
  - 3°. dieren of planten van soorten, genoemd in bijlage IX of in de rode lijsten, bedoeld in artikel 2.19, vijfde lid, onder a, onder 3°, van de wet; en
  - 4°. voor die soorten belangrijke leefgebieden of natuurlijke habitats;
- b. als deze aanwijzingen er zijn: wordt vastgesteld of op voorhand op grond van objectieve gegevens nadelige gevolgen kunnen worden uitgesloten voor dieren van die soorten, hun nesten, hun foerageerplaatsen, hun voortplantingsplaatsen, hun rustplaatsen en hun eieren, of voor planten van die soorten;
- c. als die gevolgen niet kunnen worden uitgesloten: wordt nagegaan welke gevolgen de activiteit kan hebben voor dieren van die soorten, hun nesten, hun foerageerplaatsen, hun voortplantingsplaatsen, hun rustplaatsen en hun eieren, of voor planten van die soorten;
- d. alle passende preventieve maatregelen worden getroffen om die nadelige gevolgen te voorkomen;
- e. tijdens en na het verrichten van de activiteit wordt nagegaan of de getroffen maatregelen de beoogde effecten hebben; en
- f. het verrichten van de activiteit wordt gestaakt als de nadelige gevolgen toch niet worden voorkomen, of, als staken van de activiteit redelijkerwijs niet meer mogelijk is, passende herstelmaatregelen worden getroffen.



3. Voor de uitoefening van de jacht en activiteiten om populaties van in het wild levende dieren te beheren of om schade door dieren te bestrijden houdt deze plicht in ieder geval in, dat een ieder die een in het wild levend dier doodt of vangt voorkomt dat het dier onnodig lijdt.

#### **Artikel 11.28 (voorkomen onnodig lijden van dieren)**

Een ieder die een in het wild levend dier doodt of vangt, voorkomt dat het dier onnodig lijdt.

#### *§ 11.2.3 Flora- en fauna-activiteiten: omgevingsvergunning soorten habitatrichtlijn*

#### **Artikel 11.46 (aanwijzing vergunningplichtige gevallen soorten habitatrichtlijn: schadelijke handelingen)**

*(In de Wet natuurbescherming artikel 3.5)*

1. Het verbod, bedoeld in artikel 5.1, tweede lid, aanhef en onder g, van de wet, om zonder omgevingsvergunning een flora- en fauna-activiteit te verrichten, geldt voor:

- a. het in hun natuurlijk verspreidingsgebied opzettelijk doden of opzettelijk vangen van in het wild levende dieren van soorten, genoemd in bijlage IV, onder a, bij de habitatrichtlijn, bijlage II bij het verdrag van Bern of bijlage I bij het verdrag van Bonn;
- b. het opzettelijk verstoren van dieren als bedoeld onder a;
- c. het in de natuur opzettelijk vernielen of rapen van eieren van dieren als bedoeld onder a;
- d. het beschadigen of vernielen van de voortplantingsplaatsen of rustplaatsen van dieren als bedoeld onder a; en
- e. het opzettelijk plukken en verzamelen, afsnijden, ontwortelen of vernielen van planten van soorten, genoemd in bijlage IV, onder b, bij de habitatrichtlijn of bijlage I bij het verdrag van Bern, in hun natuurlijke verspreidingsgebied.

2. Het verbod geldt niet als:

- a. het verrichten van de activiteit op grond van een andere wet is toegestaan en is voldaan aan artikel 16, eerste lid, van de habitatrichtlijn; of
- b. de activiteit uitvoering geeft aan:
  - 1°. een instandhoudingsmaatregel als bedoeld in de artikelen 3, eerste lid en tweede lid, onder b, c en d, en 4, eerste lid, eerste zin, en tweede lid, van de vogelrichtlijn of artikel 6, eerste lid, van de habitatrichtlijn; of
  - 2°. een passende maatregel als bedoeld in artikel 6, tweede lid, van de habitatrichtlijn.

3. Onder de soorten, bedoeld in het eerste lid, onder a, worden niet begrepen de soorten, bedoeld in artikel 1 van de vogelrichtlijn.

#### *§ 11.2.4 Flora- en fauna-activiteiten: omgevingsvergunning andere soorten*

#### **Artikel 11.54 (aanwijzing vergunningplichtige gevallen andere soorten: schadelijke handelingen)**

*(In de Wet natuurbescherming artikel 3.10)*

1. Het verbod, bedoeld in artikel 5.1, tweede lid, aanhef en onder g, van de wet, om zonder omgevingsvergunning een flora- en fauna-activiteit te verrichten, geldt voor:

- a. het opzettelijk doden of vangen van in het wild levende zoogdieren, amfibieën, reptielen, vissen, dagvlinders, libellen en kevers van de soorten, genoemd in bijlage IX, onder A;

- b. het opzettelijk beschadigen of vernielen van de vaste voortplantingsplaatsen, rustplaatsen of eieren van dieren als bedoeld onder a; en
- c. het opzettelijk in hun natuurlijke verspreidingsgebied plukken en verzamelen, afsnijden, onwortelen of vernielen van vaatplanten van de soorten, genoemd in bijlage IX, onder B.

2. Het verbod geldt niet als:

- a. het gaat om het doden of vangen van de bosmuis, de huisspitsmuis en de veldmuis, of om het beschadigen of vernielen van hun vaste voortplantingsplaatsen of rustplaatsen, voor zover deze dieren zich in of op gebouwen of daarbij behorende erven of roerende zaken bevinden;
- b. het verrichten van de activiteit op grond van een andere wet is toegestaan en is voldaan aan de eisen die zijn opgenomen artikel 8.74l van het Besluit kwaliteit leefomgeving; of
- c. de activiteit deel uitmaakt van:
  - 1°. een instandhoudingsmaatregel als bedoeld in de artikelen 3, eerste lid en tweede lid, onder b, c en d, en 4, eerste lid, eerste zin, en tweede lid, van de vogelrichtlijn of artikel 6, eerste lid, van de habitatrichtlijn; of
  - 2°. een passende maatregel als bedoeld in artikel 6, tweede lid, van de habitatrichtlijn.

