



QuickScan



# PROJECT BLOEMWAARD **KAATSHEUVEL**

QuickScan Wet natuurbescherming

Status:  
Definitief

Datum: 3 november 2023  
Project: QS51064

# INHOUD

1. Colofon	3
2. Samenvatting en advies	4
3. Inleiding	5
3.1 Aanleiding	5
3.2 Planlocatie	5
3.3 Ontwikkelingen en effecten	7
4. Kader en methode	8
4.1 Wettelijk kader	8
4.2 Onderzoeksmethode	12
4.3 Toepasbaarheid	13
5. Gebiedsbescherming	14
5.1 Natura 2000	14
5.2 Natuurnetwerk Nederland (NNN)	17
5.3 Stikstofdepositie	18
6. Soortbescherming	19
6.1 Flora	20
6.2 Fauna	20
6.3 Houtopstanden	28
Verantwoording	29
Bijlagen	30
Disclaimer	36

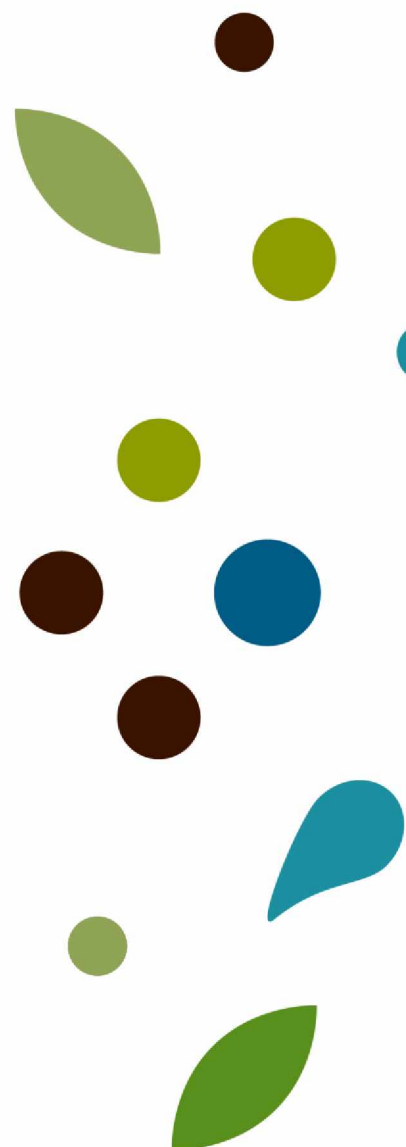

# 1. Colofon

Onderzoek	QuickScan natuurtoets
Document	QS51064
Datum	3 november 2023
Locatie	Project Bloemwaard – VGO21_00015 Sweenstraat 72-98 / Anjerstraat 1-10 / Asterstraat 1-10 Kaatsheuvel
Opdrachtgever	Lavertuur planontwikkeling
Opdrachtnemer	Ecofect B.V.
Ecoloog	5.1.2.e
Adres	Laan 21, 8071 JG Nunspeet
Telefoon	5.1.2.e
Email	info@ecofect.nl
Internet	www.ecofect.nl
KvK-nummer	87036487
Btw-identificatienr.	NL864184311B01
Rekeningnummer	NL39 RABO 0198 8908 69

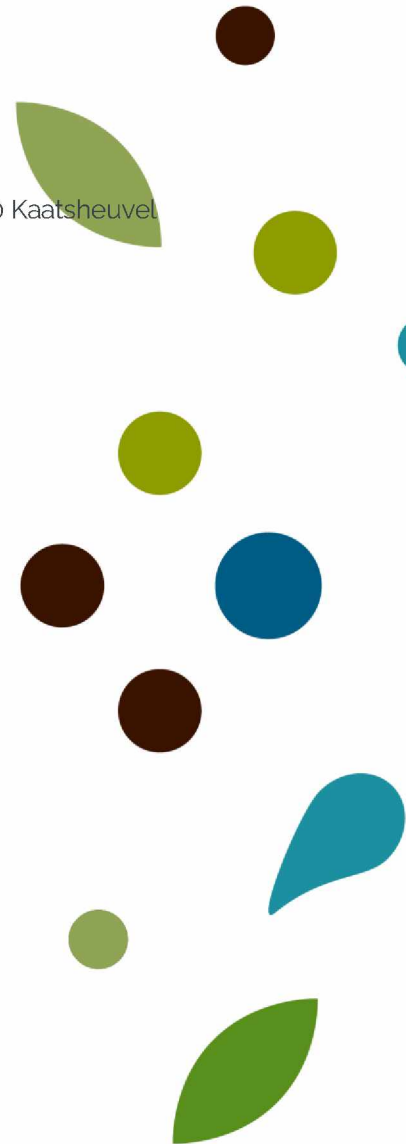

## 2. Samenvatting en advies

Uit de QuickScan is gebleken dat bij het uitvoeren van de geplande werkzaamheden de Wet natuurbescherming mogelijk wordt overtreden.

### **Gebiedsbescherming**

#### Natura 2000

Gezien de aard van de werkzaamheden en de afstand ten opzichte van Natura 2000-gebieden wordt geen verstoring verwacht. Een voortoets Natura 2000 wordt niet noodzakelijk geacht.

Ten aanzien van stikstof wordt er in de aanleg- dan wel nieuwe gebruiksfase mogelijk depositie verwacht. Een Aerius (stikstof) berekening wordt noodzakelijk geacht.

#### Natuurnetwerk Nederland

De planlocatie is gelegen buiten het Natuur Netwerk Nederland. Aangezien het Natuur Netwerk in Noord-Brabant geen externe werking kent is vastgesteld dat een verdere toetsing niet aan de orde is.

### **Soortbescherming**

#### Flora

Geen overtreding Wet natuurbescherming.

#### Vogels

Geen overtreding Wet natuurbescherming wanneer een Ecologisch werkprotocol wordt opgesteld (SMP)

#### Vleermuizen

Geen overtreding Wet natuurbescherming wanneer een Ecologisch werkprotocol wordt opgesteld (SMP)

#### Zoogdieren / overige soorten

Geen overtreding Wet natuurbescherming.

#### Houtopstanden

Er worden geen bomen gekapt zoals bedoeld in de Wet natuurbescherming die vallen onder het onderdeel houtopstanden.

## 3. Inleiding

### 3.1 Aanleiding

Met de voorgenomen ontwikkelingen aan de Sweensstraat 72-98, Anjerstraat 1-10, Asterstraat 1-10 te Kaatsheuvel heeft Lavertuur, namens Casade, aan Ecofect B.V. gevraagd een QuickScan Wet natuurbescherming uit te voeren t.b.v. het vergunning traject en inzicht te verschaffen of de geplande uit te voeren werkzaamheden conflicteren met de Wet natuurbescherming. Voorliggend rapport geeft inzicht in het wettelijk kader, de gebruikte methodiek en de resultaten van het uitgevoerde onderzoek.

### 3.2 Planlocatie

Kaatsheuvel is een dorp in Noord-Brabant, in de gemeente Loon op Zand. Het dorp staat van oudsher bekend om de schoenenindustrie en de turfwinning. Met carnaval heet Kaatsheuvel dan ook Turfstekersland. Het dorp is voornamelijk bekend van de Efteling en het Nationaal Park De Loonse en Drunense Duinen.

De planlocatie betreft de tuinen en het omliggende (gemeentelijk) groen nabij de huurwoningen van Casade gelegen aan de Sweensstraat 72-98, Anjerstraat 1-10, Asterstraat 1-10 Kaatsheuvel. De bebouwing is deels meegenomen voor de soorten niet vallen onder het SoortManagementPlan van Casade.

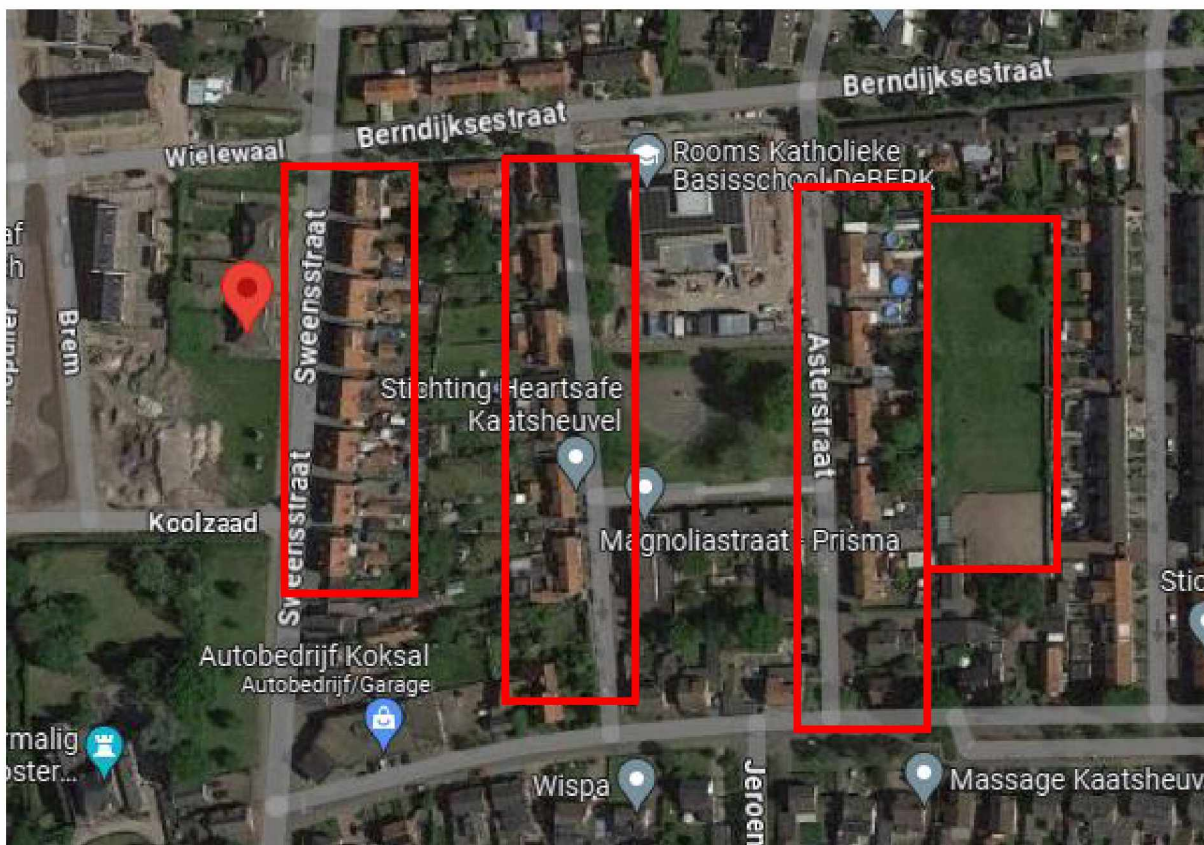

Figuur 1 - De planlocatie aan de Sweensstraat 72-98 Anjerstraat 1-10 Asterstraat 1-10 Kaatsheuvel

### **Sweensstraat 72-98**

De Sweensstraat betreft een locatie met grondgebonden tweekappers uit 1952. De opstallen zijn opgetrokken uit gemetselde gevels, dakkapellen, dakramen en gedenkt met dakpannen. Iedere woning heeft zowel een voor- als achtertuin.

### **Anjerstraat 1-10**

De woningen aan de Anjerstraat betreffen grondgebonden woningen uit 1955 in blokken van twee woningen. De gevels zijn gemetseld en op het dak liggen dakpannen. De woningen hebben geen voortuin, maar wel een riante achter- en zijtuin.

### **Asterstraat 1-10**

De woningen aan de Asterstraat betreffen grondgebonden woningen uit 1955 in blokken van twee woningen. De gevels zijn gemetseld en op het dak liggen dakpannen. De woningen hebben geen voortuin, maar wel een achter- en zijtuin. In de meeste gevallen is de zijtuin bestraat.

### **Paardenweide**

Aan de achterzijde van de Asterstraat ligt een paardenweide die onderdeel uitmaakt van de onderzoeks- en planlocatie.

### 3.3 Ontwikkelingen en effecten

Initiatiefnemer is voornemens op de planlocatie de opstallen te slopen om het daarna te vervangen voor nieuwbouw. Voor vragen over de inrichting of een ontwerp wordt verwezen naar de opdrachtgever of initiatiefnemer (Casade).



Figuur 2 – Verwachte inrichting

#### Functieverandering en effecten

De beoogde ingrepen zijn blijvend van karakter. De functie van het plangebied zal gelijk blijven en ecologisch niet veranderen.

De ingrepen en effecten van de ingreep in relatie tot natuurwaarden:

- Sloop- / saneringswerkzaamheden
- Egaliseren terrein / bouwrijp maken
- Bouwwerkzaamheden
- Aan- en afvoer materiaal.
- Herinrichting terrein welke bij de functie wonen verwacht kan worden

Dit onderzoek is gericht om een inschatting te maken of beschermde soorten voorkomen en gebruik maken van de projectlocatie.

## 4. Kader en methode

### 4.1 Wettelijk kader

Voor het uitvoeren van ruimtelijke ontwikkelingen is o.a. Wet natuurbescherming van kracht. Deze wetgeving vervangt de Flora- en faunawet, boswet en natuurbeschermingswet welke van kracht waren voor 1 januari 2017. In deze wet is de bescherming van gebieden, soorten en houtopstanden geregeld. In de toekomst zal deze wet worden opgenomen in de omgevingswet (1 januari 2024). Dit onderzoek beperkt zich tot de gebiedsbescherming en de soortenbescherming.

In deze QuickScan worden de verschillende onderdelen van de Wet natuurbescherming getoetst. Omdat een veldbezoek en bureau-onderzoek geen zekerheid geeft of de Wet natuurbescherming wordt overtreden, wordt de potentie van het object ingeschat voor wat betreft beschermde soorten. Indien het object potentie heeft, zal een aanvullend onderzoek vast moeten stellen of uit moeten sluiten of er beschermde soorten gebruik maken van de opstallen. Potentie-inschatting vindt plaats op basis van habitatkenmerken, habitatseisen en ervaring van de ecooloog.

Een goed voorbeeld is de kans op het waarnemen van vleermuizen tijdens het veldbezoek. De trefkans is nagenoeg nihil bij een bezoek overdag. Indien een object (gebouw of boom) potentie heeft, door bijvoorbeeld open stootvoegen, dan zal een nader onderzoek uit moeten wijzen of de beschermde soorten ook daadwerkelijk gebruik maakt van het object. En zo ja, welke functie heeft het object.

Voor diverse soorten zijn er vastgestelde protocollen waarin de optimale onderzoeksperioden, weersomstandigheden en onderzoeksinspanning staan omschreven. Het bevoegd gezag toetst of de onderzoeken op de correcte wijze zijn uitgevoerd.

Vanuit de Provincie of omgevingsdiensten zijn er toezichthouders die ten alle tijden kunnen vragen naar de rapporten van de uitgevoerde onderzoeken. Tevens zijn zij bevoegd om op basis van eigen bevindingen het werk stil te leggen en/of een dwangsom op te leggen indien er gehandeld wordt in strijd met de Wet natuurbescherming.

## Wet natuurbescherming

### Gebiedsbescherming

Artikelen 2.1 tot en met 2.12 van de Wet natuurbescherming regelen de bescherming van Natura 2000-gebieden (Vogel- en Habitatrichtlijn gebieden). Voor Natura 2000-gebieden zijn instandhoudingsdoelen opgesteld voor habitats, soorten, broedvogels en/ of niet-broedvogels. In artikel 2.7 verplicht de Wet natuurbescherming om vooraf te beoordelen of ingrepen / activiteiten in of in de nabijheid van Natura 2000-gebieden significant negatieve effecten kunnen hebben op de voor deze gebieden aangewezen instandhoudingsdoelen. Mocht sprake zijn van (significant) negatieve effecten dan kan het aanvragen van vergunning bij bevoegd gezag (veelal de provincie waarbinnen de ingreep of activiteit plaatsvindt) aan de orde zijn.

### Soortbescherming

Artikelen 3.1 tot en met 3.11 van de Wet natuurbescherming regelen de bescherming van soorten. De bescherming is opgedeeld in vijf categorieën met soorten:

- Vogels met jaarrond beschermde nesten;
- Overige vogels;
- Soorten van de Habitatrichtlijn (bijlage IV) en de Verdragen van Bern (bijlage II) en Bonn (bijlage I);
- Overige soorten die op nationaal niveau beschermd zijn en waarvoor provinciaal geen vrijstelling geldt;
- Overige soorten die op nationaal niveau beschermd zijn, maar waarvoor provinciaal wel een vrijstelling geldt.

Voor vogels geldt dat er twee categorieën zijn: de vogels met jaarrond beschermde nesten (o.a. Huismus, Gierzwaluw en Buizerd) en de overige broedvogels. Vogels met jaarrond beschermde nesten hebben een strikte beschermingsstatus binnen de Wet natuurbescherming. Van overige broedvogels zijn hun nesten alleen tijdens het broedseizoen beschermd zijn (periode van nestbouw, eileg, broeden en voeren van de jongen op het nest).

Voor soorten van de Habitatrichtlijn en de Verdragen van Bern en Bonn zijn in artikel 3.5 verboden vastgelegd (o.a. verboden om dieren te doden en voortplantings- of rustplaatsen te vernielen) en geldt een strikte beschermingsstatus. Soorten die op nationaal niveau beschermd zijn, kunnen ingedeeld worden in twee categorieën. Provincies mogen besluiten om bepaalde soorten vrij te stellen van bescherming in het kader van ruimtelijke ingrepen, beheer en onderhoud. In de meeste provincies geldt - onder andere voor ruimtelijke ontwikkelingen - een vrijstelling voor een selectie van zoogdieren en amfibieën. Voor de overige soorten gelden vergelijkbare verboden (zie artikel 3.10) als voor soorten van de Habitatrichtlijn en de Verdragen van Bern en Bonn en geldt eveneens een strikte beschermingsstatus.

Voor het overtreden van verbodsartikelen bij ruimtelijke ingrepen is het noodzakelijk om ontheffing aan te vragen bij bevoegd gezag (veelal de provincie waarbinnen de ingreep plaatsvindt). Voor het verkrijgen van een ontheffing dient een uitgebreide rapportage opgesteld te worden waarin o.a. wordt aangegeven hoe gezorgd wordt dat schade tot een minimum beperkt blijft en of compenserende maatregelen aan de orde zijn.

Een houtopstand beslaat een oppervlakte van 10 are of meer, of bestaat uit een beplanting van twintig bomen of meer in een rij, gerekend over het totaal aantal rijen. Buiten de bescherming houtopstanden (artikel 4.2) vallen de

- Houtopstanden binnen door de gemeenteraad vastgestelde grenzen van de bebouwde kom houtopstanden,
- Houtopstanden op erven of in tuinen en fruitbomen en windschermen om boomgaarden,
- Naaldbomen bedoeld als kerstbomen en niet ouder dan twintig jaar en kweekgoed,
- Uit populieren of wilgen bestaande wegbepantingen, bepantingen langs waterwegen en bepantingen langs landbouwgronden (enkele rij)
- Het dunnen van een houtopstand, Uit populieren, wilgen, essen of elzen bestaande bepantingen die zijn bedoeld voor de productie van houtige biomassa en die:
- Minimaal eens per tien jaar worden geoogst,
- Bestaan uit ten minste tienduizend stoven per hectare per bepantingseenheid bestaande uit een aaneengesloten bepanting die niet wordt doorsneden door onbepante stroken breder dan twee meter,
- Zijn aangelegd na 1 januari 2013.

Volgens artikel 4.2 is het verboden een houtopstand geheel of gedeeltelijk te vellen zonder daar melding van te doen bij Gedeputeerde Staten. Dit geldt niet voor het periodiek vellen van griend- of hakhout. Binnen drie jaar moet het gevelde deel weer zijn herplant. Vrijstellingen gelden er wanneer het vellen gebeurt middels een goedgekeurde gedragscode of de werkzaamheden voortvloeien uit instandhoudingsdoelstellingen voor Natura2000-gebieden of nodig zijn voor aanleg en het onderhoud van brandgangen op natuurterreinen.

## Wettekst

Beschermingsregime soorten Vogelrichtlijn § 3.1 Wn	Beschermingsregime soorten Habitatrichtlijn § 3.2 Wn	Beschermingsregime andere soorten § 3.3 Wn
Art 3.1 lid 1 Het is verboden in het wild levende vogels opzettelijk te doden of te vangen.	Art 3.5 lid 1 Het is verboden soorten in hun natuurlijke verspreidingsgebied opzettelijk te doden of te vangen	Art 3.5 lid 1 Het is verboden soorten in hun natuurlijke verspreidingsgebied opzettelijk te doden of te vangen
Art 3.1 lid 2 Het is verboden opzettelijk nesten, rustplaatsen en eieren van vogels te vernielen of te beschadigen, of nesten van vogels weg te nemen.	Art 3.5 lid 4 Het is verboden de voortplantings- plaatsen of rustplaatsen van dieren te beschadigen of te vernielen.	Art 3.10 lid 1b Het is verboden de vaste voortplantingsplaatsen of rustplaatsen van dieren opzettelijk te beschadigen of te vernielen.
Art 3.1 lid 3 Het is verboden eieren te rapen en deze onder zich te hebben.	Art 3.5 lid 3 Het is verboden eieren van dieren in de natuur opzettelijk te vernielen of te rapen.	Niet van toepassing.
Niet van toepassing	Art 3.5 lid 5 Het is verboden plantensoorten in hun natuurlijke verspreidings- gebied opzettelijk te plukken en te verzamelen, af te snijden, te ontwortelen of te vernielen	Art 3.10 lid 1c Het is verboden plantensoorten in hun natuurlijke verspreidings- gebied opzettelijk te plukken en te verzamelen, af te snijden, te ontwortelen of te vernielen

## 4.2 Onderzoeksmethode

De volgende methoden zijn bij het onderzoek gebruikt:

1. Door middel van bureauonderzoek is onderzocht welke beschermde flora en fauna in de omgeving van het plangebied recentelijk zijn waargenomen. Hierbij is gebruik gemaakt van waarnemingen uit de Nationale Databank Flora en Fauna (NDFF). Op basis van het onderzoek in verspreidingsatlassen en overige beschikbare natuurinformatie is een inschatting gemaakt welke soorten er redelijkerwijs zijn te verwachten in het plangebied.
2. Op 25 oktober 2023 is het plangebied door **5.1.2.e** en **5.1.2.e** bezocht. Daarbij werden de, in het plangebied aanwezige, natuurwaarden geïnventariseerd en beoordeeld. Tijdens dit veldbezoek was het regenachtig en ongeveer 12 graden Celsius. Er is gekeken naar mogelijke groeiplaatsen dan wel vaste rust- en verblijfplaatsen van de beschermde flora- en fauna. Dit is uitgewerkt in het hoofdstuk soortbescherming.
3. Er is een visuele inspectie uitgevoerd op aanwezigheid van kieren, holten en spleten (voor zover aanwezig).
4. De controle is te voet uitgevoerd en waar mogelijk zijn eventuele toegankelijke holtes en spleten verkennend geïnspecteerd (met zaklamp en/of endoscoop).
5. Bewijslast is verzameld met fotomateriaal.
6. De ligging van het plangebied ten opzichte van nabijgelegen beschermde gebieden (Natura 2000 en NNN) werd opgezocht. Dit is uitgewerkt in het hoofdstuk gebiedsbescherming.
7. In samenspraak met de opdrachtgever is de ingreep in kaart gebracht.
8. Door middel van een nauwkeurige analyse van deze data en waarnemingen is:
  - a. bepaald of negatieve effecten op beschermde gebieden op voorhand zijn uit te sluiten of dat hiervoor een aanvullend onderzoek noodzakelijk is,
  - b. een inschatting gemaakt van de redelijkerwijs te verwachten negatieve effecten op de (potentieel) aanwezige beschermde soorten en functies,
  - c. bepaald of de bescherming van houtopstanden aan de orde is.
9. Er is gebruik gemaakt van de volgende hulpmiddelen (zie verantwoording).
10. De opgestelde rapportage is gecontroleerd en beoordeeld door een tweede lezer.

### 4.3 Toepasbaarheid

Deze QuickScan is uitsluitend gericht op de mogelijke overtreding van de Wet natuurbescherming betreffende het (openbaar) groen en de niet onder het SMP vallende soorten. Gebouwbewonende soorten en verblijfplaatsen zullen onder ecologische begeleiding en middels een EWP (Ecologisch werkprotocol) conform de voorwaarden uit het SMP worden gecompenseerd en gemitigeerd om te voorkomen dat de gunstige staat van instandhouding in het geding komt. Deze rapportage kan dan ook ingediend worden aan belanghebbende partijen zoals gemeente en provincie.

Op basis van in de deze rapportage opgenomen projectgegevens (zie hoofdstuk 3; augustus 2023) is dit onderzoek uitgevoerd en een inschatting gemaakt van de effecten hiervan op de beschermde soorten en gebieden. Latere wijzigingen van het project kunnen invloed hebben op deze effecten en zijn dus niet opgenomen in deze rapportage. Er zal dan een nieuwe beoordeling plaats moeten vinden.

#### **Soortmanagementplan**

Provincies (bevoegd gezag Wnb) bieden gelukkig de mogelijkheid om een gebiedsontheffing Wnb aan te vragen. Daarbij kan voorgesorteerd worden op toekomstige ontwikkelingen, zonder dat de plannen volledig uitgewerkt zijn. Een ander voordeel is dat de onderzoeks- en adviestijd voor individuele ingrepen kan worden teruggebracht tot enkele maanden. Om hier handen en voeten aan te geven dient gewerkt te worden met een goedgekeurde Soortmanagementplan (SMP). Het doel van het SMP is daarbij om op gebiedsniveau de 'gunstige staat van instandhouding' van gebouwbewonende faunasoorten te garanderen. Een ander doel is om de werkprocessen te versimpelen, ontzorgen en versnellen bij onderhoud, renovatie, verduurzaming en sloop en nieuwbouw van woningen en gebouwen.

Onderhavig SMP is in opdracht van Stichting Casade opgesteld door Arcadis. Dit document dient als **onderbouwing van de gebiedsontheffing Wnb** voor gebouwbewonende soorten bij onderhoud, renovatie, sloop en nieuwbouw en verduurzaming van woningen en gebouwen. In dit hoofdstuk wordt ingegaan op de formele reikwijdte van de gebiedsontheffing Wnb met de relevante soorten, het plangebied, de ruimtelijke ingrepen en de planperiode.

# 5. Gebiedsbescherming

## 5.1 Natura 2000

In Europa is een netwerk van beschermde gebieden opgezet. Dit zijn de zogenoemde Natura 2000-gebieden. Deze gebieden zijn in de Wet natuurbescherming strikt beschermd. Volgens de Wet natuurbescherming is het volgens artikel 2.7 lid 2 verboden zonder vergunning projecten te realiseren of andere handelingen te verrichten die, gelet op de instandhoudingsdoelstellingen voor een Natura 2000-gebied, de kwaliteit van de natuurlijke habitats of de habitats van soorten in dat gebied kunnen verslechteren of een significant verstrend effect kunnen hebben op de soorten waarvoor dat gebied is aangewezen.

Dit geldt ook voor projecten die fysiek buiten het Natura 2000-gebied gelegen zijn maar wel een effect kunnen hebben op het gebied (externe werking). Het plangebied ligt op ruime afstand van de Natura 2000-gebieden Langstraat op een afstand van 2.2 kilometer en Loonse en Drunense Duinen op 2.7 kilometer (zie figuur 3 en 4).

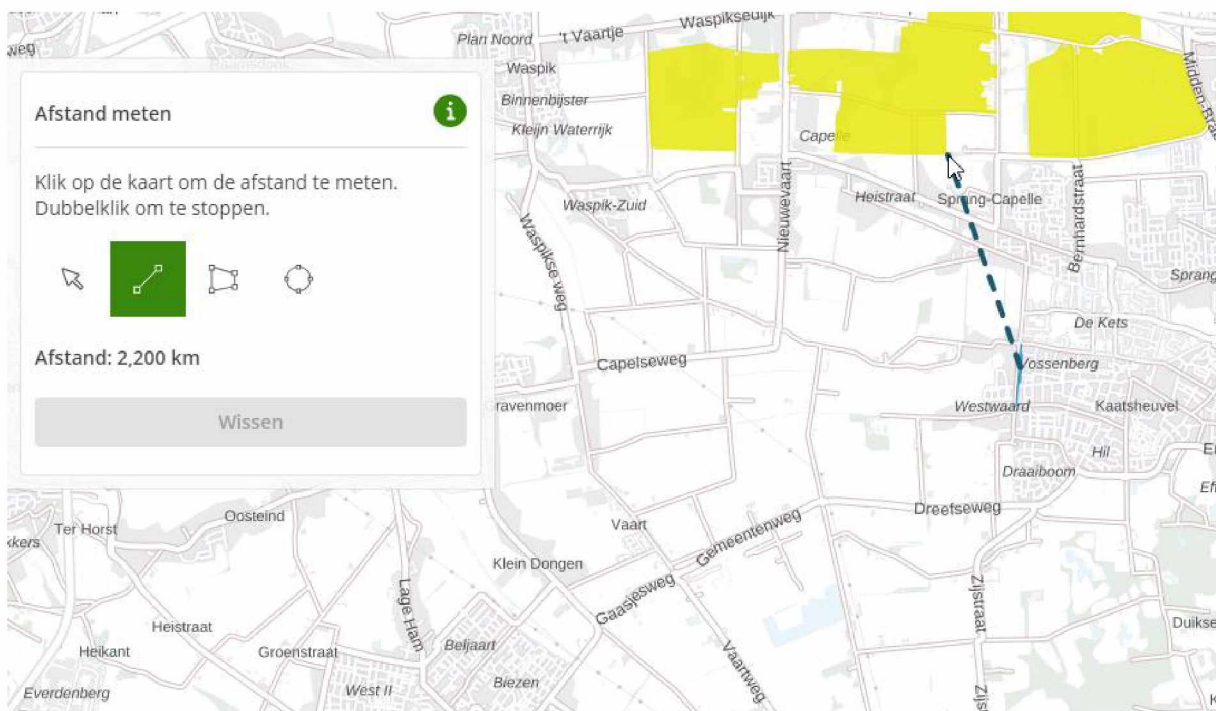

Figuur 3 – Planlocatie t.o.v. Natura 2000 gebied Langstraat

### Langstraat

De Langstraat bij Sprang-Capelle bestaat uit een aantal natuurterreinen (het Labbegat, de Dullaert, de Dulver en de Hoven) op de grens van de zandgronden, het rivierengebied en zeekleigronden. Er zijn gradiënten aanwezig van zand naar veen, van basenarme lokale kwel naar basenrijke regionale kwel. Het gebied is een ontgonnen laagveenvlakte en een restant van een oud slagen landschap met zeer lange en smalle graslanden begrensd door elzenhagen. Het gebied bestaat uit sloten, trilvenen, schrale, soortenrijke graslanden, zeggemoerassen en plaatselijk vochtige heide. In petgaten komen uiteenlopende verlandingsstadia voor.

Daarnaast traden in het verleden inundaties op, waardoor nu nog wielen aanwezig zijn in het gebied. In Dulver ligt een eendenkooi.

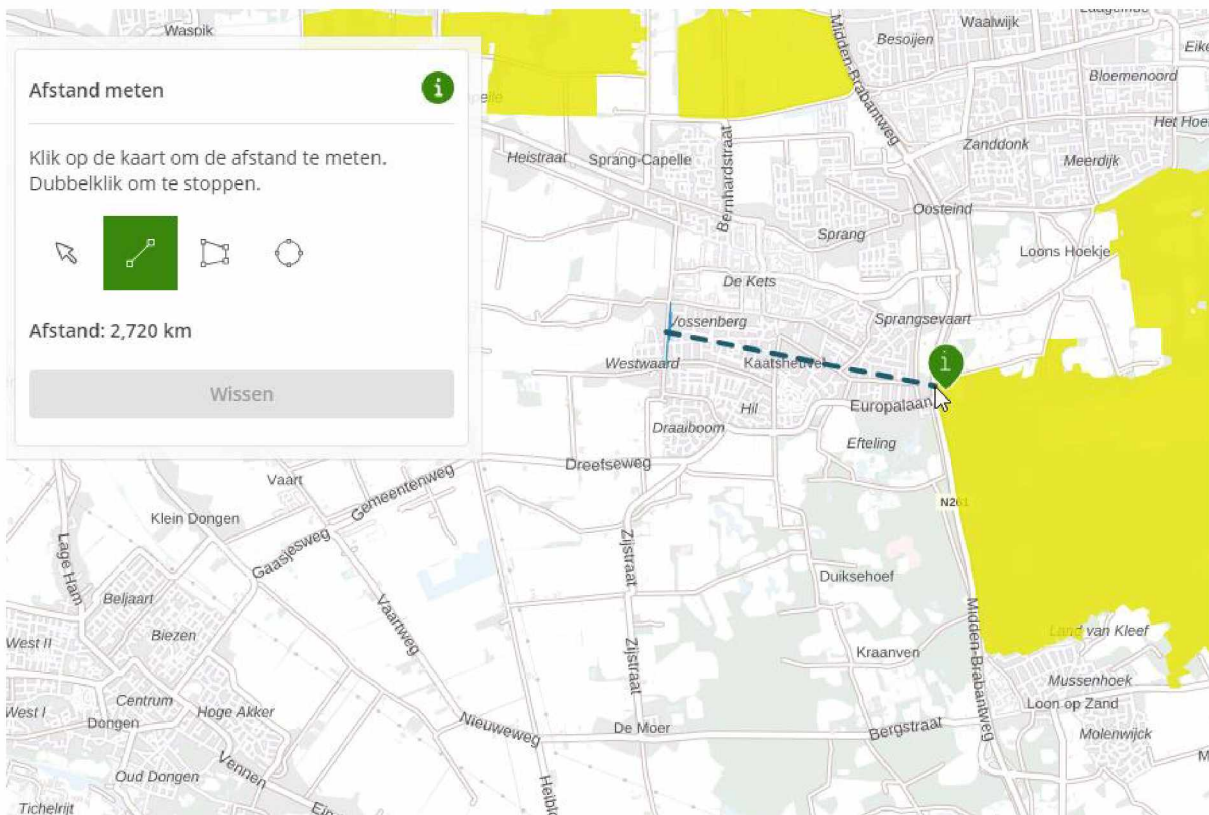

Figuur 4 Planlocatie t.o.v. Natura 2000-gebied Loonse en Drunense duinen

### De Loonse en Drunense Duinen

De Loonse en Drunense Duinen is een groot stuifzandgebied. In dit gebied zijn dikke pakketten dekzand afgezet. Deze dekzanden zijn in de loop der tijd begroeid geraakt met bos, maar door houtkap en overbeweiding kon het zand weer gaan stuiven en ontstonden de huidige Loonse en Drunense duinen. Het stuifzandgebied wordt omringd door uitgestrekte naald- en eikenbossen die aan de zuidkant aansluiten op de Brand, een beekdal met alluviale bossen, moeras en vennen. Enkele kilometers ten zuiden van het gebied liggen - geïsoleerd - de Leemkuilen. Dit gebied bevat vele gegraven plassen, omgeven door moerasbos.

Het plangebied is gelegen nabij Natura 2000-gebieden. Deze Natura 2000-gebieden zijn ter plaatse begrensd als Habitat- en Vogelrichtlijngebied. Voor de Natura 2000-gebieden zijn instandhoudingsdoelen opgesteld voor habitattypen, habitatsoorten, broedvogelsoorten en niet-broedvogels. Omdat de werkzaamheden van het plangebied buiten het Natura 2000-gebieden plaatsvinden heeft dit geen invloed op de oppervlakte van het Natura 2000 gebied.

U kunt te maken hebben met de zogenoemde externe werking van het Natura 2000-gebied. U moet daarbij bijvoorbeeld denken aan mogelijke effecten op de waterhuishouding, uitstoot van stikstof (zie paragraaf 5.3) of effecten die het gevolg zijn van een groot project zoals aanleg van windmolens, zandwinning, een woonwijk of industrie.

Om te bepalen of dit het geval is moet een natuurtoets worden uitgevoerd door een deskundig bureau. Als uw activiteit een negatief effect heeft op de instandhoudingsdoelstellingen van het Natura 2000-gebied is een vergunning nodig, voor meer info zie: vergunning Natura 2000-gebieden.

#### Conclusie Natura 2000-gebied

Gezien de aard van de werkzaamheden, de projectlocatie en de (effect)afstanden (licht, trilling en geluid) tot de Natura 2000-gebieden wordt er geen verstoring of negatieve effecten verwacht op genoemd gebieden. Een voortoets Natura 2000 wordt niet noodzakelijk geacht om vast te stellen of uit te sluiten dat er geen negatieve effecten optreden op betreffende gebied.

## 5.2 Natuurnetwerk Nederland (NNN)

Het Natuurnetwerk Nederland is het Nederlands netwerk van bestaande en nieuw aan te leggen natuurgebieden. In de wet heet dit de Ecologische Hoofdstructuur (EHS). Het netwerk moet natuurgebieden beter verbinden met elkaar en met het omringende agrarisch gebied. In het Natuurnetwerk Nederland liggen:

- Bestaande natuurgebieden, waaronder de 20 Nationale Parken;
- Gebieden waar nieuwe natuur aangelegd wordt;
- Landbouwgebieden, beheerd volgens agrarisch natuurbeheer;
- Ruim 6 miljoen hectare grote wateren: meren, rivieren, de kustzone van de Noordzee en de Waddenzee;
- Alle Natura 2000-gebieden.

### Conclusie Natuurnetwerk Nederland

Aangezien het plangebied is gelegen buiten het NNN van Noord-Brabant (figuur 5), en het NNN in Noord-Brabant geen externe werking kent, is nadere toetsing niet aan de orde.



Figuur 5: Planlocatie t.o.v. Natuurnetwerk Nederland.

### 5.3 Stikstofdepositie

Door de uitspraak van de Raad van State inzake het Programma Aanpak Stikstof kan er geen beroep gedaan worden op de oude regeling PAS.

Citaat uit de kamerbrief van 11 juni 2019:

‘Het is duidelijk dat het PAS niet meer gebruikt kan worden als passende beoordeling voor toestemmingsverlening. Dat wil niet zeggen dat alle vergunningverlening daarmee helemaal stil komt te liggen. Met een individuele passende beoordeling die voldoet aan de randvoorwaarden die de Afdeling schetst is dit wel mogelijk.

Als gevolg van de uitspraak geldt als voorwaarde bij toestemmingsverlening dat zodanige maatregelen moeten worden getroffen dat verzekerd is dat de stikstofdepositie op daarvoor gevoelige Natura 2000-gebieden niet toeneemt. Dat kan door maatregelen verbonden aan de activiteit zelf (intern salderen), of – onder strikte voorwaarden – door saldering met de effecten van beëindiging of beperking van andere activiteiten (extern salderen). Individuele toestemmingsverlening is ook mogelijk op basis van een andere ecologische onderbouwing waaruit blijkt dat de natuurlijke kenmerken van het betreffende Natura 2000-gebied niet worden aangetast, ondanks een toename van stikstofdepositie van het betreffende project. Het is aan het betreffende bevoegde gezag om hierover te oordelen. Hierbij is aandacht voor een eenduidige handelwijze tussen de bevoegde gezagen.

Wanneer uit een individuele passende beoordeling niet de vereiste zekerheid kan worden verkregen dat er geen sprake is van aantasting van de natuurlijke kenmerken van het betrokken Natura 2000-gebied, zal alleen toestemming kunnen worden verleend aan de hand van de ADC-toets. Een toestemming op basis van de ADC-toets kan alleen worden verleend indien wordt voldaan aan de volgende drie voorwaarden: er zijn geen alternatieve oplossingen (A), het project is nodig om dwingende redenen van groot openbaar belang (met inbegrip van redenen van sociale of economische aard) (D), en de nodige compenserende maatregelen worden getroffen om te waarborgen dat de algehele samenhang van Natura 2000 bewaard blijft (C). Het resultaat van de compensatie moet in beginsel bereikt zijn op het moment waarop het betrokken gebied schade van het project ondervindt.’ (einde citaat)

De afstand tot depositiegevoelige Natura 2000-gebieden (inclusief habitatsoorten) is 2.2 kilometer en 2.7 kilometer. Het gaat hier om de Natura 2000-gebieden Langstraat en de Loonse en Drunense Duinen. Gezien de afstand tot de Natura 2000-gebieden in relatie tot de geplande ontwikkelingen wordt mogelijk stikstofdepositie verwacht in de aanleg dan wel de nieuwe gebruiksfase.

#### Advies/ conclusie

Een Aeriusberekening is noodzakelijk. Geadviseerd wordt een stikstofberekening te maken van de sloop/aanleg- en de nieuwe gebruiksfase.

## 6. Soortbescherming

De Wet natuurbescherming kent twee vormen van soortbescherming voor ruimtelijke ontwikkeling gekoppeld aan de juridische status van de soorten:

- Algemene zorgplicht
- Zorgvuldig handelen

### Algemene zorgplicht

Heb respect voor alle wilde flora en fauna en tracht het doden, verontrusten en beschadigen van aanwezige soorten te voorkomen of, indien voorkomen in redelijkheid niet mogelijk is, dit zo veel mogelijk te beperken.

### Zorgvuldig handelen

Deze vorm van soortbescherming is gekoppeld aan soorten met een juridisch beschermde status. Er dient invulling te worden gegeven aan zorgvuldig handelen tijdens de uitvoering van werken die vallen onder ruimtelijke ontwikkeling.

Zorgvuldig handelen betreft:

1. Voorkomen dat schade optreedt aan beschermde planten en dieren (bijvoorbeeld andere projectlocatie kiezen).
2. Beperken van schade aan beschermde planten en dieren (bijvoorbeeld beschermingszone hanteren rondom een bewoond vogelnest of verplaatsen beschermde planten).
3. Ongedaan maken van schade aan beschermde planten en dieren:

Preventief: alternatieve verblijfplaats (mitigerende maatregelen) realiseren voordat het werk uitgevoerd wordt (bijvoorbeeld aanleg van een poel voor de gewone pad).

Achteraf: opgelegd door het bevoegd gezag indien onzorgvuldig is gehandeld.

### Soortmanagementplan

Casade heeft in de gemeente Loon op Zand – waar Kaatsheuvel onder valt - een Soortmanagementplan (hierna SMP) op laten stellen voor de soortbescherming bij toekomstige ontwikkelingen voor het woningbezit. Dit plan behelst een beschermingsplan voor gebouwbewonende vogels, vleermuizen en steenmarter

Kolonies van gierzwaluw, huismus, huiszwaluw en kraamverblijven van vleermuissoorten (alle gebouwbewonende soorten), (massa)winterverblijven van gewone dwergvleermuis, grotere verblijven van gewone grootoorvleermuis en laatvlieger zijn in beeld gebracht en vallen onder een generieke gebiedsontheffing zoals deze is afgegeven door de Provincie Noord-Brabant. Derhalve worden deze soorten wel meegenomen in de soortgerichte onderbouwing omdat voedsel- en foerageergebieden ook een essentiële functie kunnen hebben ten behoeve van de gunstige staat van instandhouding van deze soorten.

## 6.1 Flora

Toetsing aan gebiedsbescherming vindt uitsluitend plaats indien beschermde gebieden in het geding zijn, terwijl toetsing aan de soortbescherming altijd vereist is, zowel binnen als buiten beschermde gebieden.

### Bevinding veldbezoek

De tuinen en omliggend groen zijn nauwkeurig onderzocht op inheemse en uitheemse beschermde vegetatie. Er zijn geen (groeiplaatsen van) beschermde soorten aangetroffen. Dit zal mede te maken hebben door het extensief beheer van openbaar groen en de gecultiveerde (achter)tuinen. De nabije omgeving betreft ook geen uitzonderlijk habitat waardoor beschermde soorten in de randgebieden voorkomen. Ook de geraadpleegde databanken geven geen aanwijzingen naar beschermde soorten op de projectlocatie. De paardenweide achter de Asterstraat is meegenomen in deze inspectieronde.

## 6.2 Fauna

Tijdens het veldbezoek op 25 oktober 2023 is vastgesteld dat de bebouwing geen potentie heeft voor andere soorten zoals bijvoorbeeld de steen- of kerkuil. Deze QuickScans richt zich dus met name op het aanwezige groen waarvan het overgrote deel achtertuinen betreft en een klein deel openbaar gemeentelijk groen.

Aandachtgebieden van dit onderzoek zijn in de eerste plaats de aan- of afwezigheid van nesten. Bezette nesten zijn ten alle tijden beschermd ongeacht welk soort ervan gebruik maakt. Ten tijde van het onderzoek zijn er geen (bezette) nesten waargenomen. Hierbij valt op te merken dat in verband met de privacy van de huidige bewoners terughoudend is opgetreden om privé domeinen (achtertuinen) te betreden. Om dezelfde reden hebben we nauwelijks foto's gemaakt van particulier groen.

Met aan zekerheid grenzende waarschijnlijkheid is vastgesteld dat in het groen geen jaarrond beschermde nesten/horsten of verblijfplaatsen voorkomen. Er zijn geen waarnemingen gedaan van uilen, roofvogels of andere beschermde soorten. Ook de geraadpleegde databanken zoals het NDFF geven geen waarnemingen van strikt beschermde soorten weer in deze (ruime) omgeving. Tevens zullen algemene broedvogels voorkomen die doorgaans gebonden zijn aan een humane omgeving. In het broedseizoen zullen zij ook nesten kunnen hebben in de bomen en stuiken binnen de begrenzing van het plangebied. Derhalve wordt geadviseerd om de werkzaamheden aan het groen uit te voeren buiten het broedseizoen. Het is belangrijk dat vogels tijdens het broedseizoen niet verstoord worden. In het broedseizoen zijn nesten en rustplaatsen erg belangrijk voor de broedcyclus. De broedcyclus begint bij de paarvorming en eindigt wanneer de jongen voor zichzelf kunnen zorgen. Wanneer het broedseizoen is, verschilt per vogelsoort en is afhankelijk van verschillende omstandigheden, zoals het weer. Voor veel vogels zit het gemiddeld tussen de maanden mei en juli.

Het groen vervult echter wel een functie voor strikt beschermde soorten zoals de huismus en mogelijk de steenmarter en vleermuizen. De zwaluwen zullen minder hinder ondervinden van het (tijdelijk) verwijderen van het groen omdat zij veelal in de lucht blijven voor voedsel en geen gebruik maken van bomen of struiken. Voor de huismus en steenmarter fungeert het groen doorgaans als voedsel en veiligheid (dekking). Vleermuizen weten groene corridors te gebruiken als lijnelement en voedselgebieden vooral bij insecten aantrekkende beplanting. Het aanwezige groen wordt niet als essentieel beoordeeld. Gezien de ligging van de planlocatie is in de nabije omgeving voldoende alternatief voorhanden.

Te verwachten soorten zijn kool- en pimpelmees, vink, roodborst, winterkoning, heggemus, ekster, kauw en spreeuw. Deze soorten behoren tot de zogenaamde categorie 5 soorten. Deze nesten zijn uitsluitend beschermd indien zij bezet zijn.

### Jaarrond beschermde nesten

In onderstaande tabel (volgende pagina) zijn opgenomen de nesten welke door de wetgever jaarrond beschermd zijn. Geen van deze nesten zijn aangetroffen.

Nederlandse naam	Bescherming	Nederlandse naam	Bescherming	Nederlandse naam	Bescherming
Steenuil	Categorie 1	Blauwe reiger	Categorie 5	Kleine vliegenvanger	Categorie 5
Gierzwaluw	Categorie 2	Boerenzwaluw	Categorie 5	Koolmees	Categorie 5
Huismus	Categorie 2	Bonte vliegenvanger	Categorie 5	Kortsnovelboomkruiper	Categorie 5
Roek	Categorie 2	Boomklever	Categorie 5	Oeverzwaluw	Categorie 5
Grote gele kwikstaart	Categorie 3	Boomkruiper	Categorie 5	Pimpelmees	Categorie 5
Kerkuil	Categorie 3	Bosuil	Categorie 5	Raaf	Categorie 5
Oehoe	Categorie 3	Brilduiker	Categorie 5	Ruigpootuil	Categorie 5
Ooievaar	Categorie 3	Draaihals	Categorie 5	Spreeuw	Categorie 5
Slechtvalk	Categorie 3	Eidereend	Categorie 5	Tapuit	Categorie 5
Boomvalk	Categorie 4	Ekster	Categorie 5	Torenavalk	Categorie 5
Buizerd	Categorie 4	Gekraagde roodstaart	Categorie 5	Zeearend	Categorie 5
Havik	Categorie 4	Glanskop	Categorie 5	Zwarte kraai	Categorie 5
Ransuil	Categorie 4	Grauwe vliegenvanger	Categorie 5	Zwarte mees	Categorie 5
Sperwer	Categorie 4	Groene specht	Categorie 5	Zwarte roodstaart	Categorie 5
Wespendief	Categorie 4	IJsvogel	Categorie 5	Zwarte specht	Categorie 5
Zwarte wouw	Categorie 4	Kleine bonte specht	Categorie 5	Grote bonte specht	Categorie 5

Op de volgende categorieën gelden de verbodsbepalingen van de Wet natuurbescherming het gehele seizoen:

Categorie 1. Nesten die, behalve gedurende het broedseizoen als nest, buiten het broedseizoen in gebruik zijn als vaste rust- en verblijfplaats (voorbeeld: steenuil).

Categorie 2. Nesten van koloniebroeders die elk broedseizoen op dezelfde plaats broeden en die daarin zeer honkvast zijn of afhankelijk van bebouwing of biotoop. De (fysieke) voorwaarden voor de nestplaats zijn vaak zeer specifiek en limitatief beschikbaar (voorbeeld: roek, gierzwaluw en huismus).

Categorie 3. Nesten van vogels, zijnde geen koloniebroeders, die elk broedseizoen op dezelfde plaats broeden en die daarin zeer honkvast zijn of afhankelijk van bebouwing. De (fysieke) voorwaarden voor de nestplaats zijn vaak zeer specifiek en limitatief beschikbaar (voorbeeld: ooievaar, kerkuil en slechtvalk).

Categorie 4. Vogels die jaar in jaar uit gebruik maken van hetzelfde nest en die zelf niet of nauwelijks in staat zijn een nest te bouwen (voorbeeld: boomvalk, buizerd en ransuil).

Categorie 5. Nesten van vogels die weliswaar vaak terugkeren naar de plaats waar zij het jaar daarvoor hebben gebroed of de directe omgeving daarvan, maar die wel over voldoende flexibiliteit beschikken om, als de broedplaats verloren is gegaan, zich elders te vestigen. Deze zijn buiten het broedseizoen niet beschermd. Categorie 5-soorten zijn wel jaarrond beschermd als zwaarwegende feiten of ecologische omstandigheden dat rechtvaardigen. Indien dit het geval is, is een omgevingscheck benodigd.

#### Roofvogels en Uilen

Bij het bezoek aan de planlocatie zijn geen sporen aangetroffen van uilen of roofvogels die duiden op het gebruik van de opstallen als verblijf- of roestplaatsen en het omliggende terrein als foerageergebied (o.a. braakballen, prooiresten, geplukte vogels, zitplaatsen met uitwerpselen/krijtsporen). De planlocatie is daarnaast ook niet habitatgeschikt. Volgens NDFP zijn geen waarnemingen gedaan van uilensoorten. Met de planontwikkeling gaan er geen nest- of rustplaatsen van deze categorie verloren. Een nader onderzoek roofvogels of uilen is niet noodzakelijk.

#### Spechten of holtebroeders

De bomen in de directe nabijheid zijn in goede conditie en beschikken niet over kieren, hollen of (scheur)spleten. Spechten of holtebroeders zullen niet verstoord worden.

#### Bonn en Bern

Het voorkomen van vogels zoals genoemd in de verdragen van Bonn en Bern kan niet worden uitgesloten. Deze soorten vallen zowel onder het beschermingsregime Vogelrichtlijn als het beschermingsregime Habitatrichtlijn. Voor deze soorten geldt dat ze niet opzettelijk mogen worden verstoord, ongeacht hun staat van instandhouding. Voor alle inheemse vogelsoorten geldt een verbod op handelingen die soorten, nesten, eieren of vaste rust- of verblijfplaatsen beschadigen of verstoren. Voor werkzaamheden met schadelijke effecten op broedvogels wordt veelal geen ontheffing verleend, omdat het uitvoeren van de werkzaamheden buiten het broedseizoen over het algemeen een goed alternatief vormt. In het kader van de Wet natuurbescherming wordt voor het broedseizoen geen standaardperiode gehanteerd, omdat deze per soort en vaak per jaar kan verschillen. Van belang is of een broedgeval wordt verstoord, ongeacht de datum. Voor de meeste soorten kan de periode tussen half maart en eind juli worden aangehouden als broedseizoen.

#### Advies/ conclusie vogels

Ten aanzien van vogels wordt geen overtreding van Wet natuurbescherming verwacht. Advies is om buiten het broedseizoen te kappen en te vellen.

Het habitat dat verloren gaat betreft een klein deel van een groter habitat in de omgeving. Er zijn ruim voldoende alternatieven in de nabije omgeving. Onder het SMP zullen de woningen ongeschikt worden gemaakt voor de huismus / gierzwaluw waardoor de functie van het groen komt te vervallen omdat de huismus binnen korte afstand van de nestlocatie het groen zal benutten. De alternatieve verblijfplaatsen die aangebracht worden zullen in een geschikt habitat geplaatst worden.

Aandachtspunt is wel dat de juiste volgorde wordt gehanteerd bij het ongeschikt maken van de woningen. In het Ecologisch werkprotocol dient opgenomen te worden dat eerst de woningen natuurvrij moeten worden verklaard alvorens het groen te verwijderen. Het opstellen van een Ecologisch Werkprotocol is vanuit het SMP een vereiste.

## Vleermuizen

Het leefgebied van beschermde vleermuizen (artikel 3.5 Habitatrichtlijn bijlage IV) bestaat uit verblijfplaatsen, vliegroutes en foerageergebieden. In de toelichting vleermuizen (volgende pagina) worden deze onderdelen nader toegelicht.

Verblijfplaatsen voor vleermuizen moeten voldoen aan een geschikt microklimaat: temperatuur, verschillende temperaturen binnen één object (gradiënten), snelheid van opwarmen of afkoelen (bufferwaarde) en vochtigheid. Essentieel is dat de verblijfplaats tochtvrij is in verband met de temperatuurregulatie en het voorkomen van uitdroging in de winter. Winterverblijven moeten daarnaast grotendeels vorstvrij zijn. Vleermuizen zijn gevoelig voor licht. Bij een verblijfplaats wordt dan ook niet vaak een lichtbron gevonden. De toegang tot de verblijfplaats, de in- en uitvliegopeningen en de aanvliegroute moet vrij van obstakels zijn.

Verblijfplaatsen van gebouwbewonende soorten worden in deze QuickScans niet behandeld omdat deze onder de generieke ontheffing vallen van het SMP. De functie van het groen en de boombewonende soorten worden beoordeeld. Nabij en op de planlocatie zijn bomen aanwezig zonder vleermuispotentie. Hierbij moet gedacht worden aan loshangende schors of hollen.

Schade op onmisbare vliegroutes en foerageergebieden, verblijfplaatsen van vleermuizen kan mogelijk ontstaan wanneer de lijnelementen verdwijnen uit het landschap. Bij visuele inspectie was duidelijk dat mogelijke lijnelementen buiten het plangebied liggen. Het foerageergebied blijft in tact, hetzij anders ingericht. Een nader onderzoek naar foerageergebied en vliegroutes is niet noodzakelijk. Het biotoop en habitat laat zich het beste omschrijven door bebouwde omgeving.

Vanwege de alternatieven in de omgeving zal de wijk door de vleermuis benut worden om als voedsel- en foerageergebied te fungeren.

### Advies/ conclusie vleermuizen

Ten aanzien van vleermuizen wordt geen overtreding van Wet natuurbescherming verwacht wanneer gewerkt wordt onder het SMP. Een nader onderzoek naar gebouw- of boombewonende vleermuizen wordt daarom niet noodzakelijk geacht. Het opstellen van een Ecologisch Werkprotocol is een voorwaarde vanuit het SMP.

## **Toelichting vleermuizen**

### Verblijfplaats

Een object (gebouw, boom, bunker, grot, kast en dergelijke) waarin een of meerdere vleermuizen verblijven (overdag of 's winters, met enige regelmaat). Zomerverblijfplaats: Een verblijfplaats die gebruikt wordt door vleermuizen die niet in winterslaap zijn waarvan niet aangetoond is dat het een kraamverblijfplaats dan wel een paarverblijfplaats is.

### Kraamverblijfplaats

Een verblijfplaats van een kraamgroep met vrouwtjes met jongen.

### Paar(verblijf)plaats

Een verblijfplaats of de omgeving daarvan, waar ten minste een baltsend mannetje of meerdere vleermuizen overdag verblijven en paren of komen zwermen. Welk gedrag is waar te nemen, is afhankelijk van de soort. Te herkennen aan zwermgedrag en/of baltsroepen. (Zwermen bij het invliegen komt bij meer verblijfsfuncties voor.)

### Winterverblijfplaats

Een verblijfplaats waar in de winter een of meerdere vleermuizen in winterslaap (hibernation) gaan. Het betreft bij soorten die jaarrond in hun leefgebied blijven nogal eens een voormalige paarplaats of een andere verblijfplaats. Er zijn bij soorten als gewone dwergvleermuis massa winterverblijfplaatsen en winterverblijfplaatsen voor kleinere groepen te onderscheiden.

### Vliegroute

Een vaste route van een vleermuis of een groep van vleermuizen vanaf een verblijfplaats naar een foerageergebied of tussen verblijfplaatsen visa versa.

### Migratieroute

Een vaste route van zomerleefgebied naar winterverblijfplaats of winterleefgebied en visa versa.

### Foerageergebied

Een gebied waar een vleermuis of een groep van vleermuizen foerageert.

## Overige zoogdieren

### Soorten van Habitatrichtlijn en de Verdragen van Bern en Bonn

Tijdens het veldbezoek zijn geen vaste verblijfplaatsen van overige zoogdieren die zijn opgenomen op Habitatrichtlijn en de Verdragen van Bern en Bonn aangetroffen.

### Bever en otter

In het plangebied zijn geen sporen van de otter (*Lutra lutra*) of bever (*Castor fiber*) aangetroffen. Het voorkomen van beide soorten kan hiermee redelijkerwijs worden uitgesloten. In de diverse databases zijn geen verspreidingsgegevens bekend nabij het plangebied. Vanwege het waterarme karakter van het plangebied is het habitat voor deze soort ongeschikt.

### Hamster, hazelmuis en noordse woelmuis

Het verspreidingsgebied van de hamster (*Cricetus cricetus*) en hazelmuis (*Muscardinus avellanarius*) is beperkt tot Zuid-Limburg. Voor de noordse woelmuis (*Microtus oeconomus*) geldt dat deze soort een zeer natte, kruidenrijke vegetatie behoeft en dat de verspreiding zich beperkt tot de lage, natte delen van Nederland. Derhalve kan worden gesteld dat binnen het plangebied geen van de genoemde soorten voorkomen. In de diverse databases zijn geen verspreidingsgegevens bekend nabij het plangebied.

### Slaapmuizen

Het verspreidingsgebied van de eikelmuis (*Eliomys quercinus*) beperkt zich tot specifieke gebieden in Zuid-Limburg. De soort kan voor het plangebied worden uitgesloten. In de diverse databases zijn geen verspreidingsgegevens bekend nabij het plangebied.

### Ware muizen

Het verspreidingsgebied van de grote bosmuis (*Apodemus flavicollis*) beperkt zich tot de oostgrens van Nederland. In de diverse databases zijn geen verspreidingsgegevens bekend nabij het plangebied van ware muizen.

### Spitsmuizen

Het verspreidingsgebied van de veldspitsmuis (*Crocidura leucodon*) betreft Twente en Zeeuws-Vlaanderen en ligt derhalve buiten het plangebied. De waterspitsmuis (*Neomys fodiens*) is gebonden aan schone wateren met een rijke oevervegetatie. Derhalve kan worden gesteld dat beide soorten niet in het plangebied voorkomen. Voor de overige spitsmuizen geldt dat zij door de provincie Noord-Brabant voor ruimtelijke ingrepen zijn vrijgesteld van de Wet natuurbescherming. In de diverse databases zijn geen verspreidingsgegevens bekend nabij het plangebied.

### Woelmuizen

De verspreiding van de molmuis (*Arvicola schermani*) is beperkt tot Limburg. Sporen zijn van deze soort niet aangetroffen. De planlocatie leent zich dan ook niet voor deze soort. De overige onder dit beschermingsregime vallende woelmuizen zijn door de provincie Noord-Brabant voor ruimtelijke ingrepen vrijgesteld van de Wet natuurbescherming. In de diverse databases zijn geen verspreidingsgegevens bekend nabij het plangebied.

### Eekhoorn

Tijdens het veldbezoek werden geen nesten van de eekhoorn (*Sciurus vulgaris*) of knaagsporen aangetroffen. Het plangebied vertoont geen essentiële functie voor de eekhoorn. In de diverse databases zijn geen verspreidingsgegevens bekend nabij het plangebied.

### Haasachtigen, egel en vos

Het habitat is zeer geschikt voor de egel. Deze is echter vrijgesteld in de provincie Noord-Brabant. De vrijstelling geldt in voor de soorten hierboven genoemd, mits het gaat om handelingen die worden verricht in verband met de uitvoering van werkzaamheden in het kader van ruimtelijke ontwikkeling en inrichting, de uitvoering van werkzaamheden in het kader van bestendig beheer of onderhoud aan vaarwegen, watergangen, waterkeringen, waterstaatswerken, oevers, vliegvelden, wegen, spoorwegen of bermen, of in het kader van natuurbeheer etc.

### Marterachtigen

Binnen het plangebied zijn geen sporen aangetroffen die van marterachtigen afkomstig kunnen zijn. Hiervoor is gebruik gemaakt van de UV lamp om urine sporen te doen oplichten en de endoscoop om ruimten te inspecteren. Bij het raadplegen van NDFF is geen waarneming gedaan van marterachtigen. Er zijn geen uitwerpselen dan wel prooiresten gevonden die kunnen wijzen op de aanwezigheid van deze soorten. Naar verwachting gaan er geen verblijfplaatsen dan wel soorten verloren bij de geplande ingreep. Daarnaast is de planlocatie habitatongeschikt voor kleine marterachtigen vanwege het ontbreken van veilige verbindingzones en voedselrijk jachtgebied. Ook door de dichtheid van predatoren (huiskatten) verkiezen kleine marterachtigen veelal geen woonwijken als verblijfplaats.

### Overige zoogdieren

De in Nederland voorkomende zoogdieren betreffen of zeezoogdieren of slechts zelden in Limburgse bossen waargenomen soorten (de wilde kat (*Felis silvestris*) en lynx (*Lynx lynx*) en de in Nederland gevestigde wolf (*Canis lupus*)) ofwel in het bos of open veld levende grote hoefdieren. Derhalve kan worden gesteld dat binnen het plangebied geen overige zoogdieren voorkomen.

### Advies/ Conclusie zoogdieren

Ten aanzien van zoogdieren wordt geen overtreding van Wet natuurbescherming verwacht. Wel wordt geadviseerd om één richting op te werken om eventueel aanwezige egels en overige soorten de gelegenheid te geven te vluchten of zich te verplaatsen. De zorgplicht uit artikel 1.11 is van toepassing.

### **Overige soorten**

#### Reptielen en amfibieën

Het plangebied ligt buiten het bereik van beschermde reptielen en amfibieën. De kleine watersalamander (*Lissotriton vulgaris*), gewone pad (*Bufo bufo*), bruine kikker (*Rana temporaria*), bastaardkikker (*Pelophylax esculentus*) en meerkikker (*Pelophylax ridibundus*) zijn door de provincies voor ruimtelijke ingrepen vrijgesteld van de Wet natuurbescherming. De effectafstanden en invloeden van genoemde soorten zijn dus irrelevant.

### Vissen

De beschermde vissen zijn rivieroptrekkende zoutwater soorten die niet of nauwelijks in Nederland worden aangetroffen. De beekdonderpad (*Cottus rhenanus*), beekprik (*Lampetra planeri*), elrits (*Phoxinus phoxinus*) en gestippelde alver (*Alburnoides bipunctatus*) zijn soorten van schone heldere continu stromende beken en zijn (grotendeels) beperkt tot de provincie Limburg. De beekprik komt ook elders op de hogere zandgronden voor en van de elrits bevindt zich een geïsoleerde populatie op de Veluwe. De kwabaal (*Lota lota*) is een soort van grote wateren en riviertjes. Dergelijke leefgebieden komen in het plangebied ook niet voor. Derhalve kan worden gesteld dat in het plangebied geen onder dit beschermingsregime voorkomende vissen te verwachten zijn. De ingreep heeft geen invloed op het habitat van deze soorten.

### Vlinders en libellen

In het plangebied komen geen voedselarme wateren of vegetaties voor die geschikt zijn als leefgebied voor onder dit beschermingsregime vallende libellen en dagvlinders. Het voorkomen van deze libellen en vlinders kan daarom redelijkerwijs worden uitgesloten. In de diverse databases zijn geen verspreidingsgegevens bekend nabij het plangebied.

### Overige ongewervelden

Het oeveraas (*Palingenia longicauda*), de juchtleerkever (*Osmoderma eremita*) en Bataafse stroommossel (*Unio crassus*) zijn uit Nederland verdwenen. Van de vermiljoenkever (*Cucujus cinnaberinus*) is slechts een populatie nabij Maarheeze (Noord-Brabant) bekend. Omdat veensloten en vennen met schoon water ontbreken in het plangebied kan het voorkomen van andere overige ongewervelden redelijkerwijs worden uitgesloten. Het plangebied bevindt zich buiten het bekende verspreidingsgebied van de Europese rivierkreeft (*Astacus astacus*) en het vliegend hert (*Lucanus cervus*). In de diverse databases zijn geen verspreidingsgegevens bekend nabij het plangebied.

### Advies/ Conclusie overige soorten

Ten aanzien van overige soorten wordt geen overtreding van Wet natuurbescherming verwacht.

## 6.3 Houtopstanden

Op de planlocatie worden geen bomen gekapt zoals bedoeld in het onderdeel houtopstanden van de Wet natuurbescherming. Overtreding op dit onderdeel Wet natuurbescherming is niet aan de orde.

Hoofdstuk 4 Wet natuurbescherming regelt de bescherming van houtopstanden. Een bij wet beschermde houtopstand betreft een zelfstandige eenheid van bomen, boomvormers, struiken, hakhout of griend buiten de bebouwde kom, die een oppervlakte grond beslaat van tien are of meer, of bestaat uit een rijbeplanting die meer dan twintig bomen omvat, gerekend over het totaal aantal rijen. Voor het kappen (van een deel) van een beschermde houtopstand geldt meld- (artikel 4.2) en herplantplicht (artikel 4.3). Er geldt een verbod op de kap als het voornemen daartoe niet (maximaal een jaar en minimaal een maand) vooraf is gemeld bij bevoegd gezag. Binnen drie jaar moet dezelfde grond op bosbouwkundig verantwoorde wijze zijn herbeplant. De gemeenteraad stelt de grens bebouwde kom Wet natuurbescherming vast. Het bevoegd gezag is meestal de provincie waar (het grootste deel van) de ingreep plaatsvindt, soms is dat het Rijk. Provinciale staten kunnen in de provinciale verordening regels opnemen over de melding en de herplant, zoals herplant op andere gronden dan waar de (deels) geveld opstand stond. Deze regel geldt niet voor:

1. Houtopstanden binnen de bij besluit van de gemeenteraad vastgestelde grenzen van de bebouwde kom;
2. Houtopstanden op erven of in tuinen;
3. Fruitbomen en windschermen om boomgaarden;
4. Naaldbomen, kennelijk bedoeld om te dienen als kerstbomen, indien niet ouder dan twintig jaar;
5. Kweekgoed;
6. Uit populieren of wilgen bestaande:
  - a. Wegbeplantingen;
  - b. Beplantingen langs waterwegen, en
  - c. Eenrijige beplantingen langs landbouwgronden;
7. Het dunnen van een houtopstand;
8. Uit populieren, wilgen, essen of elzen bestaande beplantingen die kennelijk zijn bedoeld voor de productie van houtige biomassa, indien zij:
  - a. Ten minste eens per tien jaar worden geoogst;
  - b. Bestaan uit minstens tienduizend stoven per hectare per beplantingseenheid, zijnde een aaneengesloten beplanting die niet wordt doorsneden door onbeplante stroken breder dan twee meter.
  - c. Zijn aangelegd na 1 januari 2013.

# Verantwoording

## Literatuur/ bronnen

- Wet natuurbescherming
- Omgevingsverordening
- Fauna inventarisatie, 5.1.2e 5.1.2e
- 150416\_Rapport\_Effectafstanden\_Natura\_2000.pdf

## Materiaal

- Camera
- Zaklamp
- Thermometer
- Windmeter
- Verrekijker
- Endoscoop
- Ladder (5 meter)
- UV lamp

## Internet

- [www.rvo.nl](http://www.rvo.nl)
- [www.bij12.nl](http://www.bij12.nl)
- [www.verspreidingsatlas.nl](http://www.verspreidingsatlas.nl)
- [www.zoogdiervereniging.nl](http://www.zoogdiervereniging.nl)
- [www.ndff.nl](http://www.ndff.nl)
- [www.synbiosys.alterra.nl/Natura2000](http://www.synbiosys.alterra.nl/Natura2000)
- <https://atlasnatuurlijkkapitaal.nl/kaarten>
- [www.Natura2000.nl](http://www.Natura2000.nl)
- <https://www.infomil.nl>

# Bijlagen









Vrijgestelde soorten per provincie

Nederlandse naam	Wetenschappelijke naam	Groningen	Friesland	Drenthe	Overijssel	Flevoland	Gelderland	Utrecht	Noord-Brabant	Flevoland	Zeeland	Noord-Holland	Limburg	Ministerie EZ/AmvB RN art. 3.31 <sup>*</sup>
Zoogdieren														
Aardmuis	<i>Microtus agrestis</i>	x	x	x	x	x	x	x	x	x	x	x	x	x
Bosmuis	<i>Apodemus sylvaticus</i>	x	x	x	x	x	x	x	x	x	x	x	x	x
Bunzing	<i>Mustela putorius</i>		x5	x				x		x			x	x
Dwergmuis	<i>Micromys minutus</i>	x	x	x	x	x	x	x	x	x	x	x	x	x
Dwergspitsmuis	<i>Sorex minutus</i>	x	x	x	x	x	x	x	x	x	x	x	x	x
Egel	<i>Erinaceus europaeus</i>	x	x	x		x	x	x	x	x	x	x	x	x
Eekhoorn	<i>Sciurus vulgaris</i>												x	
Gewone bosspitsmuis	<i>Sorex araneus</i>	x	x	x	x	x	x	x	x	x	x	x	x	x
Haas	<i>Lepus europeus</i>		x	x	x	x	x	x	x	x		x	x	x
Hermelijn	<i>Mustela erminea</i>		x5	x				x		x			x	x
Huisspitsmuis*	<i>Crociodura russula</i>	x	x	x	x	x	x	x	x	x	x	x	x	x
Konijn	<i>Oryctolagus cuniculus</i>	x	x	x	x	x	x	x	x		x	x	x	x
Molmuis	<i>Arvicola scherman</i>												x	
Ondergrondse woelmuis	<i>Pitymys subterraneus</i>	x	x	x		x	x	x	x		x	x	x	x
Ree	<i>Capreolus capreolus</i>	x	x	x	x	x	x	x	x	x	x	x	x	x
Rosse woelmuis	<i>Clethrionomys glareolus</i>	x	x	x	x	x	x	x	x	x	x	x	x	x
Steenmarter	<i>Martes foina</i>		x										x2	
Tweekleurige bosspitsmuis	<i>Sorex coronatus</i>	x	x	x	x	x	x	x	x		x	x	x	x
Veldmuis*	<i>Microtus arvalis</i>	x	x	x	x	x	x	x	x	x	x	x	x	x
Vos	<i>Vulpes vulpes</i>	x	x	x	x	x	x	x	x	x	x	x	x	x
Wezel	<i>Mustela nivalis</i>	x	x5	x				x		x			x	x
Wild zwijn	<i>Sus scrofa</i>								x					
Woelrat	<i>Sus scrofa</i>	x	x	x	x	x	x	x	x	x	x	x	x	x
Amfibieën en reptielen														
Bruine kikker	<i>Rana temporaria</i>	x	x	x	x	x	x	x	x	x	x	x	x	x
Gewone pad	<i>Bufo bufo</i>	x	x	x	x	x	x	x	x	x	x	x	x	x
Hazelworm	<i>Anguis fragilis</i>												x3	
Kleine watersalamander	<i>Lissotriton vulgaris</i>	x	x	x	x	x	x	x	x	x	x	x	x	x
Levendbarende hagedis	<i>Zootoca vivipara</i>												x4	
Meerkikker	<i>Pelophylax ridibundus</i> <i>Pelophylax klepton</i>	x	x	x	x	x	x	x	x	x	x	x	x	x
Middelste groene kikker / bastaardkikker	<i>esculentus</i>	x	x	x	x	x	x	x	x	x	x	x	x	x

\* voor deze soorten daarnaast algemene vrijstelling in/op gebouwen en bijbehorende erven Wnb 3.10 3e lid  
x1 = vrijstelling geldt in de periode maart- april en juli tot en met november

x2 = vrijstelling geldt in de periode 15 augustus tot en met februari

x3 = vrijstelling geldt in de periode juli, augustus en september

x4 = vrijstelling geldt in de periode 15 augustus tot en met 15 oktober

x5 = de vrijstelling voor deze soorten wordt ingetrokken met de inwerkingtreding van de Omgevingsverordening 2022

# Disclaimer

Deze rapportage is vervaardigd op verzoek van de opdrachtgever zoals hierboven aangegeven. Niets uit deze rapportage mag, met uitzondering van de opdrachtgever, worden vermenigvuldigd of openbaar gemaakt worden door middel van scanning, druk, internet, kopie of andere wijze zonder schriftelijke toestemming van Ecofect B.V., noch mag het zonder deze toestemming voor een ander doel gebruikt worden dan waarvoor het vervaardigd is. Ecofect B.V. is niet aansprakelijk voor vervolgschade, alsmede schade die voortvloeit uit toepassingen van de resultaten van de werkzaamheden of andere gegevens verkregen. De opdrachtgever vrijwaart Ecofect B.V. voor aanspraken van derden in verband met deze toepassing. Omdat ecologisch onderzoek een momentopname is, kan de aanwezigheid van beschermde soorten soms niet worden uitgesloten of bevestigd. Daarnaast is de natuurwetgeving aan verandering en jurisprudentie onderhevig. Wij zijn echter niet aansprakelijk voor de gevolgen van onverwacht verschijnende of verdwijnende flora of fauna, noch voor de gevolgen van veranderende wetgeving of jurisprudentie.

© 2023 Ecofect B.V.; Nunspeet

