



## **Natuurtoets BOPA bouwweg Dorst zuidoost**

**Antea Group**

Understanding today.  
Improving tomorrow.

projectnummer 0495482.100  
definitief revisie 1  
27 januari 2025

# Natuurtoets BOPA bouwweg Dorst zuidoost

projectnummer 0495482.100  
definitief revisie 1  
27 januari 2025

## Auteur(s)

F. Sprangers

## Opdrachtgever

Gemeente Oosterhout  
Postbus 10150  
4900 GB OOSTERHOUT

## Gecontroleerd

M.L. Braad

Antea Group is aangesloten bij het  
Netwerk Groene Bureaus



datum

27 januari 2025

beschrijving

vrijgave

## Inhoudsopgave

<b>1.</b>	<b>Inleiding</b>	<b>4</b>
1.1	Aanleiding & planvoornemen	4
1.2	Doel	6
1.3	Leeswijzer	6
<b>2.</b>	<b>Effectbeschrijving en -beoordeling</b>	<b>7</b>
2.1	Gebiedsbeschrijving: resultaat terreinbezoek	7
2.2	Effectbepaling voornemen	8
2.3	Soortbescherming	8
2.3.1	Afbakening relevante soortgroepen	8
2.3.2	Vogels	8
2.3.3	Zoogdieren – vleermuizen	11
2.3.4	Zoogdieren – overige zoogdieren	12
2.3.5	Amfibieën	14
2.3.6	Reptielen	15
2.3.7	Insecten	15
2.3.8	Zaadplanten, varens en bladmosse	16
2.3.9	Zorgplicht	16
2.4	Natura 2000	17
2.5	NNB	18
2.6	Overig provinciaal beleid	19
2.7	Beschermde houtopstanden	20
<b>3.</b>	<b>Conclusie &amp; advies</b>	<b>21</b>
3.1	Soortbescherming	21
3.1.1	Zorgplicht	22
3.2	Gebiedsbescherming	22
3.2.1	Natura 2000	22
3.2.2	NNB	22
3.2.3	Overig provinciaal beleid	23
3.3	Beschermde houtopstanden bebouwingscontour houtkap	23
	<b>Literatuurlijst</b>	<b>24</b>
	<b>Bijlage 1 Wettelijk kader</b>	<b>26</b>
	<b>Bijlage 2 Methodiek natuurtoets</b>	<b>35</b>
	<b>Bijlage 3 Rode lijst soorten uit NDFF</b>	<b>38</b>

# 1. Inleiding

## 1.1 Aanleiding & planvoornemen

De Gemeente Oosterhout is voornemens om een tijdelijke bouwweg aan te leggen voor de nieuw te realiseren woonwijk in Dorst. Het projectgebied ligt ten oosten van Dorst en ten noorden van de Rijksweg te Dorst (gemeente Oosterhout, Provincie Noord-Brabant).

De bouwweg wordt gerealiseerd zodat het bouwverkeer vanuit de Rijksweg de nieuw te realiseren woonwijk in Dorst kan bereiken. Zodra de woonwijk aangelegd is komt de bouwweg te vervallen waarna een definitieve weg gerealiseerd wordt. Deze natuurtoets is enkel bedoeld door de tijdelijke bouwweg. Voor het aanleggen van de weg dienen 16 bomen te worden gekapt.

Ten tijde van het opstellen van de natuurtoets is nog niet bekend wanneer de bouwweg exact aangelegd gaat worden.

Bij ruimtelijke ontwikkelingen moet rekening worden gehouden met beschermde planten- en diersoorten en met beschermde gebieden. Er dient onderzocht te worden of het voornemen effect heeft op beschermde soorten, beschermde gebieden of houtopstanden (Omgevingswet (Ow), Natuurnetwerk Nederland (NNN) en overig (provinciaal) beleid). Ontwikkelingen mogen niet zonder meer plaatsvinden indien deze negatieve gevolgen hebben op beschermde natuurwaarden (soorten, gebieden en/of houtopstanden). Er is daarom inzicht gewenst in de aanwezige beschermde natuurwaarden en de mogelijke effecten die op deze beschermde natuurwaarden kunnen optreden door de ontwikkeling. Dit wordt verkend in deze natuurtoets. Daarnaast worden kansen voor het verbeteren van natuurwaarden genoemd.

In de figuren 1.1 en 1.2 is de ligging van het projectgebied weergegeven. Figuur 1.3 geeft een detailtekening weer.



Figuur 1.1. Globale ligging van het projectgebied (rood omkaderd) ten opzichte van de omgeving. Bron: QGIS-PDOK, 2024.



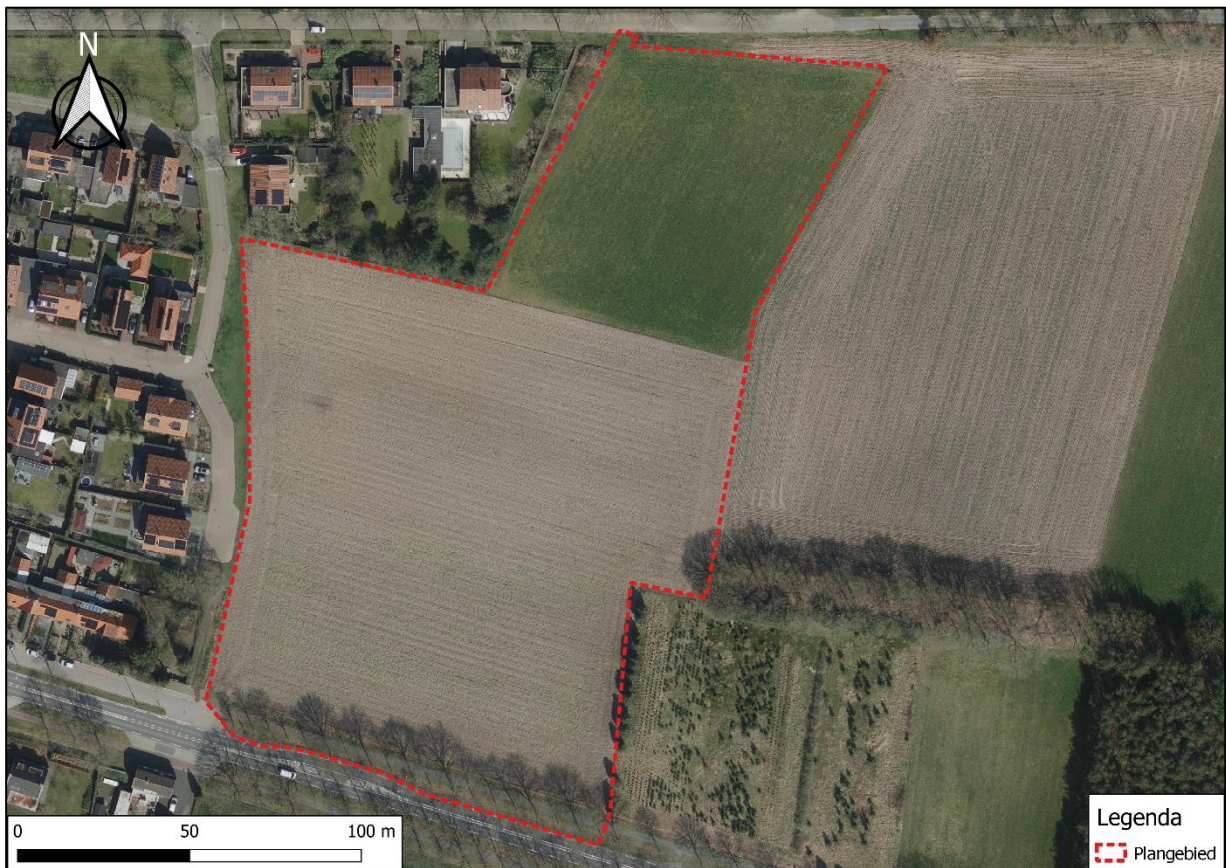

Figuur 1.2. Gedetailleerde ligging van het projectgebied (rood omkaderd). Bron: QGIS-PDOK, 2024.

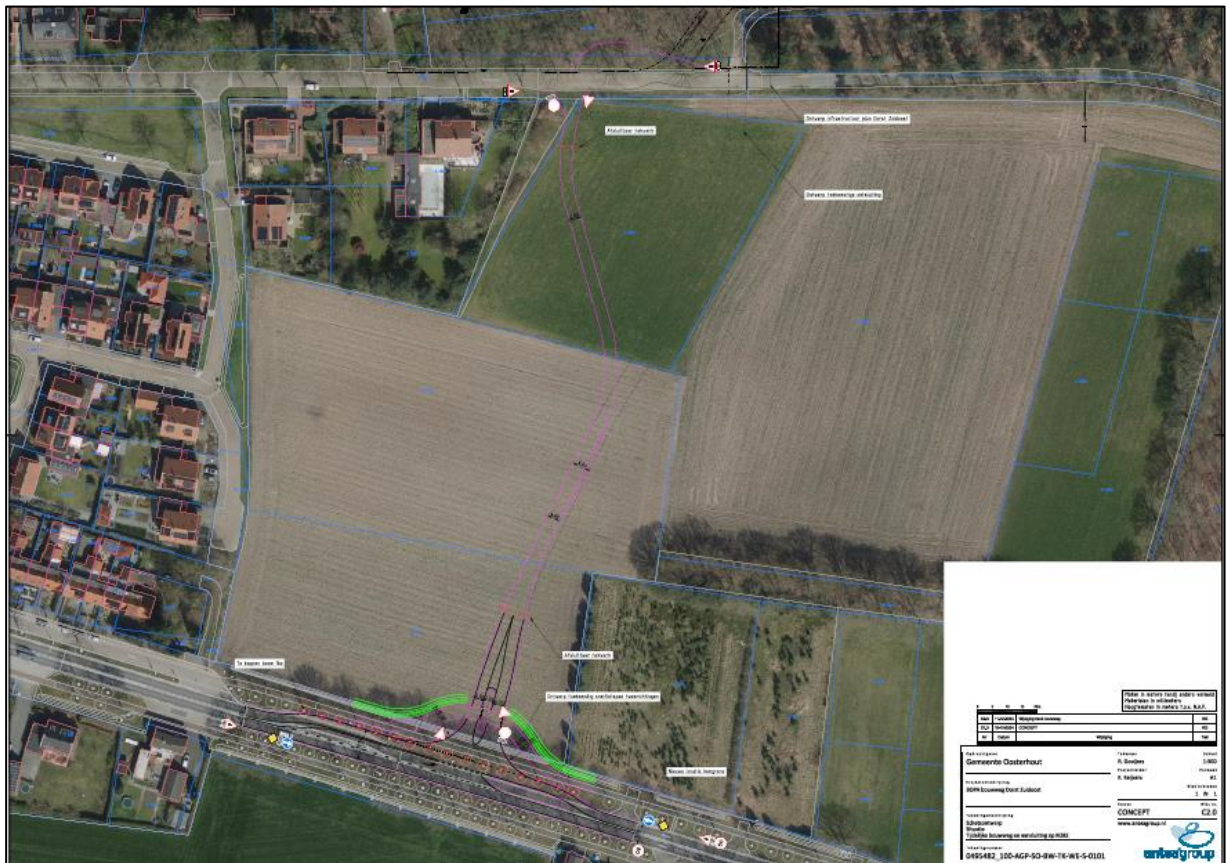

Figuur 1.3. Detailtekening van de te realiseren bouwweg in Dorst zuidoost. Bron: Antea Group.

## 1.2 Doel

Het doel van de natuurtoets is om een goed eerste beeld te krijgen van de (beschermde) natuurwaarden die in het projectgebied en de (directe) omgeving aanwezig (kunnen) zijn. Dit gebeurt door het uitvoeren van een bureaustudie en oriënterend terreinbezoek. Op basis hiervan wordt getoetst of op de - in het kader van de Omgevingswet beschermde natuurwaarden - als gevolg van de voorgenomen ontwikkeling negatieve effecten kunnen optreden. Daarnaast wordt ingegaan op de eventuele vervolgstappen die noodzakelijk zijn.

## 1.3 Leeswijzer

De natuurtoets is als volgt opgebouwd:

- Hoofdstuk 1 beschrijft de aanleiding van de natuurtoets en voorgenomen ontwikkeling;
- Hoofdstuk 2 beschrijft het gebied en toetst de (in de omgeving) aanwezige beschermde soorten, beschermde gebieden en houtopstanden aan de omgevingswet en overige beleidskaders.
- Hoofdstuk 3 bevat de conclusies en advies over de te nemen vervolgstappen.

In bijlage 1 wordt het wettelijk kader beschreven. In bijlage 2 wordt de methodiek van voorliggende natuurtoets beschreven. In bijlage 3 wordt een overzicht gegeven van bekende waarnemingen van rode lijst soorten in het projectgebied.



## 2. Effectbeschrijving en -beoordeling

In paragraaf 2.1 wordt allereerst een gebiedsbeschrijving van het projectgebied gegeven. Vervolgens wordt in paragraaf 2.2 de effectbepaling van het plan gegeven. In paragraaf 2.3 t/m paragraaf 2.7 wordt respectievelijk ingegaan op de aanwezigheid van en toetsing aan beschermde soorten onder de Omgevingswet (Ow), Natura 2000-gebieden, NNN, overig provinciaal beleid van de provincie Noord-Brabant en beschermde houtopstanden onder de Ow.

Indien blijkt dat een onderdeel van paragraaf 2.3 t/m paragraaf 2.7 niet relevant is voor voorliggend planvoornemen, vindt er geen toetsing van het voornemen aan de Omgevingswet (of ander relevant beleidskader) van dat onderdeel plaats.

### 2.1 Gebiedsbeschrijving: resultaat terreinbezoek

Op 25 september 2024 is vanaf circa 09:00 een oriënterend terreinbezoek uitgevoerd door een deskundig ecooloog van Antea Group bij bewolkt weer met een temperatuur van circa 17°C (Accuweather). Tijdens het terreinbezoek is het projectgebied te voet geïnspecteerd. Hierbij zijn de bomen, indien nodig met een verrekijker, geïnspecteerd op de aanwezigheid van holtes en nesten.

In figuur 2.1 is een impressie gegeven van het projectgebied.





Figuur 2.1. Impressie van projectgebied.

## 2.2 Effectbepaling voornemen

De volgende activiteiten vinden plaats als gevolg van het planvoornemen die een effect kunnen hebben op (het leefgebied van) (beschermde) soorten en beschermde gebieden:

- 16 bomen worden gekapt;
- Er wordt een tijdelijke bouwweg gerealiseerd;
- Er is sprake van geluidsverstoring/optische verstoring gedurende de werkzaamheden.

## 2.3 Soortbescherming

In de onderstaande paragrafen worden per soortgroep de resultaten van het bureauonderzoek en het oriënterend terreinbezoek beschreven. Indien soortgroepen op basis van het oriënterend terreinbezoek op voorhand kunnen worden uitgesloten vanwege het ontbreken van geschikt biotoop, zijn deze soortgroepen vermeld in paragraaf 2.3.1. Op basis van het bureauonderzoek en het oriënterend terreinbezoek wordt ingegaan op de mogelijk effecten die als gevolg van het planvoornemen op mogelijk aanwezige beschermde soorten kunnen optreden. Indien negatieve effecten op beschermde soorten niet zijn uit te sluiten, wordt geadviseerd over de te nemen vervolgstappen.

### 2.3.1 Afbakening relevante soortgroepen

Op basis van de bureaustudie en het verkennend terreinbezoek kan de aanwezigheid van meerdere soortgroepen worden uitgesloten. Doordat het verspreidingsgebied van deze soorten niet tot aan het gebied loopt, kunnen beschermde vissen, kreeftachtigen en weekdieren worden uitgesloten. Aanwezigheid van de overige soortgroepen kan niet op voorhand worden uitgesloten. Deze soortgroepen worden in de hiernavolgende paragrafen nader beschouwd.

### 2.3.2 Vogels

**Soorten met een jaarrond beschermd nest (categorie 1 t/m 4)**



In de onderstaande tabel zijn de waarnemingen van vogels met een jaarrond beschermd nest in de directe omgeving van het projectgebied weergegeven.

*Tabel 2.1. Overzicht van waargenomen vogelsoorten met een jaarrond beschermd nest in de omgeving van het projectgebied (met een straal van 1 km) (NDFF, 2019-2024).*

Soort	Categorie
Boomvalk	4
Buizerd	4
Gierzwaluw	2
Grote gele kwikstaart	3
Havik	4
Huismus	2
Ooievaar	3
Ransuil	4
Roek	2
Sperwer	4
Steenuil	1
Wespendief	4

Zoals blijkt uit de bureaustudie is een aantal vogelsoorten waargenomen in de omgeving van het projectgebied waarvan de broedplaatsen jaarrond beschermd zijn en waar bij verwijdering of aantasting van de vaste rust- en verblijfplaats, alsook bij wezenlijke aantasting van de functionele leefomgeving, altijd omgevingsvergunningaanvraag flora- en fauna-activiteit moet worden aangevraagd. Dit zijn boombroedende soorten (boomvalk, buizerd, havik, ransuil, roek, sperwer en wespendief), gebouwbroedende soorten (huismus en gierzwaluw) en overige soorten (zoals de grote gele kwikstaart, ooievaar en de steenuil). Tijdens het terreinbezoek zijn in de omgeving van het projectgebied geen van bovenstaande soorten waargenomen.

#### Boombroedende soorten

Tijdens het terreinbezoek zijn in (de directe omgeving van) het projectgebied geen grote nesten in bomen aangetroffen die kunnen toebehoren aan boombroedende soorten met een jaarrond beschermd nest. De aanwezigheid van nestplaatsen van boombroedende soorten met een jaarrond beschermd nest kan in (de directe omgeving van) het projectgebied worden uitgesloten. Het projectgebied kan wel onderdeel uitmaken van de functionele leefomgeving van boombroedende vogelsoorten met een jaarrond beschermd nest die in de wijde(re) omgeving broeden, zoals buizerd. De geplande werkzaamheden tasten de functionele leefomgeving over een zeer klein oppervlak, waardoor er geen sprake is van wezenlijke verstoring en/of aantasting. Negatieve effecten vanuit de werkzaamheden op boombroedende soorten zijn uitgesloten.

#### Gebouwbewonende soorten

Nesten van huismussen zijn in de regel te vinden in of tegen allerlei menselijke bebouwing: onder dakpannen, in neststenen en in kieren en gaten in (BIJ12, 2023a). Gierzwaluwen nestelen onder dakpannen, in spleten van muren, achter dakgoten en achter spleten bij regenpijpen (BIJ12, 2023b). Tijdens het terreinbezoek is direct langs het projectgebied geen bebouwing aangetroffen welke potentieel geschikte verblijfplaatsen biedt voor gebouwbezonende soorten als huismus en gierzwaluw. In de directe omgeving van het projectgebied bevinden zich wel gebouwen waar mogelijk nesten aanwezig zijn van de huismus en gierzwaluw. Echter bevinden deze gebouwen zich op voldoende afstand waardoor geen verstoring van wezenlijk effect aan de orde is. Er zijn geen vervolgstappen aan de orde.

#### Overige soorten

De grote gele kwikstaart is te vinden langs stromende beken, grotere rivieren en aangelegde stromen in (landschaps) parken (Vogelbescherming, z.d.). De ooievaar broedt op kunstmatige nestgelegenheden, op daken en wagenwielen, maar ook in zelfgemaakte nesten in bomen (Vogelbescherming, z.d.). Steenuilen leven in kleinschalige cultuurlandschappen met variatie aan houtwallen, heggen, weiljes en knoestige bomen. Een steenuil broedt in allerlei natuurlijke holtes, maar ook in hoeken of nissen in gebouwen of schuren en in speciale nestkasten (Vogelbescherming, z.d.). Deze nesten zijn niet aangetoond omdat de benodigde elementen niet aanwezig zijn in het projectgebied. De aanwezigheid en effecten op nesten van deze soorten is uitgesloten.

#### Soorten met een mogelijk jaarrond beschermd nest (categorie 5)

In de onderstaande tabel zijn de waarnemingen van vogels met een mogelijk jaarrond beschermd nest in de directe omgeving van het projectgebied weergegeven.

*Tabel 2.2. Overzicht van waargenomen vogelsoorten met een mogelijk jaarrond beschermd nest in de omgeving van het projectgebied (met een straal van 1 km) (NDFF, 2019-2024).*

Soort	Categorie
Blauwe reiger	5
Boerenwaluw	5
Bonte vliegenvanger	5
Boomklever	5
Boomkruiper	5
Bosuil	5
Ekster	5
Gekraagde roodstaart	5
Grauwe vliegenvanger	5
Groene specht	5
Grote bonte specht	5
Huiswaluw	5
IJsvogel	5
Kleine bonte specht	5
Koolmees	5
Oeverwaluw	5
Pimpelmees	5
Raaf	5
Spreeuw	5
Tapuit	5
Torenvalk	5
Zwarte kraai	5
Zwarte mees	5
Zwarte roodstaart	5
Zwarte specht	5

Tijdens het terreinbezoek zijn enkele categorie 5-soorten waargenomen (koolmees en spreeuw). Nesten van de categorie 5-vogelsoorten zijn alleen jaarrond beschermd als zwaarwegende feiten of ecologische omstandigheden dat rechtvaardigen. Dit laatste is op het projectgebied niet van toepassing. Er zijn geen categorie 5 soorten te verwachten die zeldzaam zijn in de omgeving. Derhalve zijn er geen zwaarwegende feiten of ecologische omstandigheden die jaarronde bescherming rechtvaardigen. De categorie 5-soorten vallen daarmee onder de bescherming van algemene broedvogels.

### Algemene broedvogels

Tijdens het terreinbezoek zijn algemene broedvogels waargenomen (o.a. merel en spreeuw). Het braamstruweel en de te kappen bomen zoals weergegeven in figuur 2.2 bieden nestgelegenheid aan deze en andere algemene soorten.

Alle in gebruik zijnde nesten van vogelsoorten in Nederland zijn beschermd onder de Ow (artikel 11.37 Bal). Indien nesten aanwezig zijn, mogen deze tijdens de broedperiode (en wanneer deze in gebruik zijn) niet verwijderd of verstoord worden. Met de meeste broedvogels kan echter in het algemeen relatief eenvoudig rekening worden gehouden. Het kappen van de bomen dient buiten het broedseizoen plaats te vinden, indien dit niet mogelijk is dient een ecologische vrijgave plaats te vinden voorafgaand aan de kapwerkzaamheden. Het aanleggen van de bouwweg dient buiten het broedseizoen plaats te vinden. Dit houdt in dat de bouwweg aangelegd dient te worden voor circa maart of na juli <sup>1</sup>. De bouwweg kan in gebruik worden genomen buiten het broedseizoen en dient daarna gedurende het broedseizoen in gebruik te blijven. Algemene broedvogels die tijdens het

<sup>1</sup> Voor het broedseizoen wordt in het kader van de wet geen standaardperiode gehanteerd. Het broedseizoen is afhankelijk van klimatologische omstandigheden; dit houdt in dat het seizoen eerder dan wel later van start kan gaan en eerder dan wel later kan eindigen. Van belang is of er broedgevallen aanwezig zijn.

broedseizoen gaan broeden in het braamstruweel kiezen deze locatie ondanks de aanwezige verstoring. Indien het niet mogelijk is om de bouwweg aan te leggen buiten het broedseizoen dient het gebied ongeschikt gemaakt te worden voorafgaand aan het broedseizoen. Dit wordt gedaan door versturende factoren aan te brengen als linten en vlaggen, dit dient onder ecologische begeleiding uitgevoerd te worden.

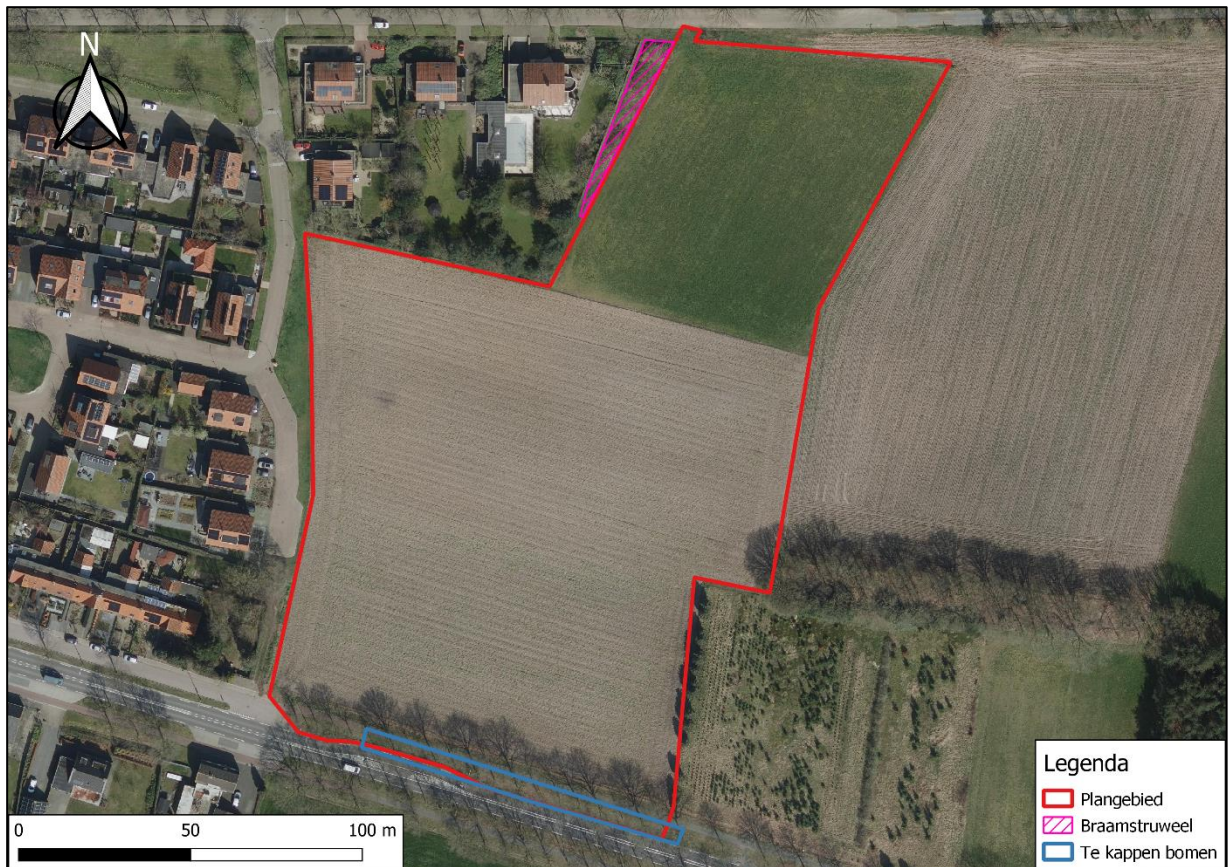

Figuur 2.2. Braamstruweel en te kappen bomen. Bron: QGIS-PDOK, 2024.

### 2.3.3 Zoogdieren – vleermuizen

In de onderstaande tabel zijn de waarnemingen van vleermuizen in de directe omgeving van het projectgebied weergegeven.

Tabel 2.3 Overzicht van waargenomen vleermuizen in de omgeving van het projectgebied (met een straal van 1 km) (NDFF, 2019-2024).

Soort	Beschermingsregime Artikel 11.46 Bal
Gewone dwergvleermuis	X
Gewone grootoorvleermuis	X

Voor vleermuizen zijn drie functies van het leefgebied te onderscheiden die van groot belang zijn. Dit zijn verblijfplaatsen, vliegroutes en foerageergebied. Foerageergebieden en vliegroutes zijn alleen beschermd als deze van essentieel belang zijn voor het functioneren van de verblijfplaats, zogenaamde essentiële foerageergebieden en essentiële vliegroutes. Deze drie onderdelen (verblijfplaatsen, essentiële vliegroutes en essentieel foerageergebied) worden hieronder nader beschouwd.

#### Verblijfplaatsen

Vleermuizen kunnen hun verblijfplaats in gebouwen of bomen (of beide) hebben. Gebouwbewonende vleermuizen verblijven met name in spouwmuren, onder dakbetimmering, achter boeiborden of op zolders. Boombewonende vleermuizen verblijven in gaten, hopen of scheuren van voornamelijk grote bomen.

#### Gebouwbewonende soorten



Aan de rand van het projectgebied bevinden zich verschillende gebouwen welke mogelijk verblijfplaatsen hebben voor verschillende vleermuissoorten. Echter wordt volgens het voornemen aan de bebouwing niets veranderd waardoor, mogelijke, verblijfplaatsen van deze soorten behouden blijven. Om verstoring van, eventueel, gebouwbewonende soorten te voorkomen dienen de werkzaamheden enkel met daglicht uitgevoerd te worden. Indien dit niet mogelijk is dient aangepaste verlichting te worden gebruikt, waarbij de verlichting niet op de omgeving kan uitschijnen. Het gebruik van aangepaste verlichting is enkel noodzakelijk tijdens het vliegseizoen van vleermuizen (april-oktober), buiten deze periode hoeft geen aangepaste verlichting te worden gebruikt.

#### Boombewonende soorten

In het projectgebied bevinden zich geen bomen waar holten en/ of scheuren aanwezig zijn. Vanwege het ontbreken van holten en scheuren kan de aanwezigheid van (potentiële) verblijfplaatsen van boombewonende soorten worden uitgesloten. Negatieve effecten vanuit de werkzaamheden zijn uitgesloten.

#### Essentiële vliegroutes

Vliegroutes van vleermuizen betreffen (vaak) lijnvormige elementen in het landschap die als verbinding tussen verblijfplaatsen en foerageergebied fungeren.

In het projectgebied bevindt zich een bomenrij welke kan dienen als vliegroute voor vleermuizen. Uit deze bomenrij worden 16 bomen gekapt waardoor mogelijk een vliegroute onderbroken wordt. Op circa 10 meter ten zuiden van desbetreffende bomenrij (aan de overkant van de weg) bevindt zich een gelijkwaardige bomenrij van eenzelfde structuur. Uit deze bomenrij worden geen bomen gekapt waardoor deze (potentiële) vliegroute blijft bestaan. Dit maakt dat de bomenrij die gekapt gaat worden geen invloed heeft op een eventuele vliegroute. Van belang is dat de bomen die gekapt dienen te worden tussen zonsopkomst en zonsondergang worden gekapt wanneer vleermuizen niet actief zijn. Ten tijde van de werkzaamheden is het van belang dat geen verlichting uitgestraald wordt op groenstructuren.

#### Essentieel foerageergebied

Foerageergebied van vleermuizen betreft locaties waar vleermuizen hun voedsel verzamelen. Dit kunnen uiteenlopende gebieden zijn.

In het projectgebied is marginaal geschikt foerageergebied aanwezig voor vleermuizen, vanwege het zeer geringe oppervlak aan (en grotendeels afwezigheid van) opgaande beplanting. Daarbij is geen sprake van unieke beplanting en/of structuren die enkel in het projectgebied aanwezig zijn. In de omgeving van het projectgebied is vergelijkbaar alternatief foerageergebied aanwezig. De aanwezigheid van essentieel foerageergebied kan worden uitgesloten.

#### Vervolgstappen

De werkzaamheden dienen tussen zonsopkomst en zonsondergang overdag plaats te vinden om verstoring van vleermuizen met mogelijke verblijfplaatsen en vliegroutes te voorkomen.

## 2.3.4 Zoogdieren – overige zoogdieren

In de onderstaande tabel zijn de waarnemingen van overige soorten zoogdieren in de directe omgeving van het projectgebied weergegeven.

Tabel 2.4 Overzicht van waargenomen zoogdieren in de omgeving van het projectgebied (met een straal van 1 km) (NDFF, 2019-2024).

Soort	Beschermingsregime		
	Art. 11.46 Bal	Art. 11.54 Bal en Bijlage IX	Art. 11.54 Bal en Bijlage IX Vrijgestelde zoogdieren
Boommarter		X	
Bosmuis			X
Bunzing		X	

Eekhoorn		X	
Egel			X
Haas			X
Konijn			X
Ree			X
Rosse woelmuis			X
Steenmarter		X	
Vos			X

### Eekhoorn

Eekhoorns komen voor in loofbos, naaldbos of gemengd bos maar ook in tuinen, parken en houtwallen in de buurt van bos. Als er voldoende voedsel beschikbaar is komen ze ook voor in bebouwd gebied. Hun voorkeur gaat uit naar ouder bos omdat daar meer voedsel en nestgelegenheid is (Zoogdiervereniging, z.d.). In het projectgebied zijn geen nesten aangetroffen die kunnen toebehoren aan de eekhoorn. Er zijn geen negatieve effecten vanuit de werkzaamheden.

### Marterachtigen

#### Boommarter

De boommarter leeft bij voorkeur in bossen maar is niet alleen gebonden aan bossen. Als behendige klimmer en springer kan hij zijn leefgebied vanaf de grond tot in de boomtoppen benutten. De boommarter komt in allerlei typen en leeftijden bos voor. Boommarters kiezen hun rustplaatsen vaak in boomholten, konijnen-, vossen of dassenhopen, tussen boomwortels of onder takkenbossen. Nesten zitten vaak in oude spechten- of eekhoornholten, regelmatig in inrottingsholten en soms in gebouwen die aan de rand van het bos staan. Boommarters maken meestal niet zelf een hol maar passen een bestaand nest aan (Zoogdiervereniging, z.d.). Tijdens het terreinbezoek zijn geen hopen, holten of sporen aangetroffen. Er zijn geen negatieve effecten vanuit de werkzaamheden.

#### Bunzing

De bunzing heeft een voorkeur voor kleinschalig landschap met houtwallen, greppels en sloten met overhangende vegetatie, ook dorpen en buitenwijken van steden vormen geschikt leefgebied. De omvang van het leefgebied varieert van tien tot soms enkele duizenden hectares, afhankelijk van het voedselaanbod. Als dagrustplaats worden voornamelijk bestaande hopen gebruikt, zoals konijnenholten en hopen van bijvoorbeeld muskusrat. Ook takken- en steenhopen en rommelschuurtjes worden als dagrustplaats gebruikt. In de winter zoeken bunzingen vaak warmere plekken op, zoals hooi- en stobalen (Zoogdiervereniging, z.d.). Tijdens het terreinbezoek zijn in het projectgebied geen (potentiële) verblijfplaatsen en/ of sporen van de bunzing aangetroffen binnen de invloedssfeer van het voornemen.

#### Steenmarter

De steenmarter heeft voorkeur voor steenachtige biotopen en schuilplaatsen, zoals steengroeven, rotsige hellingen en gebouwen. De steenmarter komt vooral voor in parklandschap, maar ook in volkomen bosloze gebieden, steengroeven en rotsige hellingen. Hij is vooral te vinden in de nabijheid van dorpen en boerderijen en tegenwoordig zelfs in grote steden (de steenmarter is een 'cultuurvolger'). Hij heeft een voorkeur voor gebieden met kleinschalige landbouw, met oude schuren, heggen en geriefhoutbosjes. Daarbij is de aanwezigheid van elementen zoals groenstroken, heggen, bosjes, greppels en bermen van belang, omdat de steenmarter daar zijn voedsel zoekt (Zoogdiervereniging, z.d.). Tijdens het terreinbezoek zijn in het projectgebied geen sporen en/of verblijfplaatsen aangetroffen die mogelijk aan de steenmarter toebehoren.

Voor het gebied ten noorden van het projectgebied is een nader onderzoek naar de marterachtigen uitgevoerd (Antea Group, 2023). Uit dit nader onderzoek is naar voren gekomen dat ten noorden van het projectgebied leefgebied aanwezig is van de boom- en steenmarter. Gezien deze waarnemingen en geschiktheid van het biotoop kan het voor komen van de soorten binnen het huidige projectgebied niet worden uitgesloten. Het braamstruweel aan de rand van het projectgebied zoals weergegeven in figuur 2.3 bevat mogelijk verblijfplaatsen van de marterachtigen. Van belang is dat tijdens de werkzaamheden dit braamstruweel niet wordt aangetast. Indien het planvoornemen verandert en het braamstruweel aangetast wordt dient een nader onderzoek naar de marterachtigen te worden uitgevoerd.

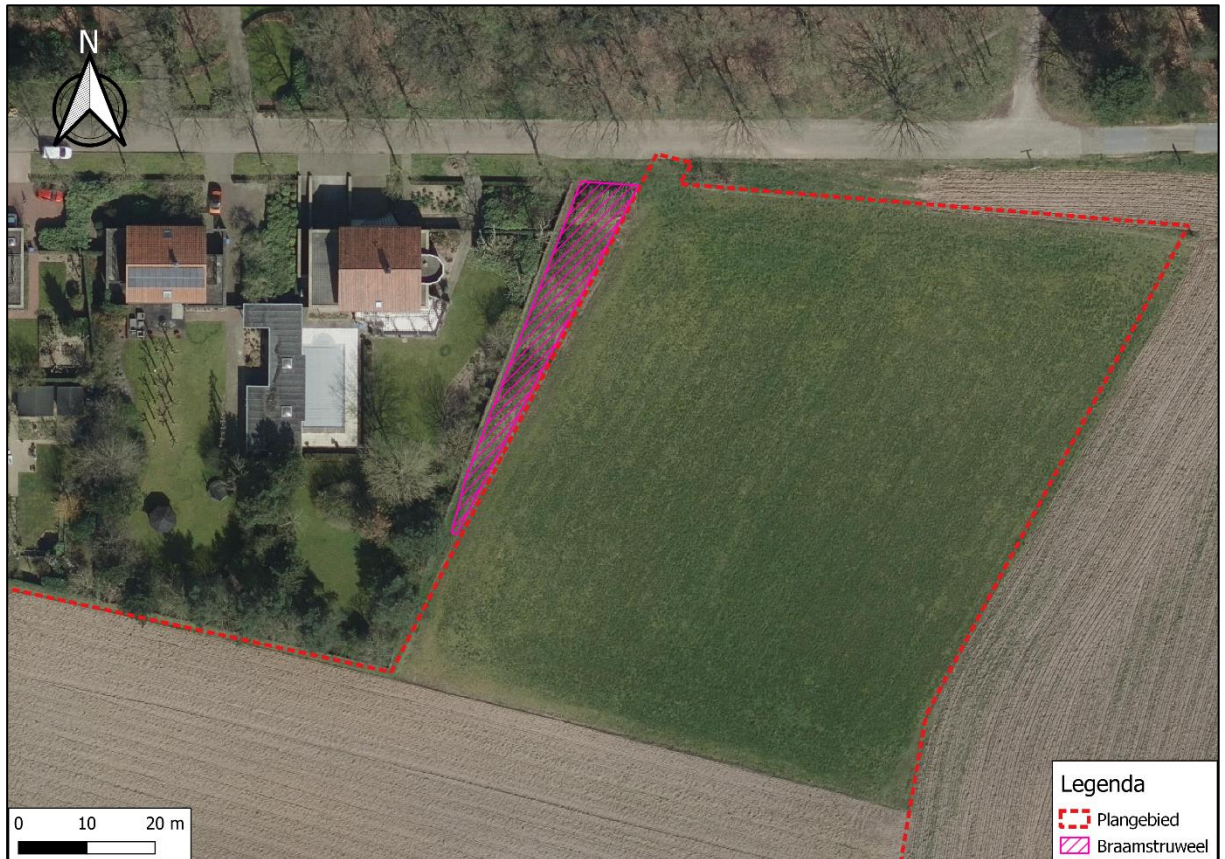

Figuur 2.3. Braamstruweel dat tijdens de werkzaamheden niet aangetast dient te worden. Bron: QGIS-PDOK, 2024.

Op basis van het terreinbezoek worden overige beschermde zoogdieren niet verwacht door het ontbreken van geschikt biotoop.

#### Vrijgestelde soorten zoogdieren in het kader van ruimtelijke ontwikkelingen

Er is binnen het projectgebied biotoop aanwezig voor de algemeen voorkomende (vrijgestelde) soorten als bosmuis, egel, haas, konijn, ree, rosse woelmuis en vos. Het biotoop van deze soorten bestaat onder andere uit graslanden, akkers en akkerranden. Door de voorgenomen werkzaamheden kunnen negatieve effecten op deze soorten optreden. Binnen de provincie Noord-Brabant geldt een vrijstelling voor deze algemene soorten bij ruimtelijke ontwikkelingen. Wel is voor deze soorten de zorgplicht van toepassing. Dit houdt in de negatieve effecten zo veel als mogelijk dienen te worden voorkomen dan wel beperkt. In paragraaf 2.3.9 wordt nader ingegaan op maatregelen die in het kader van de zorgplicht genomen kunnen worden.

### 2.3.5 Amfibieën

In de onderstaande tabel zijn de waarnemingen van amfibieën in de directe omgeving van het projectgebied weergegeven.

Tabel 2.5 Overzicht van waargenomen amfibieën in de omgeving van het projectgebied (met een straal van 1 km) (NDFF, 2019-2024).

Soort	Beschermingsregime		
	Art. 11.46 Bal	Art. 11.54 Bal en Bijlage IX	Art. 11.54 Bal en Bijlage IX Vrijgestelde amfibieën
Bruine kikker			X
Gewone pad			X
Kamsalamander	X		
Kleine watersalamander			X

#### Kamsalamander



Het landschap waarin de kamsalamander wordt aangetroffen is bosrijk, bevat houtwallen of struweel en wordt vaak gekenmerkt door kleinschaligheid in de directe omgeving van het voortplantingswater. Kamsalamander komen zelden in akkerbouwgebieden voor. Ze komen relatief veel voor langs de grote rivieren, in beekdalen en op landgoederen. Kamsalamanders komen voor in een verscheidenheid aan typen visvrije wateren. Op de zandgronden en in beekdalen leeft de soort in poelen, vijvers, matig voedselrijke (mesotrofe) vennen en in leemputten. In het rivierengebied komt de soort voor in zelfde overstromende (laagdynamische) strangen, kleiputten en kolken (Ravon, z.d.). Gezien het ontbreken van voortplantingswater in de directe omgeving van het projectgebied wordt de kamsalamander niet verwacht. Ten noorden van het projectgebied bevindt zich de boswachterij van Dorst, aannemelijk is dat de soort in dit gebied voorkomt. Vanwege het ontbreken van geschikt voortplantingswater en tevens ook landbiotoop zijn geen negatieve effecten vanuit de werkzaamheden te verwachten op de kamsalamander.

Op basis van het terreinbezoek worden overige beschermde amfibieën niet verwacht door het ontbreken van geschikt biotoop.

### Vrijgestelde amfibieën in het kader van ruimtelijke ontwikkelingen

Er is binnen het projectgebied biotoop aanwezig voor de algemeen voorkomende (vrijgestelde) soorten als bruine kikker, gewone pad en kleine watersalamander. Door de voorgenomen werkzaamheden kunnen negatieve effecten op deze soorten optreden. Binnen de provincie Noord-Brabant geldt een vrijstelling voor deze algemene soorten bij ruimtelijke ontwikkelingen. Wel is voor deze soorten de zorgplicht van toepassing. Dit houdt in de negatieve effecten zo veel als mogelijk dienen te worden voorkomen dan wel beperkt. In paragraaf 2.3.9 wordt nader ingegaan op maatregelen die in het kader van de zorgplicht genomen kunnen worden.

## 2.3.6 Reptielen

In de onderstaande tabel zijn de waarnemingen van reptielen in de directe omgeving van het projectgebied weergegeven.

Tabel 2.6 Overzicht van waargenomen reptielen in de omgeving van het projectgebied (met een straal van 1 km) (NDFF, 2019-2024).

Soort	Beschermingsregime	
	Art. 11.46 Bal	Art. 11.54 Bal en Bijlage IX
Levendbarende hagedis		X

### Levendbarende hagedis

Heide en hoogveen vormen de voorkeurs habitat voor de levendbarende hagedis. De soort komt ook voor in open bossen en ruige graslanden, in bermen van (spoor)wegen en in een beperkt deel van de duinen. De levendbarende hagedis is een vochtminnende soort die in de genoemde landschapstypen veel wordt aangetroffen op oevers en vochtige terreindelen (Ravon, z.d.). Levendbarende hagedissen overwinteren in grote gras- en zeggepollen, oude zoogdierholten, onder boomstronken e.d., boven het grondwaterniveau (NGB, 2017). Binnen het projectgebied bevinden zich geen geschikte structuren voor de levendbarende hagedis. Het projectgebied biedt geen dekking en bestaat enkel uit open akkerlanden. Er zijn geen negatieve effecten vanuit de werkzaamheden.

Op basis van het terreinbezoek worden overige beschermde reptielen niet verwacht door het ontbreken van geschikt biotoop.

## 2.3.7 Insecten

In de onderstaande tabel zijn de waarnemingen van insecten in de directe omgeving van het projectgebied weergegeven.

Tabel 2.7 Overzicht van waargenomen insecten in de omgeving van het projectgebied (met een straal van 1 km) (NDFF, 2019-2024).

Soort	Beschermingsregime	
	Art. 11.46 Bal	Art. 11.54 Bal en Bijlage IX

Beekrombout		X
Grote vos		X

#### Beekrombout

De beekrombout wordt in uiteenlopende typen stromende wateren aangetroffen. De soort wordt meestal met traag stromende laaglandbeken geassocieerd. Belangrijk is de aanwezigheid van zuurstofrijk water en onbegroeide zandige substraten en niet te rijk aan nitraten en fosfaten (Vlinderstichting, z.d.). Gezien het ontbreken van water binnen het projectgebied wordt de beekrombout niet verwacht. Er zijn geen negatieve effecten vanuit de werkzaamheden aan de orde.

#### Grote vos

De grote vos komt voor op vochtige, open bossen, bosranden, boomgaarden en andere plekken met grote vrijstaande bomen. Ook zwervende individuen worden vooral in een bosrijke omgeving gevonden. De vlinders zijn vooral te vinden op warme, zonnige, open maar beschutte plaatsen. Ook moeten er geschikte plaatsen zijn om te overwinteren, zoals holle bomen of stapels hout. Waardplanten van de grote vos zijn vooral iep; ook zoete kers, populier en sommige wilgensoorten (Vlinderstichting, z.d.). Gezien het ontbreken van geschikte waardplanten binnen het projectgebied worden geen negatieve effecten verwacht vanuit de werkzaamheden.

#### Overige beschermde soorten

Op basis van het terreinbezoek worden overige beschermde insecten niet verwacht door het ontbreken van geschikt biotoop.

### 2.3.8 Zaadplanten, varens en bladmossen

In de onderstaande tabel zijn de waarnemingen van zaadplanten, varens en bladmossen in de directe omgeving van het projectgebied weergegeven.

Tabel 2.8 Overzicht van waargenomen zaadplanten, varens en bladmossen in de omgeving van het projectgebied (met een straal van 1 km) (NDFF, 2019-2024).

Soort	Beschermingsregime		
	Art. 11.46 Bal	Art. 11.54 Bal en Bijlage IX	Art. 11.54 Bal en Bijlage IX Vrijgestelde zaadplanten, varens en mossen
Ruw parelzaad		X	

#### Ruw parelzaad

Ruw parelzaad komt voor op kalkhoudende zandgronden in duinen maar ook op bouwland en in bermen langs wegen (Flora van Nederland z.d.). Er is geen geschikt biotoop van ruw parelzaad aanwezig binnen het projectgebied. Daarnaast blijkt uit de gegevens van NDFF dat het hier gaat om één waargenomen exemplaar ca. 650 meter van het projectgebied. Deze waarneming is naar alle waarschijnlijkheid een aangeplante/ingezaaide plant en komt hier oorspronkelijk niet voor. Er zijn geen negatieve effecten vanuit de werkzaamheden.

Op basis van het terreinbezoek worden overige beschermde zaadplanten, varens en bladmossen niet verwacht door het ontbreken van geschikt biotoop.

### 2.3.9 Zorgplicht

In het projectgebied kunnen zoogdieren voorkomen als bosmuis, egel, haas, konijn, ree, rosse woelmuis en vos. Daarnaast kunnen amfibieënsoorten als bruine kikker, gewone pad en kleine watersalamander aanwezig zijn. Deze soorten zijn vrijgesteld van de vergunningsplicht voor de Omgevingswet (Ow) in het kader van ruimtelijke ontwikkelingen.

Zo moet een initiatiefnemer een beeld hebben van de (bijzondere) natuurwaarden op en nabij het plan- of projectgebied. In het kader van de specifieke zorgplicht dient een initiatiefnemer in het geval van verslechterende effecten actief te anticiperen op het voorkomen of verzachten van deze effecten.

Onder de Ow dient onder andere extra aandacht besteed te worden aan soorten van de Rode Lijsten. Provincies kunnen onder de Ow beleidskaders opstellen over hoe en met welke soorten (van de Rode Lijsten) rekening dient te worden gehouden in het kader van de Zorgplicht. Vooral nog zijn deze aanvullende beleidskaders nog niet opgesteld. In de voorliggende rapportage is daarom gekozen voor het opnemen van waarnemingen van de Rode Lijst soorten in de NDFF in het projectgebied. De Rode Lijst soorten waarvan waarnemingen in de NDFF bekend zijn, zijn opgenomen in Bijlage 3.

De initiatiefnemer/uitvoerder is verantwoordelijk voor een adequate naleving van de algemene zorgplicht tijdens de uitvoering van de werkzaamheden. Door het uitvoeren van een aantal zorgplicht gerelateerde maatregelen, wordt voldaan aan de zorgplicht en kan de gunstige staat van instandhouding van de betreffende soorten worden gegarandeerd. Maatregelen waaraan gedacht kan worden bij de invulling van de zorgplicht bij voorliggend planvoornemen zijn weergegeven in tabel 2.9.

Tabel 2.9. Voorbeelden van zorgplicht gerelateerde maatregelen voor soorten.

Soort(groep)	Maatregel
(Grondgebonden) zoogdieren en amfibieën	<ul style="list-style-type: none"><li>• Voorafgaand aan de werkzaamheden de vegetatie in het projectgebied kort maaien.</li><li>• Stapvoets rijden tijdens het maaien.</li><li>• In één richting maaien zodat dieren tijdig kunnen vluchten, in de richting van een vluchtmogelijkheid. Bij voorkeur van een drukke naar een rustige locatie toe, zoals een ruigte of bosschage.</li><li>• Overdag werken en geen gebruik maken van kunstmatige verlichting.</li><li>• Voorkom of beperk de toepassing van kunstlicht en de verstrooiing van licht buiten de projectlocatie. Voorkom het direct schijnen op wateroppervlakken of groenelementen zoals bosschages en ruigtes.</li><li>• Voorkom opslag van materialen waaronder dieren kunnen verblijven.</li><li>• Voorkom het ontstaan van poeltjes en plassen op het terrein gedurende het zomerhalfjaar (vanaf april tot en met augustus).</li></ul>

## 2.4 Natura 2000

Het projectgebied ligt niet in een Natura 2000-gebied. Het dichtstbijzijnde Natura 2000-gebied is Ulvenhoutse Bos en ligt op circa 5,1 kilometer afstand ten zuidwesten van het projectgebied (zie figuur 2.4) Dit gebied is aangewezen op basis van de Habitatrichtlijn. Binnen een straal van 15 kilometer liggen nog twee andere Natura 2000-gebieden. Het betreft de Langstraat en de Loonse en Drunense Duinen & Leemkuilen (zie figuur 2.4).





Figuur 2.4. Ligging Natura 2000-gebieden ten opzichte van het projectgebied (in rood onder de pijl weergegeven). Bron: QGIS-PDOK, 2024.

Bij voorliggend planvoornemen is er zowel sprake van een realisatiefase als gebruiksfase. Er kan daardoor sprake zijn van zowel tijdelijke als permanente effecten.

De Natura 2000-gebieden liggen buiten het invloedsgebied van de storingsfactoren, zoals verdroging of geluid- en lichtverstorend, met uitzondering van verzuring en vermisting. Gezien de afstand tot stikstofgevoelige habitattypen in de Natura 2000-gebieden en de voorgenomen werkzaamheden zijn effecten als gevolg van vermisting en verzuring door stikstofdepositie tijdens (enkel) de realisatiefase niet op voorhand uit te sluiten.

De enige manier om inzicht te krijgen in de aard en omvang van het effect van stikstofdepositie als gevolg van de werkzaamheden, is het uitvoeren van een stikstofberekening met behulp van AERIUS Calculator. Geadviseerd wordt dan ook om een dergelijke berekening uit te voeren.

Indien uit de AERIUS-berekening volgt dat er als gevolg van het voornemen een verhoogde stikstofdepositie plaats vindt op stikstofgevoelige habitattypen in Natura 2000-gebieden, dient dit ecologisch te worden beschouwd door middel van een ecologische Voortoets Stikstof.

#### Vervolgstappen

Er dient een AERIUS-berekening voor de aanlegfase en de gebruiksfase te worden opgesteld.

Indien sprake is van een toename in stikstofdepositie, dient een ecologische Voortoets Stikstof te worden opgesteld.

## 2.5 NNB

In het projectgebied is geen NNB-gebied aanwezig, maar het projectgebied grenst wel aan een NNB-gebied. Zie ook figuur 2.5. In de provincie Noord-Brabant is sprake van toetsing van mogelijke effecten op NNB als gevolg van externe werking. Als gevolg van het planvoornemen is er geen sprake van aantasting van de wezenlijke



kenmerken en waarden van het NNB-gebied door externe werking door het voornemen van de werkzaamheden. Effecten zijn uitgesloten, er zijn geen vervolgstappen aan de orde.



Figuur 2.5. Ligging NNB (groen) ten opzichte van het projectgebied. Bron: QGIS-PDOK, 2024.

## 2.6 Overig provinciaal beleid

### Groenblauwe mantel

Naast het NNB zijn in de provincie Noord-Brabant gebieden aangewezen als groenblauwe mantel (Artikel 3.32 Omgevingsverordening). Het beleid in de groenblauwe mantel is gericht op het behoud en vooral de ontwikkeling van natuur, watersysteem en landschap. Voor de natuur betekent dit vooral versterking van de leefgebieden voor plant- en diersoorten en de bevordering van de biodiversiteit buiten het NNB. Voor het water wordt vooral ingezet op kwantitatief en kwalitatief herstel van kwelstromen.

Het projectgebied bevindt zich niet binnen de groenblauwe mantel (zie figuur 2.6), er zijn geen negatieve effecten aan de orde vanuit de werkzaamheden.

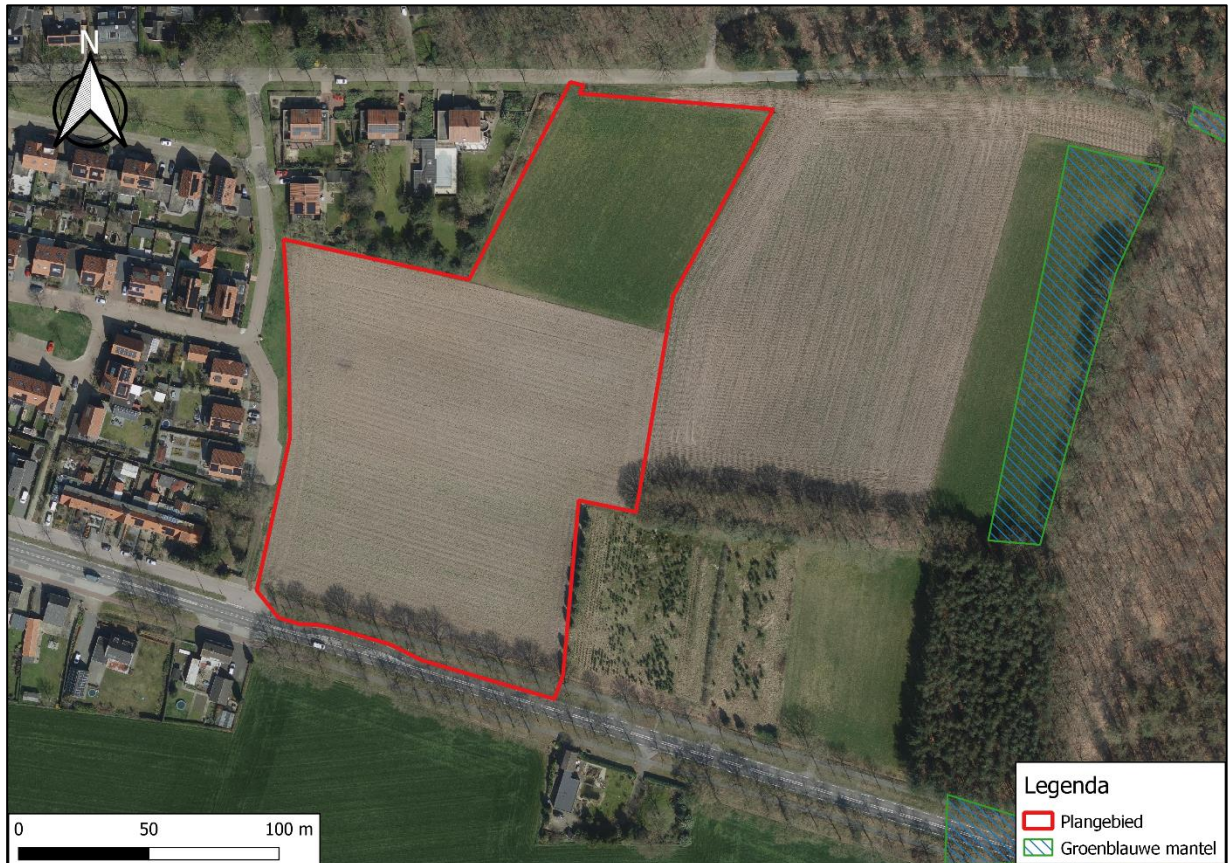

Figuur 2.6 Ligging van de groenblauwe mantel ten opzichte van het projectgebied.

#### Rust- en foerageergebied voor ganzen en smienten

Het projectgebied ligt niet binnen de begrenzing van rust- en foerageergebieden voor ganzen en smienten, het dichtstbijzijnde gebied ligt op circa 14 kilometer van het projectgebied vandaan. Er zijn geen negatieve effecten vanuit de werkzaamheden.

## 2.7 Beschermde houtopstanden

In (de directe omgeving van) het projectgebied zijn bomen aanwezig. Als gevolg van de voorgenomen werkzaamheden worden houtopstanden gekapt. Een nadere toetsing beschermde houtopstanden is daarom noodzakelijk. In deze nadere toetsing wordt in eerste instantie bepaald of de houtopstanden beschermd zijn, en zo ja onder welk beschermingsregime (buiten de bebouwingscontour houtkap en/of Omgevingsplan). Daarnaast wordt in de nadere toetsing houtopstanden bepaald of eventuele vervolgstappen noodzakelijk zijn. Mogelijke vervolgstappen bij kap van bomen zijn: een melding houtkap (op basis van Bal – Omgevingswet) of een omgevingsvergunning houtkap (gemeentelijke beleid). Ook kan het noodzakelijk zijn een Boom Effect Analyse (BEA) op te stellen, waarbij wordt getoetst in hoeverre bomen in de invloedssfeer daadwerkelijk negatieve effecten als gevolg van de voorgenomen werkzaamheden ondervinden.



### 3. Conclusie & advies

In dit hoofdstuk is per onderdeel de conclusie en het advies gegeven dat voortkomt uit de uitgevoerde natuurtoets.

#### 3.1 Soortbescherming

Binnen het projectgebied is geschikt biotoop aangetroffen voor beschermde soorten (Ow) waarvoor geen algemene vrijstelling geldt. Het gaat om soorten uit de volgende soortgroepen: algemene broedvogels, vleermuizen en zoogdieren. In tabel 3.1 zijn de conclusies ten aanzien van deze beschermde soorten opgenomen. De onderbouwing van de conclusies zijn beschreven in paragraaf 2.3 van voorliggende natuurtoets. Voor de overige soort(groep)en is beoordeeld dat vervolgstappen niet aan de orde zijn. Voor deze soorten en vrijgestelde soorten geldt wel de zorgplicht.

Tabel 3.1 Overzicht conclusies en vervolgstappen soortbescherming.

Soort(groep)	Essentieel leefgebied in (directe omgeving van) projectgebied?	Nader onderzoek nodig?	Maatregelen?	Omgevingsvergunning flora- en fauna-activiteit Ow aan de orde?
Vogels (algemene broedvogels)	Ja, nestgelegenheid in het braamstruweel en bomen in het zuiden van het projectgebied	N.v.t.	Ja, zie tabel 3.2	Nee
Zoogdieren (diverse soorten vleermuizen) - verblijfplaatsen	Niet aanwezig in het projectgebied, wel aan de rand van het projectgebied	Nee	Ja, zie tabel 3.2	Nee
Zoogdieren (diverse soorten vleermuizen) – essentiële vliegroutes	Niet aanwezig in het projectgebied, wel aan de rand van het projectgebied	Nee	Ja, zie tabel 3.2	Nee
Zoogdieren (marterachtigen)	Niet aanwezig in het projectgebied, wel aan de rand van het projectgebied	Nee	Ja, zie tabel 3.2	Nee, mits de maatregelen uit tabel 3.2 worden opgevolgd
Vrijgestelde soorten	Zie tabel 3.3			

In tabel 3.1 is aangegeven dat een overtreding van de Ow voor een aantal soorten op voorhand kan worden voorkomen door het treffen van maatregelen. Deze maatregelen zijn in tabel 3.2 uiteengezet. Door het nemen van deze maatregelen worden negatieve effecten voorkomen en zijn geen vervolgstappen noodzakelijk.

Tabel 3.2. Beschrijving maatregelen om overtreding van de Ow te voorkomen.

Soort(groep)	Maatregelen
Algemene broedvogels	Het aanleggen van de weg en het kappen van de bomen dient buiten het broedseizoen te gebeuren. Indien dit niet mogelijk is dienen buiten het broedseizoen verstoringsfactoren aangebracht te worden in het braamstruweel om te voorkomen dat soorten daar gaan broeden. Indien het niet mogelijk is om de bomen te kappen buiten het broedseizoen dient voorafgaand aan de kap een ecologische vrijgave plaats te vinden.
Vleermuizen	De werkzaamheden dienen tussen zonsopkomst en zonsondergang overdag plaats te vinden om verstoring van vleermuizen met mogelijke verblijfplaatsen en vliegroutes te voorkomen.
Zoogdieren (marterachtigen)	Tijdens de werkzaamheden dient het braamstruweel niet aangetast te worden. Indien het planvoornemen wijzigt en het braamstruweel wordt aangetast dient een nader onderzoek naar de marterachtigen plaats te vinden.



### 3.1.1 Zorgplicht

Uit paragraaf 2.3.9 blijkt dat er in het projectgebied soort(groep)en aanwezig (kunnen) zijn waarmee rekening dient te worden gehouden in het kader van de zorgplicht voor soorten. Maatregelen waar aan gedacht kan worden bij de invulling van de zorgplicht bij voorliggend planvoornemen zijn weergegeven in tabel 3.3.

Tabel 3.3 Voorbeelden van zorgplicht gerelateerde maatregelen voor soorten.

Soort(groep)	Maatregel
(Grondgebonden) zoogdieren en amfibieën	<ul style="list-style-type: none"> <li>• Voorafgaand aan de werkzaamheden de vegetatie in het projectgebied kort maaien.</li> <li>• Stapvoets rijden tijdens het maaien.</li> <li>• In één richting maaien zodat dieren tijdig kunnen vluchten, in de richting van een vluchtmogelijkheid. Bij voorkeur van een drukke naar een rustige locatie toe, zoals een ruigte of bosschage.</li> <li>• Overdag werken en geen gebruik maken van kunstmatige verlichting.</li> <li>• Voorkom of beperk de toepassing van kunstlicht en de verstrooiing van licht buiten de projectlocatie. Voorkom het direct schijnen op wateroppervlakken of groenelementen zoals bosschages en ruigtes.</li> <li>• Voorkom opslag van materialen waaronder dieren kunnen verblijven.</li> <li>• Voorkom het ontstaan van poeltjes en plassen op het terrein gedurende het zomerhalfjaar (vanaf april tot en met augustus).</li> </ul>

Onder de Ow dient nadere aandacht te worden besteed aan soorten van de Rode Lijsten. Onder de Ow kunnen provincies beleidskaders opstellen over hoe en met welke soorten (van de Rode Lijsten) rekening dient te worden gehouden in het kader van de Zorgplicht. Vooralsnog zijn deze aanvullende beleidskaders nog niet opgesteld. In de voorliggende rapportage is daarom gekozen voor het opnemen van waarnemingen van de Rode Lijst soorten in de NDFF in het projectgebied. Door middel van de maatregelen beschreven in tabel 3.3 kunnen op negatieve effecten worden gemitigeerd op (een deel van) de opgenomen Rode Lijst soorten.

## 3.2 Gebiedsbescherming

### 3.2.1 Natura 2000

In tabel 3.5 zijn de conclusies ten aanzien van beschermde Natura 2000-gebieden opgenomen. De onderbouwing van de conclusie is beschreven in paragraaf 2.4 van voorliggende natuurtoets.

Tabel 3.5. Conclusies Natura 2000-gebieden.

	Natura 2000
Zijn er Natura 2000-gebieden aanwezig waarop effecten kunnen optreden?	Ja, Ulvenhoutse Bos op circa 5,1 km afstand
Treden er negatieve effecten op of zijn deze te verwachten?	Ja, er kan sprake zijn van verzuring en vermesting door stikstofdepositie.
Zijn er vervolgstappen aan de orde?	Ja, er dient een AERIUS-berekening te worden uitgevoerd.
Omgevingsvergunning Natura 2000-activiteit of akkoord van de provincie noodzakelijk?	Nog onbekend

### 3.2.2 NNB

In tabel 3.6 zijn de conclusies ten aanzien van beschermde NNB-gebieden opgenomen. De onderbouwing van de conclusie is beschreven in paragraaf 2.5 van voorliggende natuurtoets.

Tabel 3.6. Conclusies NNB-gebieden.

	NNN
Op welke afstand van het projectgebied ligt het dichtstbijzijnde NNB-gebied?	Circa 3 meter.
Is er sprake van toetsing van externe werking in de betreffende provincie?	Ja

Is er sprake van aantasting van de wezenlijke kenmerken en waarden of is dit te verwachten?	Nee
Zijn er vervolgstappen aan de orde?	Nee
Afstemming met het bevoegd gezag aan de orde?	Nee

### 3.2.3 Overig provinciaal beleid

#### Groenblauwe mantel

Het projectgebied bevindt zich niet binnen de groenblauwe mantel, er zijn geen negatieve effecten aan de orde vanuit de werkzaamheden.

#### Rust- en foerageergebied voor ganzen en smienten

Het projectgebied ligt niet binnen de begrenzing van rust- en foerageergebieden voor ganzen en smienten. Er zijn geen negatieve effecten vanuit de werkzaamheden.

### 3.3 Beschermde houtopstanden bebouwingscontour houtkap

In (de directe omgeving van) het projectgebied zijn bomen aanwezig. Als gevolg van de voorgenomen werkzaamheden worden houtopstanden gekapt. Een nadere toetsing beschermde houtopstanden is daarom noodzakelijk. In deze nadere toetsing wordt in eerste instantie bepaald of de houtopstanden beschermd zijn, en zo ja onder welk beschermingsregime (buiten de bebouwingscontour houtkap en/of Omgevingsplan). Daarnaast wordt in de nadere toetsing houtopstanden bepaald of eventuele vervolgstappen noodzakelijk zijn. Mogelijke vervolgstappen bij kap van bomen zijn: een melding houtkap (op basis van Bal – Omgevingswet) of een omgevingsvergunning houtkap (gemeentelijke beleid). Ook kan het noodzakelijk zijn een Boom Effect Analyse (BEA) op te stellen, waarbij wordt getoetst in hoeverre bomen in de invloedssfeer daadwerkelijk negatieve effecten als gevolg van de voorgenomen werkzaamheden ondervinden.

## Literatuurlijst

**Antea Group, 2023.** Nader soortenonderzoek kleine marterachtigen en steenmarter, juni 2023.

**BIJ12, 2023.** Kennisdocument huismus (*Passer domesticus*). Versie 2.1, februari 2023.

**BIJ12, 2024.** Kennisdocument Kleine marterachtigen. Versie 1.0, januari 2024.

**Ministerie van Landbouw, Natuur en Voedselkwaliteit, 2009.** Aangepaste lijst jaarrond beschermde vogelnesten ontheffing Flora- en faunawet ruimtelijke ingreep. Augustus 2009

**Netwerk Groene Bureaus, 2023.** Soorteninventarisatieprotocollen in het kader van de Wet natuurbescherming. Versie november 2023.

**Netwerk Groene Bureaus (NGB), 2021.** Vleermuisprotocol 2021.

### Overig

Accuweather

AERIUS-calculator, versie 2022.

NDFF

Street Smart

[www.eis-nederland.nl](http://www.eis-nederland.nl)

[www.floron.nl](http://www.floron.nl)

[www.nederlandsesoorten.nl](http://www.nederlandsesoorten.nl)

[www.ravon.nl](http://www.ravon.nl)

[www.verspreidingsatlas.nl](http://www.verspreidingsatlas.nl)

[www.vlinderstichting.nl](http://www.vlinderstichting.nl)

[www.vogelbescherming.nl](http://www.vogelbescherming.nl)

[www.zoogdiervereniging.nl](http://www.zoogdiervereniging.nl)





## Bijlage 1 Wettelijk kader

In deze bijlage staat een beschrijving van de relevante wet- en regelgeving; de Omgevingswet (Ow) en het beleidskader. Naast bescherming vanuit de Ow zijn er ook gebieden die planologisch beschermd zijn. Het betreft het 'Natuurnetwerk Nederland' (hierna NNN). De aanwijzing en bescherming van het NNN gebeurt in de Omgevingsverordening.

### Ow - Algemeen

De Ow is op 1 januari 2024 in werking getreden. De Ow beschermt:

- De Natura 2000-gebieden die aangewezen zijn in het kader van het Europees natuurbeleid (gebiedsbescherming)
- De planten- en diersoorten (onderdeel soortbescherming)
- Bos en houtopstanden (onderdeel houtopstanden).

Veel verantwoordelijkheden en bevoegdheden liggen bij de provincies. Er zijn hierop wel uitzonderingen waarvoor het ministerie van LNV bevoegd gezag is. Dit betreft onder andere de aanleg en uitbreiding van hoofdwegen, landelijke spoorwegen, hoofdvaarwegen, primaire waterkeringen, militaire terreinen en oefengebieden, militaire luchthavens, Schiphol en overige burgerluchthavens, het landelijke gastransportnet, hoogspanningsverbindingen van tenminste 220 kV, activiteiten van buitenlandse mogendheden en activiteiten namens een lid van het Koninklijk Huis. LNV is ook bevoegd gezag voor ruimtelijke ingrepen in de Exclusieve Economische Zone (EEZ) en voor Windenergie op zee (kavelbesluiten).

Gemeenten kunnen een loketfunctie hebben. Het is mogelijk om een natuurvergunning 'aan te haken' bij de omgevingsvergunning, maar dit hoeft niet. De Ow richt zich op bescherming van gebieden, soorten en houtopstanden.

### Ow - Soortbescherming

In de Ow is soortbescherming opgedeeld in drie categorieën. Voor elke categorie geldt een vergunningsplicht bij verschillende schadelijke handelingen die zijn vermeld in artikel 11.37, 11.46 en 11.54 Bal van de Ow. Het gaat om de volgende drie categorieën:

- 1) Vogels (artikel 11.37 Bal);
- 2) Strikt beschermde soorten (artikel 11.46 Bal);
- 3) Andere soorten (artikel 11.54 en bijlage IX, onder A en onder B Bal).

### Soorten van de Vogelrichtlijn (artikel 11.37 Bal, Ow)

Het beschermingsregime voor soorten van de Vogelrichtlijn is vastgelegd in artikel 11.37 e.v.

1. Het is verboden opzettelijk van nature in Nederland in het wild levende vogels van soorten als bedoeld in artikel 1 van de Vogelrichtlijn te doden of te vangen.
2. Het is verboden opzettelijk nesten, rustplaatsen en eieren van vogels als bedoeld in het eerste lid te vernielen of te beschadigen, of nesten van vogels weg te nemen.
3. Het is verboden eieren van vogels als bedoeld in het eerste lid te rapen en deze onder zich te hebben.
4. Het is verboden vogels als bedoeld in het eerste lid opzettelijk te storen.
5. Het verbod, bedoeld in het vierde lid, is niet van toepassing indien de storing niet van wezenlijke invloed is op de staat van instandhouding van de desbetreffende vogelsoort.

Het is mogelijk om omgevingsvergunning flora- en fauna-activiteit aan te vragen het optreden van schadelijke handelingen. De omgevingsvergunning kan worden verleend indien voldaan wordt aan de volgende criteria:

- Er is geen andere bevredigende oplossing (alternatievenafweging);
- Aanwezigheid geldig wettelijk belang conform Vogelrichtlijn. Een geldig wettelijk belang voor deze categorie soorten is o.a. belang 1: 'in het belang van de volksgezondheid of openbare veiligheid' (dit is dus strenger dan voor soorten van de Habitatrichtlijn en de andere soorten);
- Er is geen verslechtering van de staat van instandhouding van de desbetreffende soort.

### Strikt beschermde soorten (artikel 11.46 Bal, Ow)

Deze categorie bestaat uit Europees beschermde soorten. De schadelijke handelingen zijn vastgelegd in artikel 11.46 Bal e.v.:

1. Het is verboden in het wild levende dieren van soorten, genoemd in bijlage IV, onderdeel a, bij de Habitatrichtlijn, bijlage II bij het Verdrag van Bern of bijlage I bij het Verdrag van Bonn, in hun natuurlijk verspreidingsgebied opzettelijk te doden of te vangen.
2. Het is verboden dieren als bedoeld in het eerste lid opzettelijk te verstoren.
3. Het is verboden eieren van dieren als bedoeld in het eerste lid in de natuur opzettelijk te vernielen of te rapen.
4. Het is verboden de voortplantingsplaatsen of rustplaatsen van dieren als bedoeld in het eerste lid te beschadigen of te vernielen.
5. Het is verboden planten van soorten, genoemd in bijlage IV, onderdeel b, bij de Habitatrichtlijn of bijlage I bij het Verdrag van Bern, in hun natuurlijke verspreidingsgebied opzettelijk te plukken en te verzamelen, af te snijden, te onwortelen of te vernielen.

Onder de Ow is het mogelijk om voor strikt beschermde soorten zoals opgenomen in artikel 11.46 Bal bij ruimtelijke ontwikkelingen te werken volgens een door de Minister goedgekeurde gedragscode. Hierbij geldt een vrijstelling van de vergunningsplicht bij schadelijke handelingen uit artikel 11.46 Bal.

Naast het werken volgens een goedgekeurde gedragscode kan voor soorten zoals opgenomen artikel 11.46 Bal van de Ow bij het optreden van schadelijke handelingen een omgevingsvergunning flora- en fauna-activiteit worden aangevraagd. De omgevingsvergunning kan worden verleend indien voldaan wordt aan de volgende criteria:

- Er is geen andere bevredigende oplossing (alternatievenafweging);
- Aanwezigheid geldig wettelijk belang conform Habitatrichtlijn.  
Een geldig wettelijk belang voor deze categorie soorten is o.a. belang 3: 'in het belang van de volksgezondheid, de openbare veiligheid of andere dwingende redenen van groot openbaar belang, met inbegrip van redenen van sociale of economische aard en met inbegrip van voor het milieu wezenlijke gunstige effecten';
- Er wordt geen afbreuk gedaan aan het streven de populaties van de betrokken soort in hun natuurlijke verspreidingsgebied in een gunstige staat van instandhouding te laten voortbestaan.

#### Andere soorten (artikel 11.54 Bal, Ow)

De categorie 'andere soorten' bestaat uit soorten zoals opgenomen in bijlage IX, onder A en onder B Bal van de wettekst. Dit zijn nationaal beschermde soorten. De schadelijke handelingen zijn vastgelegd in artikel 11.54 Bal e.v.

Het is verboden:

- a. in het wild levende zoogdieren, amfibieën, reptielen, vissen, dagvlinders, libellen en kevers van de soorten, genoemd in de bijlage, onderdeel A, bij deze wet, opzettelijk te doden of te vangen;
- b. de vaste voortplantingsplaatsen of rustplaatsen van dieren als bedoeld in onderdeel a opzettelijk te beschadigen of te vernielen, of
- c. vaatplanten van de soorten, genoemd in de bijlage, onderdeel B, bij deze wet, in hun natuurlijke verspreidingsgebied opzettelijk te plukken en te verzamelen, af te snijden, te ontwortelen of te vernielen.

Voor deze soorten geldt een vrijstelling wanneer aantoonbaar gewerkt wordt volgens een door de Minister van LNV goedgekeurde gedragscode.

Daarnaast geldt ook vrijstelling bij ruimtelijke projecten voor soorten die staan op besluit vrijgestelde soorten. Het hangt per provincie af welke soort is vrijgesteld van een vergunningsplicht bij schadelijke handelingen in artikel 11.54 Bal, ook de grond waarvoor een vrijstelling geldt kan ook variëren tussen provincies. Wel dient rekening te worden gehouden met de zorgplicht (artikel 11.27 Bal) Deze zorgplicht is verder in deze bijlage nog toegelicht.

Indien de 'andere soorten' niet zijn vrijgesteld en daarmee als gevolg van het voornemen schadelijke handelingen in artikel 11.54 Bal optreden, dient een omgevingsvergunning flora- en fauna-activiteit aangevraagd te worden bij de provincie waarin het voornemen plaatsvindt.

Naast het werken volgens een goedgekeurde gedragscode kan voor soorten uit de categorie 'andere soorten' van de Ow bij het optreden van schadelijke handelingen een omgevingsvergunning flora- en fauna-activiteit worden aangevraagd. De omgevingsvergunning kan worden verleend indien voldaan wordt aan de volgende criteria:

- Er is geen andere bevredigende oplossing (alternatievenafweging);
- Aanwezigheid geldig wettelijk belang. Een geldig wettelijk belang voor deze categorie soorten is o.a. belang h 'in het algemeen belang';
- Er wordt geen afbreuk gedaan aan het streven de populaties van de betrokken soort in hun natuurlijke verspreidingsgebied in een gunstige staat van instandhouding te laten voortbestaan.

Samenvatting gronden waarop een omgevingsvergunning flora- en fauna-activiteit verleend mag worden per categorie beschermde soorten (artikel 311.37, 11.46 en 11.54 Bal).				
Vergunningsgronden		Artikel 11.37 Bal	Artikel 11.46 Bal	Artikel 11.54 Bal en bijlage IX
		Vogels	Strikt beschermde soorten	Andere soorten
1	Er bestaat geen andere bevredigende oplossing	Ja	Ja	Ja
2	Leiden niet tot verslechtering van de staat van instandhouding	Ja	Ja	Ja
3	volksgezondheid en openbare veiligheid	Ja	Ja	Ja
	veiligheid van luchtverkeer	Ja	Nee	Ja
	ter voorkoming van schade aan gewassen, vee, bossen, visserij	Ja	Ja	Ja
	ter bescherming van Flora en Fauna	Ja	Ja	Ja
	voor onderzoek, onderwijs, uitzetten en herinvoeren van soorten / teelt	Ja	Ja	Ja
	dwingende reden van groot openbaar belang, met inbegrip van sociale of economische aard en met inbegrip van voor milieuwezenlijke gunstige effecten	Nee	Ja	Ja
	ruimtelijke inrichting of ontwikkeling	Nee	Nee	Ja
	schade en overlast, ter beperking omvang populatie, ter bestrijding van lijden en ziekte, bestendig beheer en onderhoud (ook natuurbeheer), algemeen belang, bestendig gebruik	Nee	Nee	Ja

### Zorgplicht

Er dient te allen tijde rekening te worden gehouden met de zorgplicht zoals vastgelegd in artikel 11.27 Bal van de Ow. Deze zorgplicht houdt o.a. in dat als een activiteit wordt ondernomen waarvan kan worden vermoed dat deze nadelig kan zijn voor in het wild levende dieren en planten, deze activiteit niet plaats mag vinden. Ook moeten alle maatregelen worden genomen om nadelige gevolgen te voorkomen, te beperken of ongedaan te maken. Deze zorgplicht heeft betrekking op de gebieds- en op de soortbescherming. In het tekstkader hieronder staat het wetsartikel uitgeschreven.

1. Eenieder neemt voldoende zorg in acht voor Natura 2000-gebieden, bijzondere nationale natuurgebieden en voor in het wild levende dieren en planten en hun directe leefomgeving.
2. De zorg, bedoeld in het eerste lid, houdt in elk geval in dat eenieder die weet of redelijkerwijs kan vermoeden dat door zijn handelen of nalaten nadelige gevolgen kunnen worden veroorzaakt voor een Natura 2000-gebied, een bijzonder nationaal natuurgebied of voor in het wild levende dieren en planten:
  - a) dergelijke handelingen achterwege laat, dan wel
  - b) indien dat achterwege laten redelijkerwijs niet kan worden gevergd, de noodzakelijke maatregelen treft om die gevolgen te voorkomen, of
  - c) voor zover die gevolgen niet kunnen worden voorkomen, deze zoveel mogelijk beperkt of ongedaan maakt.
1. Het eerste lid is niet van toepassing op handelen of nalaten in overeenstemming met het bij of krachtens deze wet of de Visserijwet 1963 bepaalde.

Er dient bijvoorbeeld zo gewerkt te worden dat dieren kunnen ontsnappen en het kan nodig zijn om soorten te verplaatsen (bijvoorbeeld planten en amfibieën). Deze algemene zorgplicht geldt voor elke soort en elk individu in Nederland.



## Ow - Gebiedsbescherming

De gebiedsbescherming is vastgelegd in artikel 11.1 tot en met 11.9 Bal van de Ow. Hierin wordt de aanwijzing en bescherming van Natura 2000-gebieden geregeld. Hiermee zijn de verplichtingen uit de Europese Vogel- en Habitatrichtlijn, voor zover die betrekking hebben op gebiedsbescherming, geïmplementeerd in het Nederlands recht. De begrenzing van de Natura 2000-gebieden en de instandhoudingdoelstellingen voor die gebieden zijn vastgelegd in de aanwijzingsbesluiten voor de betreffende gebieden. De instandhoudingdoelstellingen beschrijven voor de voor het gebied aangewezen habitattypen en soorten of een bepaalde ontwikkeling ervan gewenst is of dat het behoud ervan op het aanwezige niveau moet worden nagestreefd. Voor activiteiten of projecten die schadelijk kunnen zijn voor de beschermde natuur geldt een vergunningplicht. Deze omgevingsvergunning Natura 2000-activiteit worden verleend door de provincies of door de Minister van LNV.

## Voortoets en Passende beoordeling

De Ow regelt de bescherming van Natura 2000-gebieden, ten aanzien van plannen en projecten en die mogelijke effecten hebben op de natuurlijke kenmerken van de gebieden, gelet op de instandhoudingsdoelen die in de Natura 2000-gebieden van kracht zijn. De Ow maakt daarbij onderscheid in enerzijds plannen (plantoets) en anderzijds projecten (projecttoets).

Bij plannen en projecten in, of in de nabijheid (externe werking) van, een Natura 2000-gebied dienen de initiatiefnemers in een oriënterende fase (voortoets) te onderzoeken of het plan een significant negatief effect op de instandhoudingdoelstellingen van het betreffende Natura 2000-gebied kan hebben. Met externe werking wordt bedoeld dat ook activiteiten buiten het gebied de natuurwaarden in het gebied kunnen beïnvloeden. Indien na dit onderzoek niet kan worden uitgesloten dat de activiteit een significant negatief effect heeft, dient de initiatiefnemer meer gedetailleerd dan in de oriënterende fase in kaart te brengen wat de effecten van de activiteit kunnen zijn. Daarbij dienen ook, indien noodzakelijk, de mitigerende maatregelen te worden betrokken. Deze analyse heet een 'passende beoordeling'. Het bevoegd gezag toetst de passende beoordeling. Wanneer uit de passende beoordeling alsnog de zekerheid wordt verkregen dat de activiteit niet leidt tot significant negatieve effecten, kan de activiteit doorgang vinden. Wanneer uit de voortoets blijkt dat er wel kans is op een negatief effect, maar dit als niet significant kan worden gezien, kan eveneens, op basis van een verslechteringstoets toestemming voor het uitvoeren van de activiteit worden verleend. Wanneer uit de passende beoordeling blijkt dat significante negatieve effecten niet kunnen worden uitgesloten, kan het project alleen doorgang vinden op grond van de "ADC-criteria".

Dit betekent dat:

- A – alternatieve oplossingen voor het plan ontbreken;
- D – er dwingende redenen van groot openbaar belang zijn, en
- C – de initiatiefnemer compenserende maatregelen vooraf en tijdig treft.

## Natuurnetwerk Nederland (NNN)

Het Natuurnetwerk Nederland (NNN) is een netwerk van bestaande en nieuw aan te leggen natuurgebieden. Het nationaal beleid met betrekking tot de gebiedsbescherming van het Natuurnetwerk Nederland is opgenomen in de Nationale Omgevingsvisie (NOVI). De bescherming van het NNN staat nader uitgewerkt in het Besluit Kwaliteit Leefomgeving (BKL). Hierin staan instructieregels voor de omgevingsverordening van de provincies. De bescherming werkt vervolgens door in de bestemmingsplannen van de gemeenten. De instructieregels uit het BKL verplichten de provincies tot:

- het aanwijzen van Natuurnetwerk Nederland gebieden en vaststelling geometrische begrenzing (artikel 2.44 lid 4 Ow en artikel 7.6 Bkl )
- het vastleggen van de wezenlijke kenmerken en waarden van NNN-gebieden (actueel en potentieel) (artikel 7.7 Bkl)
- het stellen van regels in het belang van de bescherming, instandhouding, verbetering en ontwikkeling van de kenmerken en waarden van NNN-gebieden (artikel 7.8 Bkl, eerste lid)
- De regels die in de omgevingsverordening komen verzekeren in ieder geval dat (artikel 7.8 Bkl, tweede lid):
  - de kwaliteit en oppervlakte van het NNN-gebied niet achteruitgaan
  - de samenhang tussen de gebieden van het NNN wordt geborgd
  - tijdige compensatie van een bepaalde activiteit die negatieve gevolgen heeft

### Wezenlijke waarden en kenmerken

Dit betreft de actuele en potentiële natuurwaarden, gebaseerd op de natuurdoelen voor het gebied, met inbegrip van de omvang en de beoogde natuurkwaliteit alsmede de samenhang met andere natuurgebieden.

### ‘Nee, tenzij’-principe

Het 'nee, tenzij'-principe (uit het Barro) vervalt onder de Omgevingswet. In het Bkl wordt niet langer gesproken over reële alternatieven en groot openbaar belang (als voorwaarde de of een voornemen met effect op NNN toch doorgang kan vinden). Volgens de Nota van Toelichting volgt echter uit het algemene zorgplichtartikel van 1.7 Ow dat:

- Negatieve gevolgen moet en worden voorkomen en beperkt
- Als dat niet of onvoldoende mogelijk is dan kan de activiteit alleen worden gerealiseerd als daarmee een zeker belang is gemoeid

In het Bkl staat dat negatieve gevolgen tijdig moeten worden gecompenseerd (art 7.8 lid 2 Bkl). Volgens de Nota van toelichting betekent dat niet dat de compensatie gereed moet zijn op het moment van de aantasting. Compensatie moet in ieder geval zijn geborgd. Kan in provinciale verordening nader worden ingevuld.

Het NNN is planologisch beschermd in de Provinciale Verordeningen. In de Verordening staat aangegeven aan welke voorwaarden bij ruimtelijke ingrepen in en langs het NNN moet worden voldaan. Daarin kan alsnog een “nee, tenzij-afweging” opgenomen zijn. Ook is het compensatiebeleid bij aantastingen van het Natuurnetwerk Nederland hierin opgenomen. De Rijkslijn zoals was verwoord in het SVIR en Barro dat er bij het NNN geen sprake is van externe werking kan ook in de provinciale omgevingsverordening worden vastgelegd.

### Overige provinciale beschermde gebieden

Naast het NNN kunnen ook andere gebieden beschermd zijn op provinciaal niveau. Dit verschilt per provincie. Beschermde gebieden kunnen als volgt omschreven zijn:

- ecologische verbindingzones,
- weidevogelgebieden, ganzenfoerageergebieden, leefgebied weide- en akkervogels of rust- en foerageergebied ganzen en smienten,
- groene ontwikkelingszone of groenblauwe mantel of groene contour
- natuur/ bos- en natuurgebieden buiten NNN.

Ook deze gebieden kennen een vorm van een beschermingsregime, in sommige gevallen gelijk aan het NNN, soms in een lichtere vorm.

Provincies kunnen ook provinciale landschappen aanwijzen. De aanwijzing van de Bijzonder Provinciale Landschappen is verleend op grond van Artikel 2.44 lid 5 van de Ow (zie tekstkader). Ook deze gebieden kunnen een beschermingsregime hebben vastgelegd in de provinciale verordening.

#### Art. 2.44 lid 5 Ow

Gedeputeerde Staten kunnen gebieden gelegen buiten het Natuurnetwerk Nederland aanwijzen die van provinciaal belang zijn vanwege hun natuurwaarden of landschappelijke waarden, met inachtneming van hun cultuurhistorische kenmerken. Deze gebieden worden aangeduid als «bijzondere provinciale natuurgebieden», onderscheidenlijk «bijzondere provinciale landschappen».

### Ow - Beschermde houtopstanden

De bescherming houtopstanden heeft (had vanuit de Boswet en Wet natuurbescherming) tot doel de oppervlakte bos in Nederland in stand te houden. Begin 20e eeuw kwam dit doel vooral voort uit de belangen van de houtproductie, maar gaandeweg is meer oog gekomen voor de andere functies die bossen en houtopstanden hebben, zoals klimatologische, landschappelijke en recreatieve functies.

Het begrip houtopstand wordt in de Omgevingswet gedefinieerd als zelfstandige eenheid van bomen, boomvormers, struiken, hakhout of griend. De beperkingen uit de Wnb, dat het moet gaan om een oppervlakte grond van minstens 10 are of een rijbeplanting die meer dan twintig bomen is opgenomen in par. 11.3.1 Bal.

Individuele bomen vallen dus niet onder het begrip ‘houtopstand’, en worden dus niet door de regels van het Bal beschermd. De gemeente kan deze bomen wel beschermen door regels hieromtrent op te nemen in het omgevingsplan.

Artikel 5.165b van het Besluit kwaliteit leefomgeving (Bkl) bevat de opdracht om in het omgevingsplan een bebouwingscontour houtkap (voorheen bebouwde kom houtopstanden Wnb) aan te wijzen aansluitend aan stedelijk gebied. Deze aanwijzing werkt door in de toepassing van afdeling 11.3 van het Bal: binnen de bebouwingscontour geldt die afdeling niet.

De grens van de bebouwingscontour houtkap is niet hetzelfde als de bebouwde kom op grond van de Wegenverkeerswet. De bebouwde kom grens in de Wegenverkeerswet wordt met een ander oogmerk bepaald en vastgesteld. Volgens een uitspraak van de rechtbank is het niet mogelijk om het hele grondgebied van de gemeente aan te wijzen als bebouwingscontour houtkap. De aard van het gebied is bepalend voor de vraag of het gebied kan aangewezen worden als bebouwde kom. De vaststelling van de grens van de bebouwde kom is van feitelijke aard: waar houdt de bebouwing op. De provincies zijn op grond van de gemeentewet bevoegd om in het kader van interbestuurlijk toezicht zo nodig maatregelen te treffen als een gemeente heeft verzuimd om de begrenzing van de bebouwingscontour houtkap vast te stellen, of deze heeft vastgesteld op een wijze die in strijd komt met het recht of het algemeen belang. Een begrenzing die is vastgesteld op grond van artikel 1 vijfde lid van de Boswet geldt ingevolge van het overgangsrecht overigens tevens als begrenzing van de bebouwingscontour houtkap voor de Ow. De begrenzing van de bebouwingscontour houtkap in de zin van de Ow dus niet altijd overeen met de begrenzing van de bebouwde kom op grond van de Wegenverkeerswet. Als een gemeente geen bebouwingscontour houtkap heeft vastgesteld, is het Bal overal van toepassing in die betreffende gemeente.

#### Bescherming buiten de bebouwingscontour houtkap

De bescherming van houtopstanden is vastgelegd in paragraaf 11.3.1 en 11.3.2 Bal (artikel 11.111 t/m 11.133). De algemene regels over het vellen van houtopstanden uit het Bal zijn echter alleen van toepassing buiten de ‘bebouwingscontour houtkap’ zoals die is opgenomen in het omgevingsplan. In het Besluit activiteiten leefomgeving (Bal) is in bepaalde gevallen voor het vellen van een houtopstand een meldplicht en een herplantplicht toepasselijk (zie paragraaf 11.3.2 Bal):

- melding voor het vellen van een houtopstand (artikel 11.126 Bal).
- herplantplicht (artikel 11.129 Bal)

Bevoegd gezag is normaal gesproken GS (zie artikel 11.113 Bal) en in sommige situaties de minister van LNV (artikel 11.114 Bal en artikel 4.12 van het Omgevingsbesluit).

In de volgende gevallen geldt op grond van het Bal geen verplichting tot het melden en herbeplanten voor het vellen (art. 11.111, lid 2 Bal):

- periodiek vellen van vriend- of hakhout;
- houtopstanden die een zelfstandige eenheid vormen van bomen, boomvormers, struiken, hakhout of vriend, én hetzij geen groter oppervlakte beslaan dan 10 are, hetzij ingeval van rijbeplanting, gerekend over het totaal aantal rijen, niet meer bomen omvatten dan 20;
- houtopstanden binnen de bij besluit van de gemeenteraad vastgestelde grenzen van de bebouwde kom in de zin van de Ow;
- houtopstanden op erven of in tuinen;
- fruitbomen en windschermen om boomgaarden;
- naaldbomen, kennelijk bedoeld om te dienen als kerstbomen, indien niet ouder dan twintig jaar;
- kweekgoed;
- uit populieren of wilgen bestaande:
  - o wegbeplantingen;
  - o beplantingen langs waterwegen, en
  - o eenrijige beplantingen langs landbouwgronden;
- het dunnen van een houtopstand;
- uit populieren, wilgen, essen of elzen bestaande beplantingen die kennelijk zijn bedoeld voor de productie van houtige biomassa, indien zij:
- ten minste eens per tien jaar worden geoogst;

- bestaan uit minstens tienduizend stoven per hectare per beplantingseenheid, zijnde een aaneengesloten beplanting die niet wordt doorsneden door onbeplante stroken breder dan twee meter, en
- zijn aangelegd na 1 januari 2013;
- vellen ter uitvoering van een instandhoudingsmaatregel of een passende maatregel ten behoeve van Natura 2000;
- vellen ter uitvoering van een mitigerende of compenserende natuurmaatregel uit een Omgevingsvergunning-Natura 2000-activiteit, een omgevingsvergunning flora- en fauna-activiteit, een Tracébesluit of een omgevingsvergunning;
- vellen voor de aanleg en het onderhoud van brandgangen op natuurterreinen;
- vellen en herbeplanten dat plaatsvindt overeenkomstig een door de Minister van LNV goedgekeurde gedragscode.

Wel kan de gemeente in die gevallen regels opnemen in het omgevingsplan.

#### Bescherming binnen de bebouwingscontour houtkap

Houtopstanden waren tevens beschermd op grond van gemeentelijk regelgeving. Dit was vastgelegd in de Algemene Plaatselijke Verordening (APV) en soms ook een bomenverordening van de betreffende gemeente. De Omgevingswet heeft gevolgen voor de Algemene plaatselijke verordening (APV) en de bomenverordening. Het kappen van een boom wijzigt de fysieke leefomgeving. Regels over de activiteit kappen moeten dus naar het Omgevingsplan.

Gemeenten kunnen zonder beperking in het Omgevingsplan regels stellen over houtopstanden binnen de bebouwingscontour houtkap en over de andere houtopstanden die in artikel 11.111, tweede lid Bal zijn genoemd (houtopstanden op erven en in tuinen, windschermen om boomgaarden etc.). Binnen de bebouwingscontour houtkap gelden namelijk uitsluitend de in het omgevingsplan gestelde regels over de kap van bomen (Stb. 2020, nr. 22, p. 157).

Bij voorgenomen kap van houtopstanden dient daarom ook altijd gekeken te worden naar deze bepalingen. Mogelijk kan uit deze bepalingen volgen dat voor de kap van een houtopstand een omgevingsvergunning nodig is welke bij de gemeente moet worden aangevraagd.



## **Bijlage 2 Methodiek natuurtoets**

## Bijlage 2 Methodiek natuurtoets

In deze bijlage wordt de methodiek beschreven die gehanteerd is tijdens het onderzoek naar de aanwezigheid en de toetsing van beschermde soorten, beschermde gebieden, beschermde houtopstanden en kansen voor natuurwaarden in het projectgebied.

### Soortbescherming

Het onderzoek naar beschermde soorten bestaat uit een bureaustudie, oriënterend terreinbezoek en effectbepaling.

#### Bureaustudie

##### *Afbakening beschermde soorten*

In het bureauonderzoek is specifiek gekeken naar vogels (artikel 11.37 Bal) strikt beschermde soorten (artikel 11.46 Bal) en 'andere' beschermde soorten (artikel 11.54 Bal en Bijlage IX). Bij vogels is met name speciale aandacht geschonken aan vogelsoorten met jaarrond beschermd nest. Bij werkzaamheden in watergangen/waterwegen is specifiek aandacht geschonken aan soorten van het aquatisch milieu. Bij werkzaamheden aan gebouwen is specifiek aandacht geschonken aan gebouwbewonende soorten. In voorliggende toetsing worden geen conclusies getrokken wat betreft de verwachte aanwezigheid van Rode Lijst-soorten in (de directe omgeving van) het projectgebied.

#### Bronnen

Om een beeld te krijgen van de verspreiding en het (mogelijk) voorkomen van beschermde soorten in en rond het projectgebied, is de Nationale Databank Flora en Fauna (NDFF) geraadpleegd<sup>2</sup>. Hierbij is nagegaan of er in de periode 2019-2024 beschermde soorten zijn aangetroffen in een straal van 1 km rondom het projectgebied. De soortgegevens hebben daarom betrekking op de regio en niet specifiek op het projectgebied. De resultaten van de bureaustudie geven een indicatie van de soorten die in het projectgebied kunnen voorkomen.

#### Oriënterend terreinbezoek

Tijdens het oriënterend terreinbezoek is door middel van een fysieke inspectie gekeken naar de mogelijke aanwezigheid van beschermde planten en (sporen van) beschermde dieren. Daarnaast heeft een biotoopbeoordeling plaatsgevonden. Bij een biotoopbeoordeling wordt gekeken in hoeverre het aanwezige biotoop geschikt is voor beschermde soorten. Het betreft een deskundigenoordeel op basis van een biotopenscan. Daarnaast zijn de aangetroffen belangwekkende soorten opgetekend.

#### Effectbepaling

Aan de hand van de bevindingen uit het bureauonderzoek en de resultaten van het oriënterend terreinbezoek is bepaald of op voorhand (negatieve effecten op) beschermde soorten al dan niet kunnen worden uitgesloten en of vervolgstappen (soortgericht nader onderzoek) noodzakelijk zijn. Indien van toepassing is geadviseerd over de te volgen procedure in het kader van de natuurwetgeving.

#### Beschermde gebieden

In het kader van gebiedsbescherming zijn de volgende gebieden meegenomen:

- Natura 2000-gebieden;
- Natuurnetwerk Nederland (NNN);
- Overige provinciaal beleid.

Op basis van een bureaustudie is de ligging van de gebieden ten opzichte van het projectgebied in beeld gebracht. Hiervoor is gebruik gemaakt van onder andere AERIUS-calculator (versie 2023.2) (Natura 2000-gebieden) en de provinciale website en/of digitale atlas (NNN, overig provinciaal beleid). Op basis van de ligging en de voorgenomen ontwikkeling is (indien relevant) een effectbepaling uitgevoerd. Voor de effectbepaling is gekeken naar directe effecten als gevolg van ruimtebeslag. Indien van toepassing zijn ook mogelijke indirecte

---

<sup>2</sup> Deze informatie is (deels) afkomstig uit de NDFF (24-09-2024) op basis van een abonnement van Antea Group en mag niet zonder toestemming van BIJ12 worden verstrekt aan derden of op enige andere wijze openbaar gemaakt worden.

effecten bekeken. Hierbij kan gedacht worden aan verstoring door geluid, licht en trillingen en optische verstoring. In het kader van Natura 2000-gebieden is ook gekeken naar mogelijk effecten door een toename aan stikstofdepositie. Indien aan de orde is geadviseerd over de vervolgstappen en de te volgen procedure inzake de natuurwetgeving. Hierbij kan gedacht worden aan een voortoets of passende beoordeling t.b.v. Natura 2000-gebieden. Of het doorlopen van een 'nee, tenzij-procedure' in het kader van mogelijke effecten op NNN-gebieden.

#### **Beschermde houtopstanden Ow**

Op basis van het planvoornemen en de ligging van het projectgebied is onderzocht of er onder de Ow beschermde houtopstanden aanwezig zijn binnen het projectgebied. Hierbij is gebruik gemaakt van de door de initiatiefnemer aangeleverde informatie over het planvoornemen, recente luchtfoto's en indien beschikbaar de begrenzing van de gemeentelijke bebouwde kom Ow. Indien onder de Ow beschermde houtopstanden aanwezig zijn in het projectgebied, is getoetst of er sprake is van aantasting van beschermde houtopstanden. Indien er sprake is van aantasting van Ow beschermde houtopstanden is geadviseerd over de vervolgstappen en de te volgen procedure inzake de natuurwetgeving. In voorliggende rapportage is niet getoetst aan gemeentelijk beleid omtrent de kap van bomen en/of bosschages (bijv. APV, bestemmingsplannen, etc.).

#### **Kansen voor natuurwaarden in het projectgebied**

Binnen een plan zijn vaak mogelijkheden/ kansen aanwezig voor het verhogen van de natuurwaarden (biodiversiteit). Indien dit van toepassing is op het voornemen, zijn hiervoor suggesties gedaan op basis van expert judgement.

## **Bijlage 23 Rode lijst soorten uit NDFF**



## Bijlage 3 Rode lijst soorten uit NDFF

Rode Lijst soorten waarvan waarnemingen in de NDFF bekend zijn in het projectgebied

Uit de NDFF output is naar voren gekomen dat binnen het projectgebied geen rode lijst soorten aanwezig zijn.

## Over Antea Group

Antea Group is het thuis van 1800 trotse ingenieurs en adviseurs. Samen bouwen wij elke dag aan een veilige, gezonde en toekomstbestendige leefomgeving. Je vindt bij ons de allerbeste vakspecialisten van Nederland, maar ook innovatieve oplossingen op het gebied van data, sensing en IT. Hiermee dragen wij bij aan de ontwikkeling van infra, woonwijken of waterwerken. Maar ook aan vraagstukken rondom klimaatadaptatie, energietransitie en de vervangingsopgave. Van onderzoek tot ontwerp, van realisatie tot beheer: voor elke opgave brengen wij de juiste kennis aan tafel. Wij denken kritisch mee en altijd vanuit de mindset om samen voor het beste resultaat te gaan. Op deze manier anticiperen wij op de vragen van vandaag en de oplossingen voor morgen. Al 70 jaar.

## Contactgegevens

Beneluxweg 125  
4904 SJ Oosterhout  
Postbus 40  
4900 AA Oosterhout

### Copyright ©

Niets uit deze uitgave mag worden verveelvoudigd en/of openbaar worden gemaakt door middel van druk, fotokopie, elektronisch of op welke wijze dan ook, zonder schriftelijke toestemming van de auteurs.

De informatie die in dit rapport is opgenomen is uitsluitend bestemd voor geadresseerde(n) en kan persoonlijke of vertrouwelijke informatie bevatten. Gebruik van deze informatie, door anderen dan de geadresseerde(n) en gebruik door hen die niet gerechtigd zijn van deze informatie kennis te nemen, is niet toegestaan. De informatie is uitsluitend bestemd om te worden gebruikt door de geadresseerde, voor het doel waarvoor dit rapport is vervaardigd. Indien u niet de geadresseerde bent of niet gerechtigd bent tot kennisneming, is openbaarmaking, vermenigvuldiging, verspreiding en/of verstrekking van deze informatie aan derden niet toegestaan, tenzij na schriftelijke toestemming door Antea Group en wordt u verzocht de gegevens te verwijderen en direct een melding te maken bij [security@antegroup.nl](mailto:security@antegroup.nl). Derden, zij die niet geadresseerd zijn, kunnen geen rechten aan dit rapport ontlelen, tenzij na schriftelijke toestemming door Antea Group.

[www.anteagroup.nl](http://www.anteagroup.nl)